

Slagelse Kommune

Diverse statistikker for beskæftigelsesområdet

Ydelsesmodtagere i alt	10.066	(okt. 2018)
A-dagpengemodtagere	1.032	(okt. 2018)
Kontanthjælpsmodtagere	1.451	(okt. 2018)
Sygedagpengemodtagere	838	(okt. 2018)
Bruttoledighedsprocent	3,9 %	(okt. 2018)

Grundlæggende skal man være meget påpasselig med at tolke på ledighedsudviklingen isoleret set, selvom det alt for ofte er det, der sker i medierne. Det skyldes, at ledighedstallet blot er en lille delmængde af mange forsørgelsesydelse, som er bundet tæt sammen.

Ledighedstallet er ikke en objektiv størrelse. Der ligger individuelle vurderinger bag hvilke kontanthjælps-, uddannelseshjælps- og integrationsydelsesmodtagere eller sygedagpengemodtagere, der står til rådighed for arbejdsmarkedet og som dermed tæller med i den officielle bruttoledighed. Under disse overordnede forsørgelsesgrupper er det kun de åbenlyst uddannelsesparate uddannelseshjælpsmodtagere samt de jobparate kontanthjælpsmodtagere og integrationsydelsesmodtagere, som indgår i ledighedsstatistikken. Kommunerne har historisk set altid kategoriseret borgerne forskelligt, og de enkelte kommuner har også altid lavet forskellige vurderinger over tid, som bunder i ny lovgivning, konjunkturer mv.

Det giver altid bedst mening at starte med at sammenligne den samlede udvikling for alle forsørgelsesydelse, hvis man ønsker det mest reelle billede af udviklingen. Herefter kan man så dykke ned i de enkelte ydelsesområder og forsøge at belyse, hvilke bevæggrunde der ligger bag, at borgere er placeret på forskellig vis.

Udvikling for alle ydelsesgrupper under ét gennem det seneste år

I alt	okt-17	nov-17	dec-17	jan-18	feb-18	mar-18	apr-18	maj-18	jun-18	jul-18	aug-18	sep-18	okt-18	Pct-udvikling okt17-okt18
Slagelse	10.586	10.712	10.701	10.813	10.841	10.777	10.505	10.393	10.336	10.035	9.994	10.041	10.066	-4,9%
RAR Hovedstaden-Sjælland	278.051	279.884	281.000	283.146	283.013	280.220	272.454	270.838	268.937	262.352	262.498	262.830	261.933	-5,8%
Hele landet	679.509	684.551	688.224	695.207	694.660	687.449	668.446	663.114	658.780	646.204	646.638	645.553	643.590	-5,3%

Udvikling for alle ydelsesgrupper med de nyeste opgørelser

Slagelse	okt-17	nov-17	dec-17	jan-18	feb-18	mar-18	apr-18	maj-18	jun-18	jul-18	aug-18	sep-18	okt-18	Pct-udvikling okt17-okt18
Ydelsesgrupper i alt	10.586	10.712	10.701	10.813	10.841	10.777	10.505	10.393	10.336	10.035	9.994	10.041	10.066	-4,9%
A-dagpenge	1.064	1.104	1.147	1.269	1.283	1.235	1.070	1.028	978	901	968	998	1.032	-3,0%
Kontanthjælp	1.583	1.586	1.565	1.558	1.564	1.566	1.562	1.560	1.537	1.492	1.469	1.473	1.451	-8,3%
- heraf jobparate	381	391	393	401	410	407	405	395	367	341	317	320	318	-16,5%
Uddannelseshjælp	682	710	686	663	690	727	748	749	775	671	623	632	652	-4,4%
- heraf åbenlyst uddannelsesparate	60	80	59	43	41	47	53	57	65	42	18	19	19	-68,3%
- heraf uddannelsesparate	190	191	192	186	215	232	246	246	250	182	159	187	204	7,4%
Revalidering	48	48	47	47	46	46	43	43	39	35	29	28	28	-41,7%
Forrevalidering	0	0	0	0	0	0	0	0	0	0	1	2	1	
Integrationsydelse	303	307	302	298	301	296	292	277	265	249	233	234	232	-23,4%
Sygedagpenge	849	897	900	913	912	904	848	828	843	808	785	814	838	-1,3%
Jobafklaringsforløb	217	231	230	236	231	227	220	224	228	232	246	240	231	6,5%
Ressourceforløb	572	571	570	571	566	558	549	549	545	542	540	537	531	-7,2%
Ledighedsydelse	168	170	170	175	178	176	184	178	186	191	192	185	181	7,7%
Fleksjob	724	729	737	739	745	753	758	764	767	776	775	784	797	10,1%
Førtidspension	3.435	3.421	3.414	3.407	3.417	3.410	3.393	3.383	3.386	3.375	3.387	3.374	3.365	-2,0%
Efterløn	941	939	932	936	908	879	838	811	788	763	747	738	725	-23,0%

Kilde: Status i Jobindsats.dk 14. december 2018

	Bruttoledigheds pct. okt. 18	Udvikling i antal - pct.-udvikling seneste år
Landsplan	3,6	-8,3
RAR-område Sjælland	3,4	-10,9
RAR-område Hovedstaden	3,7	-7,8
Slagelse	3,9	-8,7

Kilde: Styrelsen for Arbejdsmarked og Rekruttering, ledighedsstatistik (faktiske ledighed)
OBS: Databrud juli 2017

Udvikling i ledige – faktiske og sæsonkorrigeret i Slagelse 2007-2018

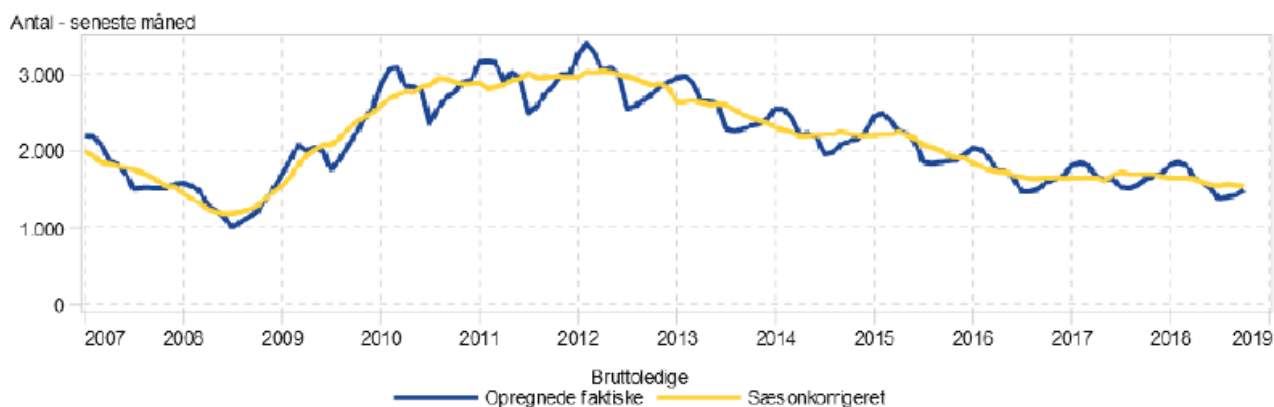

Kilde: Styrelsen for Arbejdsmarked og Rekruttering, ledighedsstatistik
OBS: Databrud juli 2017

Udvikling i ledighedsprocent gennem det seneste år

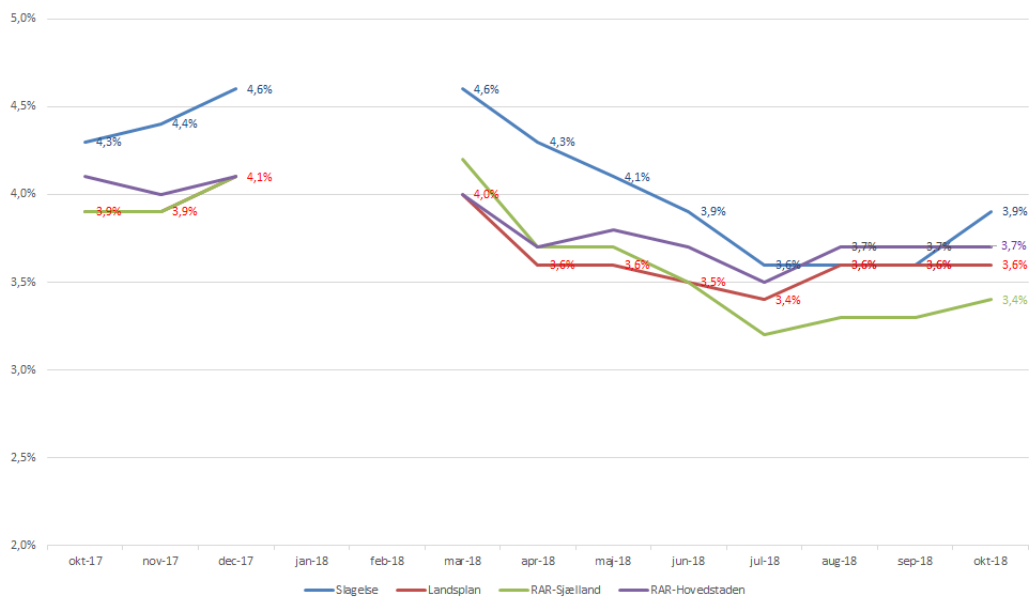

Kilde: Styrelsen for Arbejdsmarked og Rekruttering, ledighedsstatistik
OBS: Databrud juli 2017

Ledighedsprocenten for januar og februar 2018 fremgår ikke af opgørelsen, da statistikken ikke har været opgjort til udvalget siden december 2017. Udvalget har ønsket en genoptagelse af denne statistik. Desværre er det ikke muligt at få adgang til de historiske opgørelser for januar og februar 2018, førend disse måneder opgøres igen i 2019 på styrelsens hjemmeside. Ledighedsprocenterne er dog stabile på alle områder fra december 2017 til marts 2018. Det er derfor sandsynligt, at ledighedsprocenten har været tilnærmelsesvis identisk i januar og februar 2018.

Udvikling i tilgang til ressourceforløb

	rehabiliteringsteamet har indstillet til	Forsørgelsesgrundlag før ressourceforløb							
		Kontant-hjælp	Uddannelseshjælp	Sygedag-penge	Ledigheds-ydelse/fleksjob	Revalidering	Ressourceforløb	Jobafklaringsforløb	Uden ydelse
2016	186	25	35	41	2	6	74		3
2017	237	45	74	31	2	1	54	25	5
jan-18	5			2			2		1
feb-18	4		1	2				1	
mar-18	10		1	3			3	3	
apr-18	9		1	4			4		
maj-18	8	2	2				4		
jun-18	10			4			6		
jul-18	7	1	1	1			4		
aug-18	5	1					4		
sep-18	10	1	2	1		2	4		
okt-18	9		1	2			5	1	
nov-18	6	2	1				3		
2018	83	7	10	19	0	2	39	5	1

Kilde: Manuel optælling i Rehabiliteringsteamet

NB: I 2016 var den manuelle optælling ikke opdelt mellem ressourceforløb og jobafklaringsforløb

Udvikling i tilgang til førtidspension

	2016	2017	2018
Januar	9	19	18
Februar	7	23	20
Marts	6	25	3
April	6	16	13
Maj	11	25	14
Juni	26	27	17
Juli	20	14	25
August	12	17	4
September	6	28	15
Oktober	14	15	11
November	16	15	59
December	17	10	
Samlet	150	234	199

Kilde: Rådgivning og Udbetaling

Bemærkninger til statistikker

- Antal fuldtidspersoner er antal personer omregnet til fuldtidspersoner ved hjælp af den gennemsnitlige varighed på den valgte ydelse inden for den pågældende måned.
- Tal i Jobindsats.dk er levende og opdateres bagud, når der sker opdateringer i sagsbehandlingssystemerne. Især i forhold til sygedagpenge og A-dagpenge sker der efterfølgende justeringer for den seneste måned, fordi data kommer forsinket fra virksomhederne og A-kasserne.
- I de måneder, hvor der endnu ikke forelægger nye data for den pågældende ydelse, vises i stedet et punktum i tabellen.
- Tabellen viser det faktiske antal fuldtidspersoner i den enkelte måned. Der er ikke foretaget statistisk udjævning af data som følge af eksempelvis sæsonudsving, som det er tilfældet i den officielle ledighedsstatistik. Sæsonudsving indebærer bl.a., at flere er i beskæftigelse om sommeren og flere unge påbegynder uddannelse i januar og august.
- A-dagpenge og sygedagpenge er de 2 ydelser, som er mest påvirkelige af konjunkturudsving. Udviklingen i beskæftigelsen har størst effekt på ledighedsudviklingen for A-dagpengemodtagere, da A-dagpengemodtagerne som samlet gruppe er tættere på arbejdsmarkedet end de jobparate kontanthjælpsmodtagere som samlet gruppe. Beskæftigelseseffekten slår dog kun delvis igennem for de ledige, fordi udviklingen i beskæftigelsen også hænger tæt sammen med virksomhedernes brug af allerede beskæftigedes merarbejde, brug af studerende som arbejdskraft og brug af udenlandsk arbejdskraft. Historikken viser desuden, at udviklingen i sygedagpengemodtagere har tæt sammenhæng til beskæftigelsesudviklingen. Årsagen er, at under højkonjunkturer med øget mangel på arbejdskraft, må virksomhederne i højere grad ansætte borgere, som befinder sig i udkanten af arbejdsmarkedet, og som derfor er mere udsatte for at blive sygemeldte.
- Pr. 1. januar 2014 blev der indført 2 nye ydelser – arbejdsmarkedsydelse og uddannelseshjælp, ligesom der i 2013 blev indført ressourceforløb og særlig uddannelsesydelse og i 2014 jobafklaringsforløb. I 2015 blev indført integrationsydelse og kontantydelse. Fra 1. juli 2016 kom den nye integrationsydelse til at omfatte alle, som har haft mindre end 7 års lovligt ophold i Danmark i løbet af de seneste 8 år. Det betyder, at der fra juni til juli 2016 flyttes borgere væk fra kontanthjælp og uddannelseshjælp. De nye ydelser og tilhørende reformer betyder, at der over tid sker forskydninger mellem ydelserne. På grund af de indbyrdes forbundne kar mellem ydelserne er det derfor ofte mest interessant at betragte det samlede antal borgere i den arbejdsdygtige alder, som er på offentlige forsørgelsesydelse.

Yderligere oplysninger om arbejdsmarkedet i Region Sjælland, herunder Slagelse, kan hentes på følgende web-adresse:

<https://rar-bm.dk/rar-sjaelland/arbejdsmarkedet/>

Indekseret udvikling fra januar 2015 og frem i Slagelse og på landsplan

- Uddannelseshjælp, kontanthjælp og A-dagpenge

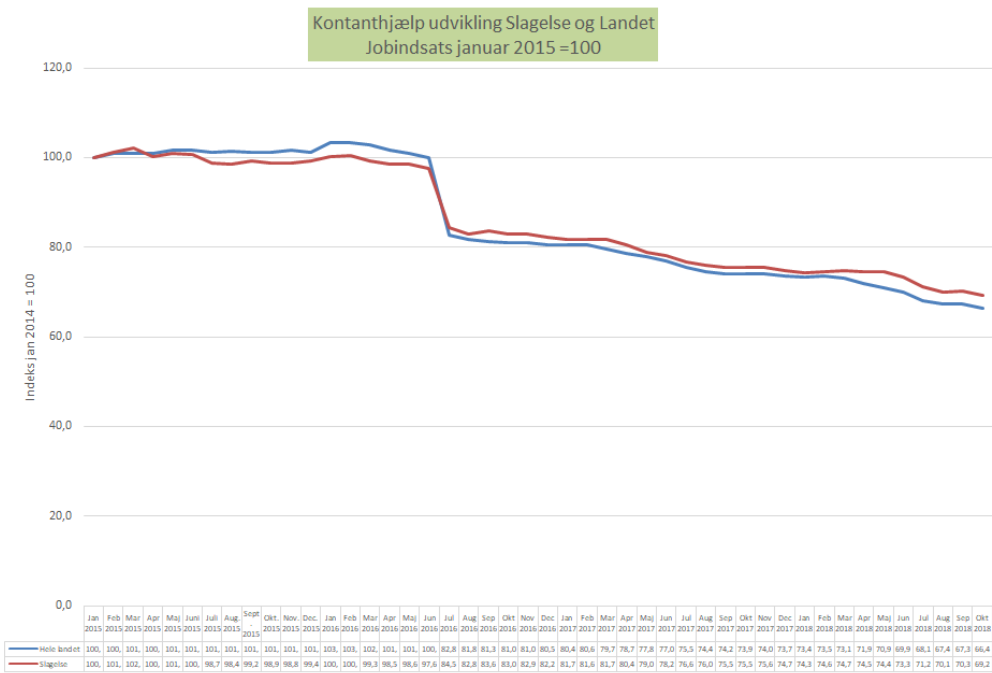
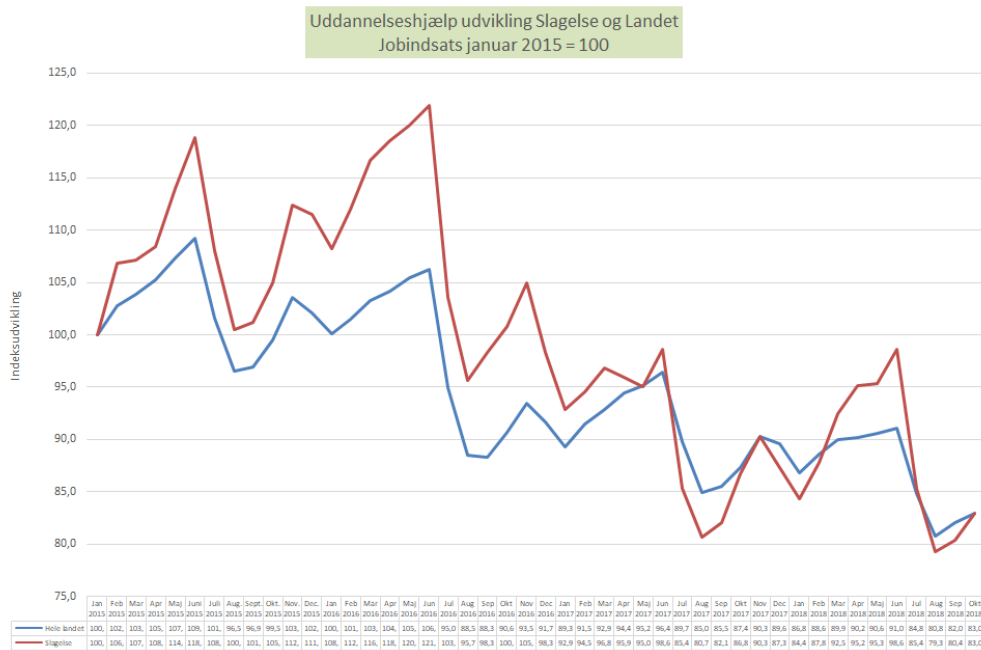

Forsikrede ledige udvikling Slagelse og Landet
Jobindsats januar 2015 =100

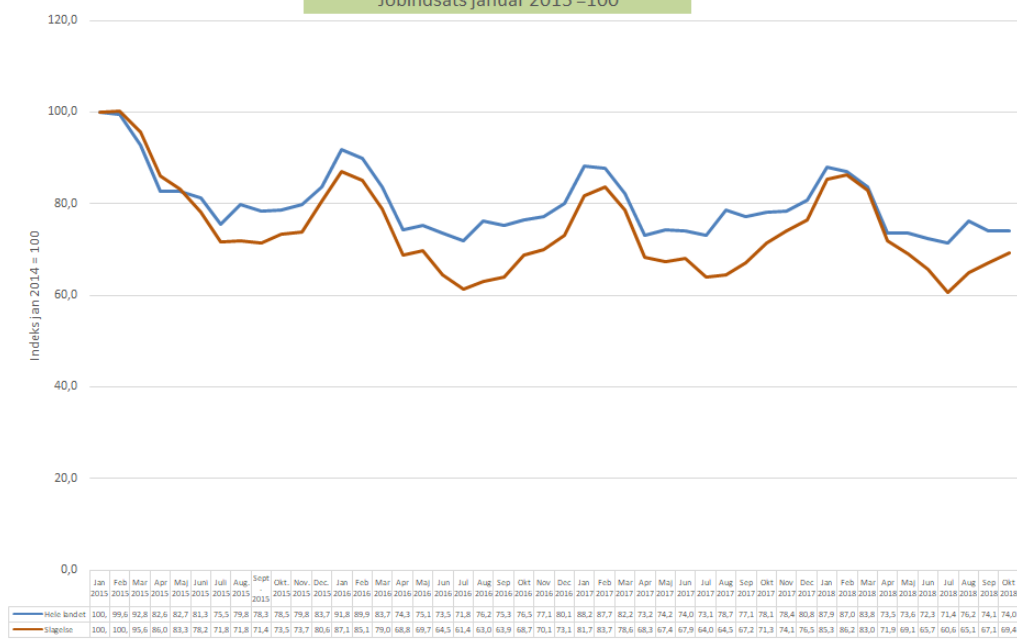

Løntilskudsjob opgjort pr. ultimo måned

	nov-17	dec-17	jan-18	feb-18	mar-18	apr-18	maj-18	jun-18	jul-18	aug-18	sep-18	okt-18	nov-18
LAB 2.1 Forsikret ledig	48	43	32	24	36	37	37	31	31	27	32	37	29
LAB 2.2 Jobparat kontanthjælp	17	14	20	18	15	15	17	16	14	9	6	9	8
LAB 2.3 Indsatsparat kontanthjælp	14	15	12	14	8	9	12	13	15	10	12	10	9
LAB 2.4 Revalidend	2	2	2	2	0	0	0	0	0	0	0	0	0
LAB 2.5 Sygedagpengemodtager	2	2	1	1	0	0	0	0	0	0	0	0	0
LAB 2.12 Uddannelseshjælp	2	1	1	1	0	1	0	0	1	1	2	2	1
LAB 2.13 Uddannelseshjælp	4	3	2	1	0	0	0	0	2	2	3	4	3
Integrationsindsatsen	47	39	35	39	45	44	51	41	41	47	43	48	35
I alt	136	119	105	100	104	106	117	101	104	96	98	110	85
LAB 2.1	nov-17	dec-17	jan-18	feb-18	mar-18	apr-18	maj-18	jun-18	jul-18	aug-18	sep-18	okt-18	nov-18
Privat arbejdsplads	30	28	19	12	14	15	19	17	19	16	16	19	15
Foreninger, organisationer mv.	3	1	0	1									
Kommunal arbejdsplads	15	14	13	11	16	15	11	9	9	8	13	16	13
Regional arbejdsplads	0	0	0	0	4	5	4	5	2	1	1	1	1
Statslig arbejdsplads	0	0	0	0	2	2	3	0	1	2	2	1	0
	48	43	32	24	36	37	37	31	31	27	32	37	29
LAB 2.2	nov-17	dec-17	jan-18	feb-18	mar-18	apr-18	maj-18	jun-18	jul-18	aug-18	sep-18	okt-18	nov-18
Privat arbejdsplads	11	8	12	11	11	11	14	13	12	6	5	6	5
Foreninger, organisationer mv.	0	0	0	0									
Kommunal arbejdsplads	6	6	8	7	4	4	3	3	2	3	1	3	3
Regional arbejdsplads	0	0	0	0	0	0	0	0	0	0	0	0	0
Statslig arbejdsplads	0	0	0	0	0	0	0	0	0	0	0	0	0
	17	14	20	18	15	15	17	16	14	9	6	9	8
LAB 2.3	nov-17	dec-17	jan-18	feb-18	mar-18	apr-18	maj-18	jun-18	jul-18	aug-18	sep-18	okt-18	nov-18
Privat arbejdsplads	7	8	5	6	7	8	11	11	13	7	10	9	8
Foreninger, organisationer mv.	0	0	0	1									
Kommunal arbejdsplads	7	7	7	7	0	0	0	1	2	3	2	1	1
Regional arbejdsplads	0	0	0	0	1	1	1	1	0	0	0	0	0
Statslig arbejdsplads	0	0	0	0	0	0	0	0	0	0	0	0	0
	14	15	12	14	8	9	12	13	15	10	12	10	9
LAB 2.4	nov-17	dec-17	jan-18	feb-18	mar-18	apr-18	maj-18	jun-18	jul-18	aug-18	sep-18	okt-18	nov-18
Privat arbejdsplads	0	0	0	0	0	0	0	0	0	0	0	0	0
Foreninger, organisationer mv.	0	0	0	0									
Kommunal arbejdsplads	2	2	2	2	0	0	0	0	0	0	0	0	0
Regional arbejdsplads	0	0	0	0	0	0	0	0	0	0	0	0	0
Statslig arbejdsplads	0	0	0	0	0	0	0	0	0	0	0	0	0
	2	2	2	2	0	0	0	0	0	0	0	0	0
LAB 2.5	nov-17	dec-17	jan-18	feb-18	mar-18	apr-18	maj-18	jun-18	jul-18	aug-18	sep-18	okt-18	nov-18
Privat arbejdsplads	1	1	0	0	0	0	0	0	0	0	0	0	0
Foreninger, organisationer mv.	0	0	0	0									
Kommunal arbejdsplads	1	1	1	1	0	0	0	0	0	0	0	0	0
Regional arbejdsplads	0	0	0	0	0	0	0	0	0	0	0	0	0
Statslig arbejdsplads	0	0	0	0	0	0	0	0	0	0	0	0	0
	2	2	1	1	0	0	0	0	0	0	0	0	0
LAB 2.12	nov-17	dec-17	jan-18	feb-18	mar-18	apr-18	maj-18	jun-18	jul-18	aug-18	sep-18	okt-18	nov-18
Privat arbejdsplads	2	1	1	1	0	1	0	0	1	1	2	2	1
Foreninger, organisationer mv.	0	0	0	0									
Kommunal arbejdsplads	0	0	0	0	0	0	0	0	0	0	0	0	0
Regional arbejdsplads	0	0	0	0	0	0	0	0	0	0	0	0	0
Statslig arbejdsplads	0	0	0	0	0	0	0	0	0	0	0	0	0
	2	1	1	1	0	1	0	0	1	1	2	2	1
LAB 2.13	nov-17	dec-17	jan-18	feb-18	mar-18	apr-18	maj-18	jun-18	jul-18	aug-18	sep-18	okt-18	nov-18
Privat arbejdsplads	4	3	2	1	0	0	0	0	2	2	3	4	3
Foreninger, organisationer mv.	0	0	0	0									
Kommunal arbejdsplads	0	0	0	0	0	0	0	0	0	0	0	0	0
Regional arbejdsplads	0	0	0	0	0	0	0	0	0	0	0	0	0
Statslig arbejdsplads	0	0	0	0	0	0	0	0	0	0	0	0	0
	4	3	2	1	0	0	0	0	2	2	3	4	3
Integrationsindsatsen	nov-17	dec-17	jan-18	feb-18	mar-18	apr-18	maj-18	jun-18	jul-18	aug-18	sep-18	okt-18	nov-18
Privat arbejdsplads	47	39	35	39	44	44	51	41	41	47	43	48	35
Foreninger, organisationer mv.	0	0	0	0									
Kommunal arbejdsplads	0	0	0	0	1	0	0	0	0	0	0	0	0
Regional arbejdsplads	0	0	0	0	0	0	0	0	0	0	0	0	0
Statslig arbejdsplads	0	0	0	0	0	0	0	0	0	0	0	0	0
	47	39	35	39	45	44	51	41	41	47	43	48	35

Nytteindsats i kommunale virksomheder opgjort pr. ultimo måned

	nov-17	dec-17	jan-18	feb-18	mar-18	apr-18	maj-18	jun-18	jul-18	aug-18	sep-18	okt-18	nov-18
LAB 2.12 Åbenlyst uddannelsespara	41	24	23	24	27	33	34	30	22	14	15	17	17
LAB 2.2 Jobparat kontanthjælp	28	14	20	46	39	26	20	19	17	17	20	14	21
LAB 2.1 A-dagpenge	1	0	0	6	0	3	3	2	0	2	2	0	1
I alt	70	38	43	76	66	62	57	51	39	33	37	31	39

Databrud på grund af omlægning fra KMD OPERA til Fasit pr. 1. marts 2018. Konsekvensen af omkonverteringer og de nye tekniske muligheder er bl.a. en ny opdeling i arbejdsgivertype

Jobcentret, OP, 14. december 2018