

BUDGET 2023-2026

HØRINGSSVAR VEDR. ÆNDRING AF
SKOLEDISTRIKTER

Afgivet i perioden 22. december 2022 - 12. januar 2023

Januar 2023

Budget 2023-26

Skoledistrikter

Hørings svar – oversigt

Alle hørings svar i nummereret rækkefølge

Nr.	Vedr. skoledistrikt	Afsender
1	Vedr. Nymarkskolens nye skoledistrikt	Privat borger - Thomas Frisk
2	Vedr. Søndermarksskolens nye distrikt	Skolebestyrelsen Søndermarksskolen - Henrik Hallig
3	Vedr. Ny skole i Skælskørs nye skoledistrikt	Privat borger - Simone Hansen
4	Vedr. Nymarkskolens, Søndermarksskolens og Marievangsskolens nye skoledistrikter	Skolebestyrelsen Nymarkskolen - Rene Nielsen
5	Vedr. Kirkeskovsskolens nye skoledistrikt	Privat borger - Mads Danscher
6	Vedr. Ny Skælskør Skoles nye skoledistrikt	Privat borger - Anne-Mette Lemvig
7	Vedr. Dalmose og Kirkeskovsskolens nye skoledistrikter	Privat borger - Hanne Kousgaard
8	Vedr. Kirkeskovsskolens nye skoledistrikt	Bisserup Byting/lokalrådet for Bisserup - Alice Jelen
9	Vedr. Marievangsskolens nye skoledistrikt	Skolebestyrelse og Medarbejderudvalg på Stillinge Skole - Martin Meier
10	Vedr. ny skole i Skælskørs nye skoledistrikt	Privat borger - Jeanette Rosenberg-Lund
11	Vedr. ny skole i Skælskørs nye skoledistrikt	Privat borger - Sarah
12	Vedr. alle nye skoledistrikter	Privat borger - Mette og Mark Bokær Vinfeldt Nielsen
13	Vedr. Kirkeskovsskolens nye skoledistrikt	Privat borger - Christian Skriver
14	Vedr. Dalmose Skoles og Ny Skælskør skoles nye skoledistrikter	Privat borger - Marina Kryschanoffsky Ejlertsen
15	Vedr. Dalmose Skoles nye skoledistrikt	Privat borger - Marta Bencze
16	Vedr. Dalmose Skoles, Kirkeskovsskolens og ny skole i Skælskørs nye skoledistrikter	Skolebestyrelsen på Dalmose Skole - Jens Brandbyge Jørgensen
17	Vedr. Dalmose Skoles og Kirkeskovsskolens nye skoledistrikter	Privat borger - Jakob Winther Egeskjold
18	Vedr. Brøskolens og Vemmelev Skoles nye skoledistrikter	Formand for Tårnby Lokalråd - Jørgen F. Rasmussen
19	Vedr. Kirkeskovsskolens nye skoledistrikt	Kirkeskovens fællesbestyrelse - Eliane Von Bülow
20	Vedr. Dalmose skoles, Kirkeskovsskolens og Ny skole i Skælskørs nye skoledistrikter	Dalmosegruppen - Jens Brandbyge Jørgensen
21	Vedr. Kirkeskovsskolens nye skoledistrikt	Ørslev Bjerger Idrætsforening, Bisserup Byting, Venslev Lokalråd, Rude Beboerforening, Glænørrådet og Landsbyrådet for Ørslev og Omegn - Rita Relster
22	Vedr. Marievangsskolens nye skoledistrikt	Skolebestyrelsen Marievangsskolen - Nanna Kessel
23	Vedr. Ny skole i Skælskørs nye skoledistrikt	Eggeslevmagle Landsbyråd - Steen Olsen
24	Vedr. Ny Skælskør Skoles nye skoledistrikt	Omø Beboer- & Grundejerforening - Dorthe Winther

25	Vedr. Ny skole i Skælskørs nye skoledistrikt	Skolebestyrelse for Skælskør skole og Forældrebestyrelsen i Boeslunde - Sandra Hetoft Jacobsen
26	Vedr. Vemmelev Skoles, Hashøj skolens, Dalmose Skoles, Kirkeskovsskolens og Ny skole i Skælskørs nye skoledistrikter	Landliv Slagelse Kommune - Formand Steen Olsen
27	Vedr. Dalmose Skoles nye skoledistrikt	Privat borger - Jeppe Frederiksen
28	Vedr. alle nye skoledistrikter	Skolebestyrelsen Antvorskov Skole - Peter Haldor Hansen
29	Vedr. Hashøj skolens nye skoledistrikt	Hashøj skolens Skolebestyrelse og MED-udvalg - Poul Erik Gudiksen
30	Vedr. Kirkeskovsskolens og Ny skole i Skælskørs nye skoledistrikter	Menighedsråd - Birgitte Willumsen
31	Vedr. Vemmelev Skoles nye skoledistrikt	Medudvalg Vemmelev Skole - Emil Krapper
32	Vedr. Dalmose Skoles, Kirkeskovsskolens og Ny skole i Skælskørs nye skoledistrikter	Skolebestyrelsesformand, Eggeslevmagle skole - Charlotte Pedersen
33	Vedr. Ny skole i Skælskørs nye skoledistrikt	Privat borger - Anne Pedersen

Budget 2023-26

Skoledistrikter

Hørings svar – oversigt

Dalmose Skoles nye skoledistrikt

Nr.	Vedr. skoledistrikt	Afsender
15	Vedr. Dalmose Skoles nye skoledistrikt	Privat borger - Marta Bencze
27	Vedr. Dalmose Skoles nye skoledistrikt	Privat borger - Jeppe Frederiksen

Dato:

2023-01-08 19:13:53

Skole:

- Dalmoose Skoles nye skoledistrikt

Hvem:

Forældre

Rolle:

Privat borger

Navn:

Marta Bencze

Emne:

{element_10}

Tekst:

Til Slagelse Kommune

Vores barn går på Eggeslevmagle Skole i 2 klasse. Vi er virkelig glad for både skolen/ klassen og de har et rigtig godt fællesskab hvor forældrene støtter hinanden og de fleste børn har skabt gode venskaber med hinanden. Der bliver tit aftalt legeaftale om weekenden/efter skoletid. Vi kan altid få hjælp af hinanden hvis det er behov. Jeg kan ikke forestille at min datter skulle gå i en anden klasse/skole da hun udvikler sig virkelig godt psykisk/socialt og er glad for at gå til skole. Min mening er at det påvirker virkelig negativt hvis vi skiller børnene af hinanden. Derudover faren arbejder i Skælskør som kører hende til/fra skole og jeg gør det også om morgenen. Til Dalmoose skole kunne vi ikke lade sig gøre.

Derfor vil vi gerne beholde vores nuværende skole som vi er meget glad for.

På forhånd tak

Marta Bencze, Zoltan Gelencsér (forældrene til Loretta Gelencsér)

Dato:

2023-01-11 23:27:40

Skole:

- Dalmose Skoles nye skoledistrikt

Hvem:

Forælder til børn på Eggeslevmagle skole

Rolle:

Privat borger

Navn:

jeppe frederiksen

Emne:

{element_10}

Tekst:

Høringssvar vedr ændring af skoledistrikt for området Eggeslevmagle/Frankerupvej.

Vi har læst det fra byrådet udsendte materiale og glæder os over at have fået muligheden for at kunne indgive et høringssvar, hvilket vi her vil gøre.

Om baggrunden for høringssvaret:

Vi er en familie med to børn der bliver stærkt berørt af ændringen af skoledistrikterne, vi bor i dag på Frankerupvej, i Eggeslevmagle skoles distrikt og kigger nu ind i en fremtid hvor vi muligvis skal under Dalmoose skoles distrikt, hvis vi forstår oplægget korrekt.

Helt naturligt vil børnene blive påvirket af snakken om muligt skoleskift, det gælder begge børn, vores søn har gået skoleåret '22-'23 på Eggeslevmagle skole i 4 klasse og kan nu muligvis skal forvente et skoleskift allerede efter ét år, vores datter går i før-skole gruppe på Hesselgården og er skrevet op til Eggeslevmagle /Ny-Skælskør skole, netop for at kunne gå på samme skole som hendes bror.

Inden min begrundelse, vil jeg gerne minde byrådet om, at når vi som forældre har valgt skole for vores børn er det et langsigtet valg. Vi ønsker 10 gode år i folkeskolen for vores børn hvor der er stabilitet i hverdagen og et skoleskift ikke bliver noget der sker for ofte. Særligt børnene kommer jo til at bruge mange timer i skolen, derfor er det vigtigt at de er fortrolige med den og falder godt til. Vi voksne har trods alt også haft skolevalget med i betragtning for at få vores arbejdsliv og hverdag til at gå op. Når man bor ude på landet uden mulighed for offentlig transport, så er transport noget der fylder i hverdagen med to børn.

Om vores familie:

Vores søn, Johan på 10år er startet i 4.klasse på nuværende Eggeslevmagle skole, i skoleåret 22-23. Johan har gået de foregående skoleår på Boeslunde skole men ved det naturlige stop på Boeslunde skole efter 3. klasse, valgte vi at flytte ham til vores distriktsskole af flere årsager. Dels har vi (både voksne og børn) størstedelen af vores tilknytning, kontaktflade og fritidsaktiviteter i Skælskør, dvs. rigtig mange af børnenes venner bor i Skælskør og går på den nuværende Eggeslevmagle skole, dernæst er han tilmeldt fritidsklubben Oliemøllen som bruges sammen med skolekammerater, indtil vi kan tage ham med hjem os fra arbejde eller han går videre til fodbold og ikke mindst har vi mulighed for at få transport mellem hjem og skole, hvilket letter vores hverdag enormt meget og giver os større bevægelses frihed på arbejdsmarkedet.

For vores datter Ida på 5år, har vi planlagt hendes forløb efter at hun skulle i den børnehave der har før-skole forløb med vores distriktsskole (Eggeslevmagle /Ny-Skælskør), således at hun kunne starte i skole med en stor del af børnene fra førskolegruppen, så de kan starte i 0.klasse sammen og ydermere kunne hun starte på samme skole som hendes bror og de kunne følges i skole om morgenen hvilket burde skabe trykthed i forbindelse med skolestart og give et sammenhold som søskende og igen også var lidt lettere for os som forældre.

Ændring af skoledistrikter lyder forholdsvis nemt, men for de berørte børn er det ikke bare et skoleskifte, det er også andre klassekammerater, andre lærer, skift af fritidsordning, ikke længere sammenhæng mellem skole og fritidsaktiviter/sport, anden transportvej. Det er alle en stor del af de ting der kan påvirke børns trivsel, og de fleste vil sikkert nikke genkendende til, at ens børns trivsel også kan påvirke

forældrenes. For os bliver det ikke bare en ændring af skoledistrikt, men mere noget der minder om en total flytning bare uden skifte af adresse.

Jeg vil også lige nævne at vi i vores familie og de fleste af vores naboer altid været orienteret mod Skælskør hvilket måske hører med til at vi historisk har hørt til både Skælskør kommune og dermed har brugt læge, bibliotek og borgerservice i Skælskør, ligesom vi hører til Eggeslevmagle sogn, som en stor del af Skælskør.

Med disse bemærkninger håber jeg at byrådet vil revurdere de foreslåede skoledistriktsgrænser for Eggeslevmagle og Frankerup, eller i det mindste give os der allerede er i gang med skoleforløb og har truffet valg for vores børns skolegang, en chance for at fortsætte skoleforløbet på Eggeslevmagle/ Ny Skælskør skole, så vi ikke tvinges til skoleskift eller skal dele vores børn på to forskellige skoler fremadrettet.

På forhand Tak.

Familien Frederiksen,
Ida, Johan, Katja og Jeppe
Frankerupvej 30,
4200 Slagelse.

Budget 2023-26

Skoledistrikter

Hørings svar – oversigt

Hashøjskolens nye skoledistrikt

Nr.	Vedr. skoledistrikt	Afsender
29	Vedr. Hashøjskolens nye skoledistrikt	Hashøjskolens Skolebestyrelse og MED-udvalg - Poul Erik Gudiksen

Dato:

2023-01-12 09:11:39

Skole:

- Hashøjskolens nye skoledistrikt

Hvem:

På Hashøjskolens Skolebestyrelse og MED-udvalg

Rolle:

Skolebestyrelse

Navn:

Poul Erik Gudiksen

Emne:

{element_10}

Tekst:

Høringssvar fra Hashøjskolen vedhæftet

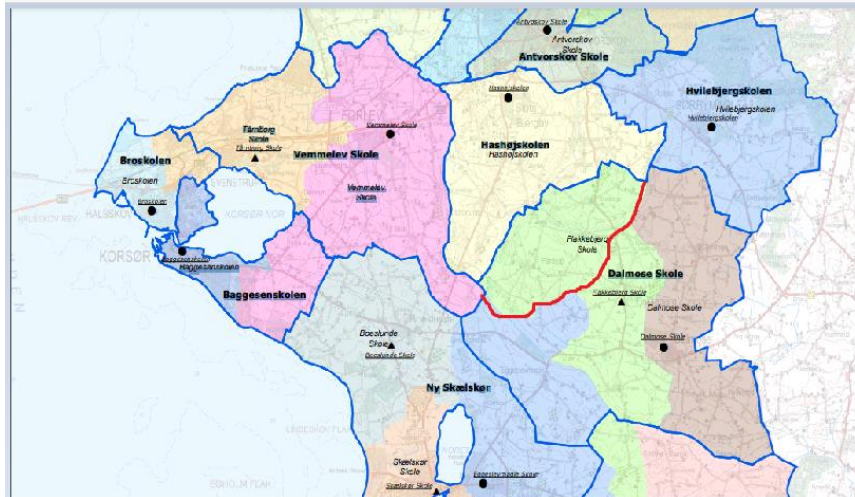

Høringsvar om skoledistrikt fra Hashøjskolens Skolebestyrelse og MED-udvalg

Størstedelen af de børn der går i Fårdrup/Skørpinge området går i Slotsbjergby daginstitution eller på Hashøjskolen. Dem som går i daginstitutionen vælger ofte at fortsætte på Hashøjskolen. Dette fordi vi har et trygt miljø og integreret brobygning mellem børnehave og skole. Dette vil vi gerne kunne fortsætte med da venskaber og tryk base giver grobund for læring, trivsel og øger den sociale kapital, som er alfa omega for vores børns skolegang.

At bo på landet bliver generelt forringet af jeres styret optag og klassedannelse. Man kan tænke sig, at flere bliver yderligere presset på deres økonomi og deres trivsel fordi de ikke selv kan vælge det tilbud der passer bedst i forhold til deres hverdag, herunder eks. jobplacering. Hvis man eks. bor i Fårdrup og arbejder i Slagelse eller gør brug af omfartsvejen som mange gør, er det en kæmpe omvej, at skulle til Dalmoose for at aflevere børn og for mange også en udfordring at nå inden de skal møde på job.

Tildeling af Fårdrup-området til Hashøjskolen vil tillige gøre Hashøjskolen økonomi mere bæredygtig, hvilket vi tænker også var meningen med tildelingen

Når Byrådet vælger den styrede klasses tildelingsmodel som man gør nu, gør vi opmærksom på, at den eneste bus som kører nu, ud over landet, fordi man også har sparet andet væk, er fribussen. Her ville det klart bedst give mening, at det optegnede område hører til Hashøjskolen. Vi ved godt, at det har vist sig at kommunen har oprettet Fribussen uden om EU regler og der skal findes anden model. Men hvis den samme hensigt med en ny skolebus fortsat er, at kunne fragte unge mennesker til deres uddannelse i Slagelse eller til tog forbindelser til andre uddannelsessteder, så vil ruten formentlig blive den samme og stadig give bedst mening, at understøtte at Fårdrup området hører til Hashøjskolen og ikke Dalmoose Skole.

Konklusion:

Vi anbefaler at Fårdrup-området forbliver en del af Hashøjskolens distrikt, da det giver mening rent transportmæssigt og økonomisk.

På skolebestyrelsens og Med-udvalgets vegne

Line Knudsgaard Nørrelund
Bestyrelsesformand

Poul Erik Gudiksen
Skoleleder

Budget 2023-26

Skoledistrikter

Hørings svar – oversigt

Kirkeskovsskolens nye skoledistrikt

Nr.	Vedr. skoledistrikt	Afsender
5	Vedr. Kirkeskovsskolens nye skoledistrikt	Privat borger - Mads Danscher
8	Vedr. Kirkeskovsskolens nye skoledistrikt	Bisserup Byting/lokalrådet for Bisserup - Alice Jelen
13	Vedr. Kirkeskovsskolens nye skoledistrikt	Privat borger - Christian Skriver
19	Vedr. Kirkeskovsskolens nye skoledistrikt	Kirkeskovens fællesbestyrelse - Eliane Von Bülow
21	Vedr. Kirkeskovsskolens nye skoledistrikt	Ørslev Bjerger Idrætsforening, Bisserup Byting, Venslev Lokalråd, Rude Beboerforening, Glænørrådet og Landsbyrådet for Ørslev og Omegn - Rita Relster

Dato:

2023-01-03 15:29:51

Skole:

- Kirkeskovsskolens nye skoledistrikt

Hvem:

Forældre

Rolle:

Privat borger

Navn:

Mads Danscher

Emne:

{element_10}

Tekst:

Jeg skriver til jer for at gøre opmærksom på den bekymring jeg har, vedr. forslag om at lade Kirkeskovskolen være fødeskole til overbygning på Dalmose skole.

Det er svært at se de gode argumenter for denne beslutning som lokalråd. Skælskør er områdets større by med tilbud om kultur, sport, aktiviteter og ungdomsliv - og et relativt velfungerende offentligt transportsystem til og fra Skælskør.

Derudover tilbyder Skælskør et fagligt niveau og socialt liv som er efterspurgt af overbygningseleverne. Et valg om at være fødeskole til Dalmose kan ikke understøtte dette og er derudover en kæmpe logistisk udfordring da dette ikke understøttes af de nuværende buslinjer.

Ved sidste skolelukning blev kirkeskovskolen ændret fra at være fødeskole til Eggeslevmagle til Skælskør Skole uden hensyntagen til at mange elever fik betragteligt længere dage med mere besværlig transport (da ringetider og bustider ikke passer sammen) og ringere faglig udbud - uden yderligere begrundelse end at man skulle redde Skælskør Skole med faldende elevtal. Den nuværende situation ligner desværre den foregående.

Det ser endnu engang ud til at det ikke er kirkeskovskolens børns dagligdag, transporttid, eller faglig/socialt udvikling man forsøger at understøtte ved ændringen, men alene at give et bedre elevgrundlag for klassedannelse i Dalmose. Det er helt uacceptabelt. Af børne og ungeudvalgets møde referat af 19/12 kan jeg derudover læse at der ikke er nogen økonomisk upside ved denne ændring, hvilket bør være et endnu et argument for ikke at ødelægge en velfungerende integration med Skælskør.

Mange forældre jeg har talt med vil arbejde imod at børnene skal på overbygning i Dalmose. Det vil lede til at flere fravælger Kirkeskovskolen helt eller flytter deres børn til Skælskør tidligere i frygt for ikke at få plads efter 6. klasse. Det underbygger på ingen måde det arbejde der er pågået over de

sidst mange år for at sikre at Kirkeskovens skoledistrikt er attraktivt for tilflyttende børnefamilier.

De logistiske udfordringer ved at bo på landet er mange – specielt for unge. Jeg beder jer inderligt om ikke at øge de udfordringer i forsøget på at løse et problem omkring klassedannelse i Dalmore.

Jeg står naturligvis til rådighed for yderligere uddybning hvis I skulle have brug for det.

Dato:

2023-01-05 11:10:03

Skole:

- Kirkeskovsskolens nye skoledistrikt

Hvem:

Bisserup Byting/lokalrådet for Bisserup

Rolle:

Andet

Navn:

Alice Jelen

Emne:

{element_10}

Tekst:

Bisserup den 5. januar 2023

Til Byrådet
Slagelse Kommune

På vegne af Bisserup Bytings arbejdsudvalg/Lokalrådet for Bisserup fremsendes hermed høringsvar vedr. forslaget til ændring af Kommunens skoledistrikter.

Vi bakker op om den del af de nye distriktsgrænser for grundskolen, der vedrører Kirkeskovsskolen. Det er glædeligt, at elevgrundlaget for vores skole hermed ser ud til at kunne øges. Et øget elevgrundlag vil styrke Kirkeskovsskolens funktion som lokalområdets samlende institution og dermed underbygge det ønske om udvikling i vores område, som er beskrevet i den netop færdiggjorte Lokale Udviklingsplan.

Med hensyn til skoledistrikterne for overbygningen ser vi derimod med stor bekymring på forslaget om, at Kirkeskovsskolen skulle blive fødeskole for Dalmose skole.

Der er igennem mange år opbygget et godt og solidt samarbejde med både skoler og fritidsinstitutioner omkring Skælskør, og som områdets eneste større by har Skælskør det tilbud om kultur, sport, aktiviteter og ungdomsliv, som de unge fra vores område efterspørger.

Mulighederne for offentlig transport mellem vores distrikt og Dalmose Skole er endvidere meget dårlige, så medmindre der ændres kraftigt i de eksisterende buslinjer, vil en flytning af overbygnings eleverne til Dalmose betyde urimeligt lange daglige transporttider for de unge. Da der i forvejen er mange logistiske udfordringer ved at være ung i et landdistrikt, håber vi meget, at også dette vil indgå som argument i jeres beslutning.

Vi vil derfor på det kraftigste anbefale, at eleverne efter grundskoleforløbet på Kirkeskovsskolen kan fortsætte deres skolegang på Skælskør Ny Skole.

På vegne af Bisserup Byting

Alice Jelen

Dato:

2023-01-06 10:57:48

Skole:

- Kirkeskovsskolens nye skoledistrikt

Hvem:

Privat borger

Rolle:

Privat borger

Navn:

Christian Skriver

Emne:

{element_10}

Tekst:

Jeg er bekymret over jeres forslag om at lade Kirkeskovskolen være fødeskole til overbygning på Dalmose skole.

Det giver ikke megen mening at børnene skal flyttes til Dalmose for overbygningen. Skælskør er områdets større by med tilbud om kultur, sport, aktiviteter og ungdomsliv - og et relativt velfungerende offentligt transportsystem til og fra Skælskør. Derudover tilbyder Skælskør et fagligt niveau og socialt liv som er efterspurgt af overbygningseleverne. Et valg om at være fødeskole til Dalmose kan ikke understøtte dette og er derudover en kæmpe logistisk udfordring da dette ikke understøttes af de nuværende buslinjer.

Da der ikke ser ud til at være nogen økonomisk fordel ved at ændre det til Dalmose, er det bare endnu et argument for ikke at ødelægge en velfungerende integration med Skælskør.

En meget mulig konsekvens kan være at flere fravælger Kirkeskovskolen helt eller flytter deres børn til Skælskør tidligere i frygt for ikke at få plads efter 6. klasse. Dette vil ødelægge det store arbejde der er pågået over de sidst mange år for at sikre at Kirkeskovens skoledistrikt som et attraktivt tilbud for tilflyttende børnefamilier.

De logistiske udfordringer ved at bo på landet er mange – specielt for unge! Jeg beder jer inderligt om ikke at øge de udfordringer i forsøget på at løse et problem omkring klassesdannelse i Dalmose.

Dato:

2023-01-11 11:13:58

Skole:

- Kirkeskovsskolens nye skoledistrikt

Hvem:

Kirkeskovens fællesbestyrelse

Rolle:

Skolebestyrelse

Navn:

Eliane Von Bülow

Emne:

{element_10}

Tekst:

Venslev 11. januar 2023

Att: Byrådet, Slagelse Kommune
Høringssvar i forbindelse med ændring af skoledistrikter

Vi er glade for, at I har valgt at sende materialet vedr. kommende skoledistrikter i høring. Det er vigtigt for os, som brugere af skolerne, at I inddrager os i processen, så vi kan samarbejde bedst muligt om at skabe de bedste rammer under de svære forudsætninger, som store besparelser medfører. Vi ved, der er lagt meget arbejde i udarbejdelsen af de nye skoledistrikter og vi ved også at der er mange interesser at tilgodese.

Vi takker for et godt og konstruktivt møde med Børn og Unge-udvalget afholdt på Kirkeskovsskolen den 14. dec. og registrerer med glæde, at Børne- og Unge udvalget anbefaler, at Kirkeskovsskolen fremadrettet skal have overbygningsskole i Skælskør frem for i Dalmose.

Det fremkommer af høringsmaterialet, at Kirkeskovsskolen fra det kommende skoleår skal have Dalmose Skole som overbygningsskole. Det fremkommer ligeledes at man i det fremlagte materiale er klar over, at det vil kræve en omlægning af busdriften, og at denne omlægning først vil blive igangsat senere. Det er her vigtigt at påpege, at en velfungerende offentlig transport af eleverne er ALT-afgørende for at få hverdagen for distriktets børnefamilier til at fungere. I dag er al busdrift fra Kirkeskovens distrikt organiseret i retning mod Skælskør og i retning mod Kirkeskovsskolen. Dette har været en naturlig måde at organisere busdriften på, da Skælskør jo er områdets handelsby og Kirkeskovsskolen er distriktets skole. At skifte overbygningsskole til Dalmose, vil kræve en altomfattende ændring af de nuværende busruter. Er det realistisk at gennemføre? Det vil kræve et bussystem, der kan fragte udskolingsbørn fra hele distriktet på tværs af naturlige transportlinjer, hvor der i forvejen kører busser. Er der foretaget beregninger på, hvad det vil koste?

Det er vigtigt at understrege, at alle forældre til børn på Kirkeskovsskolen har en forventning om, at deres børn efter 6. klasse skal til en skole i Skælskør. Børn på Kirkeskovsskolen bor jo både i og uden for Kirkeskovens distrikt – også med de nye grænser. Eksempelvis har vi flere familier, som bor i Skælskør, og som aktivt har tilvalgt at have deres børn på Kirkeskovsskolen i indskoling og mellemtrin, velvidende at børnene i udskolingen kommer til Skælskør. Hvordan bliver distriktsovergangen fra nuværende til kommende model? "Mister man retten" til at komme på "Ny Skælskør Skole" fra 7. klasse?

Vi har i den senere tid set "flugt" fra Tårnbor^g Skole og Flakkebjerg Skole, og vi håber ikke – men kan godt frygte, - at denne fremlæggelse af nye skoledistrikter vil skabe lignende flytning af elever "for at sikre sig en plads i Skælskør" fra 7. klasse. Det vil være en rigtig ærgerlig udvikling, når vi oplever at børnene er i mere end god trivsel og læring og har flere år tilbage på Kirkeskovsskolen. Det håber vi I har med i jeres videre overvejelser og beslutninger

Vi ved og tror, at I vil gøre alt for at sikre de bedste rammer for vores børn og unge – da det jo er dem det hele handler om.

En naturlig del af børn og unges udvikling er, at de i ungdomsårene – her udskolingstiden – begynder at orientere sig mere ud mod verden, mod et større ungdomsmiljø. Et ungdomsmiljø, som i højere grad for nuværende eksisterer i Skælskør. Ikke mindst fordi, der er flere unge mennesker at mødes med og spejle sig i samt en lidt større handelsby at hygge sig i efter skole.

Så kære byråd, vi anerkender at I har mange bolde i spil og skal have enderne til at nå sammen.

Vi vil gerne opfordre jer til at lytte til vores og ikke mindst Børn og Ungeudvalgets anbefaling om at lade Kirkeskovens børn fortsætte deres overbygning i Skælskør fremadrettet.

Rigtig god dag

Venlige hilsner

Kirkeskovens fællesbestyrelse
(Børnehave, vuggestue, SFO og skole)

Eliane von Bülow (forældrerepræsentant)
Ditte Melgaard (forældrerepræsentant)
Sara Melgaard (forældrerepræsentant)
Christina Sørensen (forældrerepræsentant)
Karina Snæver Dalgaard (forældrerepræsentant)
Sara Skovgaard (forældrerepræsentant)
Mathias Jensen (forældrerepræsentant)
Hanh Le (forældrerepræsentant)
Steen Christensen (repræsentant fra Ørslev-Bjerge Idrætsforening)

Dato:

2023-01-11 14:58:06

Skole:

- Kirkeskovsskolens nye skoledistrikt

Hvem:

Ørslev Bjerger Idrætsforening, Bisserup Byting, Venslev Lokalråd, Rude Beboerforening, Glænørådet og Landsbyrådet for Ørslev og Omegn

Rolle:

Andet

Navn:

Rita Relster

Emne:

{element_10}

Tekst:

Til Byrådet, Slagelse Kommune

Høringsvar i forbindelse med ændring af skoledistrikter.

Vi er glade for, at I har valgt at sende materialet vedr. kommende skoledistrikter i høring. Det er vigtigt for os alle, som brugere af skolerne, at I inddrager os i processen, så vi kan samarbejde bedst muligt, om at skabe de bedste rammer under de svære forudsætninger, som store besparelser medfører. Vi ved, der er lagt meget arbejde i udarbejdelsen af de nye skoledistrikter og vi ved også, at der er mange interesser at tilgodese.

Vi bakker op om den del af de nye distriktsgrænser for grundskolen, der vedrører Kirkeskovsskolen. Det er glædeligt, at elevgrundlaget for vores skole hermed ser ud til at kunne øges. Et øget elevgrundlag vil styrke Kirkeskovsskolens funktion som lokalområdets samlende institution og dermed underbygge det ønske om udvikling i vores område, som er beskrevet i den netop færdiggjorte Lokale Udviklingsplan.

Med hensyn til skoledistrikterne for overbygningen ser vi derimod med stor bekymring på forslaget om, at Kirkeskovsskolen skulle blive fødeskole for Dalmose skole.

Det er vigtigt at understrege, at alle forældre til børn på Kirkeskovsskolen har en forventning om, at deres børn efter 6. klasse skal til en skole i Skælskør. Børn på Kirkeskovsskolen bor jo både i og uden for Kirkeskovsskolens distrikt – også med de nye grænser. Vi er vidende om mange familier, som bor i Skælskør, og som aktivt har valgt Kirkeskovsskolen, hvor deres børn skal gå i skole i indskoling og mellemtrin, med det klare mål at børnene i udskolingen kommer til Skælskør. Hvordan bliver distriktovergangen fra nuværende til kommende model? "Mister man retten" til at komme på "Ny Skælskør Skole" fra 7. klasse?

Mulighederne for offentlig transport mellem vores distrikt og Dalmose Skole er endvidere meget dårlige, så medmindre der ændres kraftigt i de eksisterende buslinjer, vil en flytning af overbygningseleverne til Dalmose betyde urimeligt lange daglige transporttider for de unge. Da der i forvejen er mange logistiske udfordringer ved at være ung i et landdistrikt, håber vi meget, at også dette vil indgå som argument i jeres beslutning.

Er det realistisk at gennemføre en altomfattende ændring af nuværende busruter? Det vil betyde yderligere omkostninger. Er der foretaget beregninger på, hvad det vil koste?

Ørslev Bjerge Idrætsforening med 335 medlemmer har en bekymring for, at medlemstallet vil dale drastisk, hvis Kirkeskovsskolen bliver fødeskole til Dalmose Skole. Elever som flytter til Skælskør i overbygningen tiltrækker kammerater fra Skælskør, primært i fodbold og gymnastik. Idrætsforeningen har ligeledes et tæt samarbejde med Skælskør Boldklub med fælles mix hold i fodbold på både drenge og pige hold.

Vi vil LANDUDVIKLING og ikke LANDAFVIKLING. Vi har i mange år arbejdet kraftigt for at sikre Kirkeskovsskolens skoledistrikt som værende attraktivt for tilflyttende børnefamilier.

Vi ved og tror, at I vil gøre alt for at sikre de bedste rammer for vores børn og unge – da det jo er dem det hele handler om.

En naturlig del af børn og unges udvikling er, at de i ungdomsårene – her udskolingstiden – begynder at orientere sig mere ud mod verden, mod et større ungdomsmiljø. Et ungdomsmiljø, som i højere grad for nuværende eksisterer i Skælskør. Ikke mindst fordi, der er flere unge mennesker at mødes med og spejle sig i samt en lidt større handelsby at hygge sig i efter skole.

Vi vil gerne opfordre jer til at lytte til vores og ikke mindst Børn og Unge-udvalgets anbefaling om at lade Kirkeskovsskolens børn fortsætte deres overbygning til Ny Skælskør Skole.

På vegne af

Ørslev Bjerger Idrætsforening v/ formand Niels Christiansen

Bisserup Byting v/ Alice Jelen

Venslev Lokalråd v/ formand Karina Dalgaard

Rude Beboerforening v/ formand Joan Søgaard Jørgensen

Glænørådet, lokalråd for Glænø v/ formand Henrik Terkelsen

Landsbyrådet for Ørslev og Omegn v/ kasserer Rita Relster

Budget 2023-26

Skoledistrikter

Høringssvar – oversigt

Marievangsskolens nye skoledistrikt

Nr.	Vedr. skoledistrikt	Afsender
9	Vedr. Marievangsskolens nye skoledistrikt	Skolebestyrelse og Medarbejderudvalg på Stillinge Skole – Martin Meier
22	Vedr. Marievangsskolens nye skoledistrikt	Skolebestyrelsen Marievangsskolen – Nanna Kessel

Dato:

2023-01-05 11:10:35

Skole:

- Marievangsskolens nye skoledistrikt

Hvem:

Skolebestyrelse og Medarbejderudvalg

Rolle:

Skolebestyrelse

Navn:

Martin Meier

Emne:

{element_10}

Tekst:

03-01-2023

Høring angående oplæg til nye skoledistrikter fra kommende skoleår
Stillinge Skoles Skolebestyrelse og Medarbejderudvalg

Vi takker for muligheden for at kunne afgive høringssvar i forbindelse med ændringerne af skoledistrikterne fra kommende skoleår.

Vi vil gerne argumentere for, at Stillinge Skoles skoledistrikt udvides ind mod Slagelse by, så man på sigt sikrer en tosporet skole.

Årsagen til dette er, at understøtte den politiske udmelding om bæredygtige skoler.

Stillinge Skole er i den nuværende model 1,5 sporet i almenskolen, hvilket kan blive en udfordring i forhold til en ressourcemodel med vægtning på en øget elev- og socioøkonomisk ressourcefordelingsmodel. Stillinge Skoles specialklasserække skal desuden slankes, da flere elever skal inkluderes i mellemformer.

For at sikre en bæredygtig skole vil det give mening at udvide Stillinge Skoles skoledistrikt, så man sikrer to børnehaveklasse fremadrettet. På sigt vil det give en fuldt tosporet skole, som er bæredygtig i den nye ressourcefordelingsmodel.

I det udsendte materiale er det ikke muligt at se, hvor eleverne er bosat. Vi har derfor ikke mulighed for at komme med et konkret forslag til ændringen af skolens distrikt, men vi vil selvfølgelig gerne indgå i en dialog om dette.

På Medarbejderudvalget og Skolebestyrelsens vegne.

Martin Meier

Skoleleder
Stillinge Skole

Dato:

2023-01-11 15:23:10

Skole:

- Marievangsskolens nye skoledistrikt

Hvem:

Skolebestyrelsen Marievangsskolen

Rolle:

Skolebestyrelse

Navn:

Nanna Kessel

Emne:

{element_10}

Tekst:



12. januar 2023

Til:

Byrådet i Slagelse kommune

Jævnfør Byrådsbeslutning den 19. december 2022 om at sende skoledistrikter i bred høring har skolebestyrelsen fra Marievangsskolen nedenstående kommentarer:

Der foreslås en mindre udvidelse af Marievangsskolens skoledistrikt. Skolebestyrelsen ser positivt på ændringsforslaget.

En forøgelse af Marievangsskolens distrikt vil skabe større baggrund for et bæredygtigt skoledistrikt.

Skolebestyrelsen på Marievangsskolen



MARIEVANGSSKOLEN - et godt sted at være - et godt sted at lære

**SLAGELSE
KOMMUNE**

Budget 2023-26

Skoledistrikter

Hørings svar – oversigt

Nymarkskolens nye skoledistrikt

Nr.	Vedr. skoledistrikt	Afsender
1	Vedr. Nymarkskolens nye skoledistrikt	Privat borger - Thomas Frisk

Dato:

2023-01-02 20:43:43

Skole:

- Nymarkskolens nye skoledistrikt

Hvem:

Forældre

Rolle:

Privat borger

Navn:

Thomas Frisk

Emne:

{element_10}

Tekst:

Hej.

Vi er en familie på 5, som står i den situation at vores mellemste datter skal starte i skole til august 2023.

Vi har nu læst og hørt at der muligvis fra i år "2023" ikke er frit skolevalg mere, hvilket vil sige at vores datter IKKE kan komme til at gå på den skole som vi ønsker nemlig "Antvorskov skole" hvor vores ældste dreng på 7 år går. Den børnehave vores datter går i "Kongelyset" har et tæt samarbejde med Antvorskov skole, og stort set alle hendes venner og veninder skal gå på denne skole. Vores datter er bekendt med skolen, og har også mange bekendtskaber der.

Vi kan læse os til at dette højt sandsynligt ikke kan lade sig gøre for vores datter, da hun er tilknyttet Nymarkskolen, som ligger i den anden ende af byen i forhold til hvor vi bor. Dette kommer til at gå ud over vores datter og hendes relationer, som hun har bygget op over de sidste 5 år i vuggestuen samt børnehaven - og det er vi stærkt utilfredse med.

Kan det passe at en familie skal splittes ad på den måde, fordi man i kommunen mener at det er det smarteste at gøre? Vi som familie kommer til at skulle aflevere vores 3 børn, 3 forskellige steder hver morgen, i hver sin ende af byen. Dette kommer også til at betyde at vi SKAL køre tidligere hjemmefra så vi bliver afhængig af morgen SFO, hvilket nu også kommer til at koste flere penge. Det kan godt være at man fra kommunens side ikke mener at det er mange penge ekstra om måneden for morgen SFO, men for en familie på 5 kommer denne stigning virkelig til at betyde noget.

Derudover kommer vi til at have en datter som skal starte helt forfra med at få venner, og som vil få det meget svært.

Vi skriver dette brev fordi vi er meget utilfredse med disse (måske) nye tiltag, og vil kraftigt opfordre til at det bliver genovervejet.

Med venlig hilsen

Malene og Thomas Frisk

Budget 2023-26

Skoledistrikter

Hørings svar – oversigt

Søndermarksskolens nye skoledistrikt

Nr.	Vedr. skoledistrikt	Afsender
2	Vedr. Søndermarksskolens nye distrikt	Skolebestyrelsen Søndermarksskolen - Henrik Hallig

Dato:

2023-01-03 10:30:01

Skole:

- Søndermarksskolens nye skoledistrikt

Hvem:

Skolebestyrelsen Søndermarksskolen

Rolle:

Skolebestyrelse

Navn:

Henrik Hallig

Emne:

{element_10}

Tekst:

Skolebestyrelsen på Søndermarksskolen ser positivt på at skoledistriktet udvides så der sikres et stabilt grundlag for, at skolen forsat forbliver en tosporet skole.

Budget 2023-26

Skoledistrikter

Hørings svar – oversigt

Vemmelev Skoles nye skoledistrikt

Nr.	Vedr. skoledistrikt	Afsender
31	Vedr. Vemmelev Skoles nye skoledistrikt	Medudvalg Vemmelev Skole – Emil Krapper

Dato:

2023-01-12 15:50:10

Skole:

- Vemmelev Skoles nye skoledistrikt

Hvem:

Medudvalg

Rolle:

Skole

Navn:

Krappert

Emne:

{element_10}

Tekst:

Medudvalget på Vemmelev Skole har følgende bemærkninger:

Vi har svært ved at gennemskue de fremtidige elevtal i det nye skoledistrikt som kommer til at høre til Vemmelev Skole. Vi kan have en bekymring for om vi har bygningskapacitet til hvis vi skal oprettet flere flere klasser på årgange.

Budget 2023-26

Skoledistrikter

Hørings svar – oversigt

Ny skole i Skælskørs nye skoledistrikt

Nr.	Vedr. skoledistrikt	Afsender
3	Vedr. Ny skole i Skælskørs nye skoledistrikt	Privat borger - Simone Hansen
6	Vedr. Ny Skælskør Skoles nye skoledistrikt	Privat borger - Anne-Mette Lemvig
10	Vedr. ny skole i Skælskørs nye skoledistrikt	Privat borger - Jeanette Rosenberg-Lund
11	Vedr. ny skole i Skælskørs nye skoledistrikt	Privat borger - Sarah
23	Vedr. Ny skole i Skælskørs nye skoledistrikt	Eggeslevmagle Landsbyråd - Steen Olsen
24	Vedr. Ny Skælskør Skoles nye skoledistrikt	Omø Beboer- & Grundejerforening - Dorthe Winther
25	Vedr. Ny skole i Skælskørs nye skoledistrikt	Skolebestyrelse for Skælskør skole og Forældrebestyrelsen i Boeslunde - Sandra Hetoft Jacobsen
33	Vedr. Ny skole i Skælskørs nye skoledistrikt	Privat borger - Anne Pedersen

Dato:

2023-01-03 10:31:35

Skole:

- Ny skole i Skælskørs nye skoledistrikt

Hvem:

Mor til kommende 0-klasser

Rolle:

Privat borger

Navn:

Simone Hansen

Emne:

{element_10}

Tekst:

Jeg er nødt til at give min stemme til kende i denne snak omkring de nye skoledistrikter. Jeg sidder som mor og vi som familie, at de valgt vi har tager for vores børn ikke har nogen betydning, fordi vi har valgt bagsiden af medaljen uden at vide det.

I starten af sidste år, 2022, startede vores yngste i vuggestue i Børnehuset Møllebakken, med et helt bevidst valg, da hans søster skulle starte på Skælskør skole, og vi derfor ikke ville skulle pendle gennem hele byen, i de år de ikke går samme sted.

Da vores ældste, gik i børnehave på Trestensgården, valgte vi i marts at flytte hende til Møllebakken, da der allerede var begyndt brobygning med den kommende førskolegruppe i Trestensgården, men med alle de som hun ikke skulle starte i skole med.

Vi ønsker en tryk skolestart, og en god overgang for hende, derfor flyt af børnehave og derved tæt samarbejde med hendes kommende skole og klassekammerater.

Men nu, sidder vi så her, med valget af bagsiden af medaljen og ikke et ønske herom. Vores børn får langt i skole, en utryk skolevej og ikke et sikkert stisystem.

Vi er kede af at miste den "lokale" skole i nærheden og muligheden for at have indflydelse på valget for vores børn.

Da vi købte hus i byen, var vi enormt glade for at bo i Skælskør skoles distrikt og have en tryk skolevej.

Med ændring af skoledistrikter i Skælskør, fjernes det frie skolevalg og muligheden for at vælge som forældre, hvad man mener bedst for sine børn.

Vi sidder og er kede af, af have valgt vej for vores den ældste for kun 1 år siden, for at det allerede nu ikke holder stik.

Lad skoledistriktet Skælskør skole forblive

Dato:

2023-01-04 11:56:15

Skole:

- Ny skole i Skælskørs nye skoledistrikt

Hvem:

Mor til skolebarn

Rolle:

Privat borger

Navn:

Anne-Mette Lemvigh

Emne:

{element_10}

Tekst:

Kære Slagelse Kommune.

Jeg kan se, at I foreslår nye skoledistrikter.

I min datters tilfælde vil det betyde, at hun vil skulle skifte skole fra Eggeslevmagle skole til Dalmose skole, idet vi bor i Eggeslevmagle.

Jeg ønsker derfor at opponerer mod dette. Min datter har ikke mange venner, men få gode, som hun knyttede sig til i hendes børnehave i Skælskør og som hun også er startet i skole med, på Eggeslevmagle skole. Jeg frygter for hendes trivsel ved et skoleskift og finder det unødvendigt og ikke hensigtsmæssigt.

Jeg håber at I vil tage dette til efterretning.

Mvh. Anne-Mette, Orebyvej 7, Eggeslevmagle, 4230 Skælskør, mor til Esmaralda 0.c på Eggeslevmagle skole.

Dato:

2023-01-05 13:29:11

Skole:

- Ny skole i Skælskørs nye skoledistrikt

Hvem:

Privat forældregruppe

Rolle:

Privat borger

Navn:

Jeanette Rosenberg-Lund

Emne:

{element_10}

Tekst:

TII

Slagelse Kommune

Hermed fremsendes høringssvar Skoledistrikt Skælskør

Med venlig hilsen

Forældregruppen Skælskør Skole

Jeanette Rosenberg-Lund

Høringssvar – Skoledistrikt Skælskør – Fratagelse af det frie skolevalg

I forbindelse med mulighed for høringssvar til Slagelse Kommunes byråd fremsendes hermed dette.

En enkelt kommentar indskydes inden selve høringssvaret:

Er hele denne her meget forhastet proces omkring Skolelukninger, ældreområdet osv. egentlig et spørgsmål om at gøre alt for at kommunen ikke underlægges administration, Og hvem tager ansvaret når dette her går helt galt for Slagelse Kommune og dets byråd ?

Ved gennemgang af nuværende skoledistrikt Skælskør kontra ikke vedtaget skoledistrikt Skælskør januar 2023 ses der ikke markante forskelle i områdets størrelse og ej heller med elevtallet uanset hvilke skole, eleverne er placeret på. Skoledistrikt Skælskør drejer sig om Kirkeskovskolens elever efter 6.klasse skal til Dalmoose eller til Skælskør skole og om området Tjæreby skal tillægges.

Dette ses ikke som være af afgørende betydning for selve distriktet men som en udfordring kapacitetsmæssigt på Ny Skælskør skole i nuværende Eggeslevmagle skoles lokaler. Baggrunden for at der skrives i nuværende Eggeslevmagle skoles lokaler er, fordi der fortsat ikke er fremlagt hvordan man vil få plads til eleverne, om der er plads på nuværende eller om der skal bygges ud, og hvad dette koster. Og ej heller hvem man har tænkt sig at indregne.

Kigger man sådan helt oppe fra så vil både Kirkeskovskolens og Boeslunde skoles elever kunne være der, men hvad med de godt 240 elever (fratrullet 7,8, og 9. klasse som fortsat skal blive på Skælskør Skole) fra Skælskør Skole, er der plads til disse elever ?

For os i Skælskør handler det faktisk ikke så meget om hvor vores distrikt er, men at man fra Byrådets side tager det frie skolevalg helt og aldeles fra os. Vores børn skal til at være på en skole hvor ALL SIZES FITS IN. Og det er faktisk den del der er ret afgørende for os som forældre til børn der er elever i distrikt Skælskør.

Der har været fremlagt en lang række elementer for hvorfor det ikke er Skoledistrikt Skælskør der er bekymringen men hvad skal der ske med vores børn, hvis de ikke trives på Ny Skælskør Skole og der ikke er plads på de andre skoler i Slagelse Kommune, hvilket for nuværende er tilfældet. Og er det rimeligt at vores børn skal fratages deres sociale miljø også.

Og sidst men ikke mindst afhænger det vel af om de satte regler for låsning af O.klasse kræver en styringsvedtagelse og dermed en høring før man kan komme rigtig videre ?

Endvidere er der fortsat mange ikke afklaret elementer i en meget forhastet proces.

1. Hvorfor har man ikke givet lærerne mulighed for at afgive ønsker for hvilke skoler de gerne vil arbejde på – er dette frataget dem fordi man er så beregnende at flere lærere vil opsiges deres stillinger, og kommunen dermed fritages for de lange opsigelser, som rigtig mange lærere har i Skælskør f.eks.
2. Ingen nyere dokumentation for at kvaliteten er højere på en stor skole (det er en 15 årig gammel rapport som der bruges som dokumentation)
3. At alle lærere ønsker at arbejde på en stor skole (så ville der ikke være ret mange små skole i live hvis dette er sandt)

4. At der skal overføres 30 mio. kr. til almenområdet i Slagelse Kommune, hvilket ikke kan lade sig gøre uden ekstra bevilling da pengene allerede er brugt trods besparelsen på 44 mio. kr. på lukning af skolerne fremadrettet.
5. Såfremt man fastholder mødetid på Ny skole til kl. 08.30 hvilke betydning har der for Boeslundes børn, der med nuværende busforbindelser kommer til at vente 45 min inden skolen starter
6. Hvor mange familier vil fravælge SFO med den nye 20% stigning i pris.
7. Hvorfor har man helt fravalgt at tage området omkring Befordring med, trods BDO's gentagende henvisninger til at der er et RET BETYDELIGT BELØB at spare her.
8. Har snart mere end 2000 siders hørings svar i forbindelse med lukning af skolerne i Skælskør og Tårnborghuset ingen indflydelse trods Borgmesterens ord om at der selvfølgelig skal tages hensyn til børn og deres familier

Med venlig hilsen
Forældregruppen Skælskør Skole
Jeanette Rosenberg-Lund

Dato:

2023-01-05 15:07:32

Skole:

- Ny skole i Skælskørs nye skoledistrikt

Hvem:

Lærer

Rolle:

Privat borger

Navn:

Sarah

Emne:

{element_10}

Tekst:

Besparelserne I tror I på sigt vil opnå, vil drukne i særlige tilbud til de svage unge, kørsel til andre institutioner og mistrivsel hos eleverne.

Skælskør skole rummer (mange) flere børn med infanti autisme, særlige behov, meget ressourcetsvage familier, end naboskolerne. Disse børn trives grundet små rammer, hensyntagen og nærhed UDEN støttetimer på Skælskør skole- disse støttetimer har børnene krav på gennem visitation hvis forældrene ønsker det, eller de kommer i skoleværing- en regning kommunen skal betale. Men de trives hvor de er nu.- ødelæg ikke mange års pædagogisk arbejde!!

Allerede nu ser vi skoleværing og stort fravær hos børn der er sønderknuste. Børnene er ikke urimelige, de ønsker kun trivsel og faglighed- dette har de og det er I ved at ødelægge, da sådanne tilpasninger tager tid.

Rammerne for jeres plan er ikke i orden, hensigten er ikke taget ud fra et tarv om børnenes trivsel men taget ud fra økonomi- som alligevel ikke er ordentligt fremlagt.nogle børn trives i mindre rammer- de rammer har I allerede på Skælskør skole. Ødelæg ikke det hele ved at lave en forhastet situation. Drop denne forrykte ide omkring skolelukning!!!!- eller i det mindste lad børnene gå der til 2025.

Jeg skammer mig personligt over at bo i en kommune, hvor det er børnene der betaler prisen for at byrådet har ladet økonomien løbe løbst.

Jeg har første parket til at se hvordan børnene hver dag mærkes af disse beslutninger, trods at fagpersonale prøver st tage hånd om dem.

Dato:
2023-01-11 17:14:40

Skole:
- Dalmoose Skoles nye skoledistrikt

Hvem:
Eggeslevmagle Landsbyråd

Rolle:
Andet

Navn:
Steen Olsen

Emne:
{element_10}

Tekst:
Word dokument med følgende tekst kunne ikke uploades.

Eggeslevmagle den 11. januar 2023.

Til byrådets medlemmer og administration
i Slagelse Kommune, Rådhuspladsen 11, 4200 Slagelse,

Indsigelse og forslag til ændret skoledistrikt for Eggeslevmagle Landsby, sogn og tilknyttede ejendomme - i høring.

Eggeslevmagle Landsbyråd vil gerne kvittere for byrådets beslutning om at sende forslag til nye skoledistrikter i en yderligere og ikke mindst en bred høring hvor det ikke alene er de nuværende skoleelever og familier der bliver hørt - men også de øvrige borgere som har valgt at bosætte sig i vores landsby og sognet omkring.

Borgere og lokalråd som i hverdagen og gennem årtier har arbejdet for og kæmpet for landsbyens og lokalområdets værdier, livskvalitet - på både kort men også længere sigt.

Vi vil derfor også tillade os at opfordre til, at Slagelse kommune administrativt og politisk fremadrettet - benytter lokalsamfundets engagement og indsigt – før væsentlige ændringer og beslutninger tages om ting der berører vores levevilkår og påvirker både fastholdelse og nye bosætninger.

Eggeslevmagle Landsbyråd og Slagelse kommune gennemførte i perioden fra 2019 og frem til sommeren 2021 en længere proces for at lave vores vedhæftede Lokale Udviklings Plan 2032 som efterfølgende blev politisk godkendt i fagudvalget.

Et værktøj som også indeholder handlingsplaner blandt andet om bosætning, Ungemiljø m.m. Såvel bestyrelse og borgere har efterfølgende arbejdet loyal med at eksekvere på disse projekter i

samarbejde med kommunens administration, politikere, sponsorer, fonde og vores mange samarbejdspartnere.

I forbindelse med at vi fik politisk tildelt både økonomi og ressourcer til udarbejdelse af vores Lokale Udviklingsplan 2032 var det politiske ønske at vi udarbejdede LUP'en for hele Eggeslevmagle Skoledistrikt. (Agersø, Omø, Tjæreby, Magleby og store dele af det østlige Skælskør). Dette for at udnytte de historiske og kulturelle synergien og sammenhængskraft mod Skælskør By feks. skole, trafik, plejehjem, lægehus, detailhandel m.m.

Vi fik dog lov til i første omgang at dele og koncentrere os om at udarbejde en LUP alene for Eggeslevmagle by og sogn som det fremgår af vedhæftede. Men med en aftale om, at vi fremadrettet skulle søge, samarbejder mod Skælskør som naturligt også ligger i vores fælles historie og DNA.

Derfor er Eggeslevmagle Landsbyråd også medlem af Skælskør Erhvervsforening, holder møder med Skælskør & Eggeslevmagle Menighedsråd, støtter naturligt op omkring de mange events som foreningslivet skaber i Skælskør.

Vi må derfor som Landsbyråd og lokalsamfund tilkendegive, at vi er højst overrasket over at der ikke er taget højde for alt det arbejde og tidligere aftaler samt historik - som nu indgår i forslag til ændringer af skoledistriktet for Eggeslevmagle Landsby og tilknyttede ejendomme.

Efter flere forældrehenvendelser og afholdt Nytårskur og borgermøde for lokalområdet søndag den 8. januar 2023 skal vi derfor indstille til byrådet:

o at Eggeslevmagle Landsby med tilknyttede ejendomme mod Skælskør forbliver og fastholdes i nuværende skoledistrikt for Eggeslevmagle Skole - herunder også den nuværende skolebusdrift og transportaftaler.

o at måtte en ny grænse for skoledistriktet blive ved feks. Bjerge Å, at familier der i dag bor og har børn på Frankerupvej og mod Frankerup – at de sikres ret til en søskendeordning hvor de forbliver tilknyttet Eggeslevmagle skole.

Vi har forståelse for Slagelse kommunes økonomiske situation. Men et så kraftigt indgreb og ændring som er foreslået i høringsforslag, finder vi på ingen måde rimelig og mener det tilhører andre kontinenter.

Afslutningsvis med et historiske vingesus. Eggeslevmagle skole i Eggeslevmagle by og sogn blev i 1960 sammenlagt med Smidstrup skole i Eggeslevmagle sogn. Smidstrup og Hesselby fik den nye skole og Eggeslevmagle landsby fik navnet Eggeslevmagle skole.

Vi anmoder derfor om respekt og forståelse for vores historie og kulturarv samt mange samarbejdsaftaler, netværk, relationer, infrastruktur, bosætning med mere og dermed indsigelse.

Til gengæld har vi en vis forståelse for at med den politiske aftale om at sammenlægge de 3 nuværende skoler Boeslunde, Eggeslevmagle og Skælskør at tiden måske er inde til at give Eggeslevmagle skole et nyt navn.

Med venlig hilsen

Bestyrelsen for Eggeslevmagle Landsbyråd

Line Kofoed-Svendsen, Kirsten Laage-Petersen, Janne Hansen, Marina Ejlersen, Frank Pedersen, Søren David Petersen, Klaus Christensen og Steen Olsen.

Bilag vedhæftet - Lokale Udviklings Plan 2032 for Eggeslevmagle by og sogn.



Lokal UdviklingsPlan 2032

Eggeslevmagle by og Sogn
Eggeslevmagle et godt og trygt sted - at leve og bo

Indholdsfortegnelse:

1. Forord og indledning	3
2. Vision	4
3. Temaer til fastholdelse og udvikling.	
3.1. Eggeslevmagle - et godt og trygt sted, at leve og bo	5
• 3.1.1. Historisk tilbageblik - vores kulturmiljø og arv	5
• 3.1.2. Projekter og handlingsplaner	6
3.2. Vision og målsætning om samlingssteder og rum til fællesskaber	8
• 3.2.1. Projekter og handlingsplaner	8
•	
3.3. senior- og ældreliv i Eggeslevmagle	11
• 3.3.1. Fællesskaber og livskvalitet	11
• 3.3.2. Projekter og handlingsplaner	11
• 3.3.3. Hjælp og hjælpemidler til længst muligt i eget hjem	12
3.4. Ansvarlig og bæredygtighed - for hinanden og vores natur	13
• 3.4.1 Vi passer på vores omgivelser og udvikler vores naturværdier ved forskønnelse	13
• 3.4.2 Projekter og handlingsplaner	13
3.5. Trafik og infrastruktur	16
• 3.5.1 Trafik tryghed og sikkerhed - i forhold til hastighed og tung trafik	19
• 3.5.2 Kollektiv trafik, Fribus 2.0 og flextransport	16
• 3.5.3 Sti systemer i by og sogn	20
• 3.6.4 Projekter og handlingsplaner	20
3.6. Børn og unge	20
• 3.6.1 Vision og målsætning	20
• 3.6.2 Projekter og handlingsplaner	23
3.7. Relationer, netværk, partnerskab og sammenhængskraft	24
4. Slagelse Kommunes analyse februar 2020 - af landsbyer og Eggeslevmagle	25
• 4.1 Slagelse Kommunes landsbyanalyse	25
• 4.2 Analyse af Eggeslevmagle	26
• 4.3 Perspektivering til udvalgte politikker, planer og strategier	28
5. Eggeslevmagle - Verdens Navle	30
• 5.1. Afrunding fra bestyrelsen	30





VERDENSMÅL
for bæredygtig udvikling

1. Eggeslevmagle by og sogn

- et godt og trygt sted - at leve og bo.

Kære alle Eggeslevmagle by og sogns beboere.

Vi har i de sidste 1½ år søgt, at få jer til at give det bedste bud på hvordan Eggeslevmagle by og sogn skal udvikle sig i frem mod 2032 - så det stadig er et godt og trygt sted, at leve og bo også i 2032.

Mange undersøgelser viser stadig, at gode og stærke fællesskaber, natur, tryghed samt et godt hjem har afgørende betydning i vores liv for, at vi trives og har en høj livskvalitet. Videntcenteret Bolius har stået for mange af disse undersøgelser og de fortæller, at et hus i en mindre landsby eller sogn er flertallets definition på en børnevenlig bolig og et godt sted for at få en god livskvalitet. Elementer som et trygt nærmiljø, at børn får deres eget værelse, så de kan lukke døren og egen have har også stor betydning for boligvalget.

Slagelse kommune skal inden udgangen af 2021 vedtage en revideret kommuneplan hvor kommunens landsbyer - skal prioriteres - i landsbyer med og uden potentialer. Derfor har vi også i bestyrelsen siden generalforsamlingen i 2019 arbejdet aktivt med, at lave et oplæg til en Lokal UdviklingsPlan for Eggeslevmagle by og sogn, som beskriver vores mange potentialer og muligheder - alene eller sammen med andre. COVID 19 gjorde ikke processen for inddragelse til den nemmeste. Men stor og uvurderlig tak til alle jer der har bidraget ved deltagelse i møder og arbejdsgrupper. Uden jer havde vi ikke fået skabt så klar en vision og de 7 pejlermærker, som vi nu vil arbejde efter.

Der er i arbejdet taget udgangspunkt i, at vi har masser af potentialer til, at være en levedygtig landsby og sogn og et godt sted at leve også om 10 og 15 år - hvis vi blot står sammen og hjælpes. For selvom vi allerede har gennemført mange projekter i vores landsby, som har inddraget jer til at fastholde og styrke landsbyen, fællesskabet, livskvalitet og vores position om, at være en aktiv og pæn landsby, hvor man kan leve et godt liv - til små og rimelige priser i forhold til større byer - så skal vi også i de kommende år have både en vision og pejlermærker at arbejde hen imod.

Vi har nu beskrevet hvad vi tænker og hvad vi vil arbejde med inden for de 7 strategiske temaer og områder i vores Lokale Udviklings Plan 2032.

I bestyrelsen ønsker vi med den kommende Lokale UdviklingsPlan, at vi selv er beviste om vores mål men også tydeligt signalerer til kommunens politikere og administration, til fonde og øvrige samarbejdspartnere at her står vi sammen om de gode og langsigtede løsninger.

Vel mødt fra bestyrelsen

Kirsten Laage-Petersen, Frank Pedersen, Line Kofoed Svendsen, Peter Skjoldstrup, Klaus Christensen og Steen Olsen

Facebook Eggeslevmagle Landsbyråd



2. Vores Vision 2032

Eggeslevmagle by og sogns ønske er forsat at være – et godt og trygt sted, at leve og bo i 2032 og derefter.

Det har derfor været vigtig i arbejdet med de 7 temaer at vi grundigt får defineret og beskrevet projekterne og de handlinger der skal til for, at nå vores vision bliver et tydeligt billede af den ønskværdige og fremtidige situation. Vi har i arbejdsgrupperne arbejdet med den tilgang at tingene gerne må være uden for umiddelbar rækkevidde men samtidig også gerne indenfor synsvidde.

Som det fremgår af materialet har vi taget afsæt i FN`s 17 Verdens mål i vores 7 temaer i den Lokale Udviklings Plan. Vi tror på betydningen af, at vi som landsbyråd forholder os til disse og gør Verdens målene til vores i konkrete og lokale handlinger. Det passer også fint ind i vores slogan Eggeslevmagle Verdens Navle.

I første omgang tænkte vi, at verdens målene var noget fra 70erne og den tid med meget langt hår osv. Men her i 2021 må vi nok konstatere, at det er helt afgørende, at vi også i Eggeslevmagle by og sogn forholder os til disse, og hvordan vi sammen kan bidrage med handlinger i årene fremover.

Vores Vision 2032 for Eggeslevmagle by og sogn er:

- At vi viser ansvarlighed over for hinanden og vores omgivelser.
- At vi altid behandler hinanden ordentligt og med respekt, herunder at vi taler med og ikke om hinanden.
- At vi t skaber liv ved at skabe rum til fællesskaber og sociale mødesteder.
- At vi understøtter sammenhængskraften med andre foreninger og lokalområder omkring os.
- At vi arbejder med den lokale bæredygtighed som rent vand, affald men og biodiversitet i naturen.
- At vi ønsker at bevare vores kulturmiljø og kulturarv.
- At vi sikre et godt senior liv og forebygger ensomhed.
- At få udarbejdet en samlet plan for Eggeslevmagle by og sogn i samarbejde med Slagelse kommune, med respekt for de mange interesser som fremtiden vil byde på.





VERDENSMÅL
for bæredygtig udvikling



3. Temaer til fastholdelse og udvikling

3.1. Eggeslevmagle et godt og trygt sted, at leve og bo

Eggeslevmagle ligger godt placeret med Sorø Landevej, som sikrer kort afstand til Skælskør på 5 km, Korsør 15 km og Slagelse 18 km og kun 15 minutter fra motorvej, togforbindelse – og derfra kun 1 time til København og lufthavnen og 2 timer til London og så videre.

Trods den centrale beliggenhed har Eggeslevmagle stadig landsbyens mange kvaliteter og et aktivt lokalmiljø med ildsjæle, der engagerer sig i de nære ting til glæde for landsbyen og sognet. Det gælder de kendte og traditionsrige arrangementer som Skt. Hans, Juletræets tænding. Stå Sammen lørdage, Sommerfest ved sportsplads, i Præsteskovene og ved Landsbyens Gadekær. På den ene side vil vi gerne fællesskabet. På den anden side vægter vi ønsket om landlig fred og ro til os selv og vores nærmeste.

Vi samarbejder med Nabohjælp og har opsat skiltning ved indfaldsvejene. Mange har sat Nabohjælp mærkater på postkassen eller hoveddøren. Vi opfordrer alle til at hente Nabohjælp appen, så nabohjælpen og dermed forebyggelse af indbrud dækker alle husstande i landsbyen. Vi har også vores egen telefonring af frivillige, der er træder til, hvis man føler sig usikker på mystisk adfærd. Heldigvis har vi kun haft få indbrud eller overfald gennem årene.

Landsbyrådet har tilsluttet sig Sydsjælland Lolland Falsters "Tryghedsambassadør" ordning. Ordningen indebærer, at politiet orienterer os om lokalområdet herunder om kampagner. Og vi har en kontaktperson hos lokalpolitiet i Slagelse, som vi uformelt kan henvende os til, hvis noget måtte bekymre os. Landsbyens nuværende tryghedsambassadør er formand Steen Olsen - men følg med på vores hjemmeside.

I sidste ende er det vigtigste nok at have et godt naboskab, hvor gensidig tillid, sammenhold og samarbejde er den enkle opskrift på det, der virker bedst.

3.1.1. Et historisk tilbageblik - vores kulturmiljø og vores kulturarv

Eggeslevmagles by og sogns historie i 1900-tallet og tidligere er beskrevet i bogen af samme navn fra 2005. Her omtales og illustreres landsbyens ældste historier, hvoraf mange knytter sig til kirken. Blandt andet at kirken har ligget på en holm omgivet af et kær, en dam og stølsrenden, som var en fordybning uden om - måske som et lille forsvarsværk.



Vi har faktisk megen kulturarv og kulturmiljøer, som både skal sikres og udvikles til gavn for os alle. Vi kan dokumentere historien med tilhørende litteratur tilbage til Kong Erik Lam i 1140 og efterfølgende konger samt ejerskabet af de mange gårde gennem de seneste 200 år. Det er fortællinger om magt, fæstebønder, godsejere og kirkens betydning.

Navnlig den fysiske kulturarv er under hastig forandring i disse år. Det samme gælder manges syn på denne. Derfor ønsker vi også at få fastlagt, hvad der har særlig værdi for os.

Historisk er Eggeslevmagle en "Stjerne udskiftet Landsby". Tidligere lå alle gårdene inde i vores landsby og rundt om kirken. Derfra var markerne så udstykket væk fra landsbyen. Det ses stadig tydeligt fra kirketårnet, selvom flere gårde nu er opkøbt og sammenlagt, hvorved nogle gærder er blevet nedlagt. Landsbyen ligger inden for udpegninger med beskyttede sten- og jorddiger, morænelandskab, beskyttede naturtyper, skov og kirkebyggelinjer, hvor der skal tages særlige landskabelige hensyn.



På kortet kan ses gårdenes matrikulære udstykning væk fra kirke og byen.

3.1.2. Projekter og handlingsplaner

Derfor vil vi arbejde for, at vi finder det bedste fra vores kulturarv og i fællesskab værner om kvaliteter og værdier.

Konkret har dette afstedkommet, at vi i Eggeslevmagle Landsbyrådet sammen med Skælskør / Eggeslevmagle Menighedsråd, Eggeslevmagle Vandværk og Eggeslevmagle Boldklub har bedt Slagelse Kommune om at få lavet en samlet plan for arealerne omkring Eggeslevmagle by. En plan som har til formål at understøtte de mange gode tiltag i denne LUP.

Men samtidig også således at både civilsamfundet i bredeste forstand og erhvervslivet sammen med kommunen sikrer afstemte rammer for de kommende års udvikling. Det gælder bebyggelse, solceller, grundvandssikring, skovrejsning, trafik med videre.

Omkring bosætning ønsker vi både at fastholde alle jer, der har valgt at bo i landsbyen og sognet. I samarbejde med kommune, andre lokalråd, ejendomsmæglere og måske allermest dig - som bor her - ønsker vi at sikre yderligere bosætning.

Ellers ønsker vi at styrke kvaliteten i vores mødesteder og fællesarealer. Omkring bold- og legepladsen vil vi samarbejde med Eggeslevmagle Boldklub om at forbedre møde- og samlingsfaciliteterne i klubhuset og udenoms arealerne.

Også omkring gadekæret ved Orebyvej / Præstestræde ønskes en opgradering med bålhytte og grill samt forskønnelse med planter, vilde blomster og biodiversitet for at forbedre levevilkår for fugle, padder og fisk. Et projekt der ønskes udviklet i samarbejde med biolog, gartner og andre med ekspertise inden for dette område.

I det omfang, det er muligt, vil vi også gerne understøtte æstetiske løft gennem renovering af bygninger og ejendomme f.eks. stråbelagte huse eller nedrivning, hvis det ville pynte på helhedsindtrykket.

Gennem en årrække har det ikke været muligt at udlægge nye byggegrunde i udkanten af landsbyen. Men i lighed med andre omkringliggende landsbyer kan vi se en interesse for at udlægge større jordparceller, små seniorvenlige boliger og singleboliger. Vi vil i kommende kommuneplan søge at få udlagt en nyt, mindre areal til dette i respekt for landsbyens nuværende kendetegn.

Vi tror på, at attraktive faciliteter og mødesteder vil øge vores fælles interesser og skabe gode netværk i lokalområdet uanset om du er barn, ung, en familie, senior eller ældre.





3.2. Vision og målsætning om samlingssteder og rum til fællesskaber

- ønsket om at styrke fællesskabet.

Eggeslevmagle by og sogn skal være en både stille og levende landsby, hvor borgere i alle aldre kan være lidt alene men også dyrke fællesskaber. Vi vil arbejde for både at fastholde og udbygge muligheder, så vi kan lære hinanden bedre at kende, og vi bedre kan hjælpe hinanden, når der er behov for det. Desuden finder vi det vigtigt, at rammerne er pæne, tilgængelige og hyggelige, så lysten til at dyrke fællesskabet og et aktivt friluftsliv stimuleres - til gavn for den fysiske og mentale sundhed.

Coronatiden har vist, at der er behov for, at vi kan mødes i det fri og dyrke fællesskab - også på afstand. Fysisk aktivitet og trivsel er vigtige faktorer, der er med til at forebygge ensomhed og livsstilssygdomme.

Flere af samlingsstederne i Eggeslevmagle trænger til opgraderinger. Derudover er nye mere tidssvarende samlingssteder et stort ønske.

Mindre, enkle løsninger for eksempel i vores egne haver er også en mulighed.

3.2.1. Projekter og handlingsplaner:

- Menighedsrådet har allerede venligst lånt kirkens store rum til foredrag og events. Ligeledes er der åbnet op for kirkens graverbolig, som måske kunne udvikles til et "Sognehus". Menighedsrådet har allerede stillet lokalerne til rådighed til valghandling og seniorsamlinger.
- Boldklubbens nyrenoverede klubhus, og muligheder for udvidelse med et antal kvadratmeter der kan give en endnu bedre ramme om aktiviteter/fællesskaber i landsbyen er også i støbeskeen..
- Ude har der igennem årene været udviklet meget omkring vores 2 gadekær (Nordre gadekær og ved det gamle alderdomshjem ved Orebyvej). Omkring sidstnævnte vil vi arbejde for at gøre området til et hyggeligt rum til samtale, eftertanke og refleksion. Men også et møde- og hyggested med mulighed for at kunne samles både i forbindelse med leg og arrangementer eller samles sammen med egen familie til snak, hygge, grill, madpakke eller en kop kaffe.
- En bålhytte ved gadekæret og skoven ønskes med ildsted i midten, med åbne sider, som kan afdækkes ved behov, så hytten kan benyttes i alle vejrlig og på alle årstider. Optimalt kan hytten rumme 30-40 personer med flytbare borde og bænke. Hytten kan således bruges af alle aldersgrupper til mange forskellige formål - kun fantasien sætter grænser.



- Omkring fodboldbanen, legepladsen og plænen ud mod Sorø Landevej med petanque bane er der flere ting, der nemt kan bygges videre på med borde og bænke. Der etableres et lukket rum med hæk og beplantninger, så børn ikke får direkte adgang til vej og naboer.



- Det rekreative naturområde og park bag kirken med den store plæne, bålplads og Præsteskoven er et mødested og en naturperle med stier til gående og hestespor. Et område som der i LUP`ens udarbejdelse har været flere ideer til at udvikle til gavn for byens borgere. Men alle projekter skal aftales og koordineres i tæt samarbejde med menighedsrådet.



- Etablering af et legeområde med forhindringsbane for børn, voksne og hunde. Et projekt der vil give hundeluftningen en ekstra dimension til glæde for ejer og især for hund. Banen ønskes etableret med hovedvægt på naturmaterialer i sammenhæng med stier.

Stisystemer og formidling:

De nuværende stier bruges flittigt af alle aldersgrupper til motion, hundeluftning og til at få lidt frisk luft. For at gøre det mere enkelt og overskueligt vil vi lave en ny informationstavle over byen, stier og oplandet. Den skal opsættes ved indkørsel til boldbanen og klubhus og skal vise de forskellige lokaler i byen og sognet, men også ruter til oplevelser, motion og gåture. Disse ønskes markeret langs med ruterne. F.eks. rød rute 5 km = historisk rute til Kanehøj, Kanehøj Mølle, blå rute 1,3 km = børnerute. Der opsættes informationer, der fortæller om de dyr, der lever i vandet, om træarterne og så videre.



- Ud over denne informationstavle ønskes på grønt areal foran klubhus opsat et skilt til at gøre opmærksom på vores slogan "Eggeslevmagle Verdens navle". Et skilt som vil gøre, at personer, der kører gennem Eggeslevmagle, vil forundres og undersøge vores gode placering og korte afstande f.eks. 6 km til Boeslunde, 15 km til Korsør svømmehal, 6 km til Dalmose, 4,5 km til Skælskør, 16 km til motorvej, 80 km Odense, 110 km Rådhuspladsen i København – lokalt men tæt på det meste.



- Vi ønsker at få synliggjort faciliteter og stisystemer via skiltning, Apps og anden teknologi, så de bliver tilgængelige og enkle at anvende for borgere og besøgende. Fortællingerne til en historisk vandretur gennem landsbyen, hvor man kommer forbi bygninger og steder kunne tage afsæt i bogen om Eggeslevmagle fra 1900 til 2000 og underbygges med mindre filmklip og fortællinger.
- Cykel- og motionsruter til Råbjerg, Gerdrup, Gammellung, Stenmaglebjerg, Kanehøj, Eggeslevlille, Frankerup og Skælskør bør synliggøres.
- Det vil være ønskeligt, at nogle af de gamle, registrerede kirke stier i markskel og på jorder bliver reetableret som natur- og trædestier i samarbejde med lodsejere og kommunen.
 - En trædesti ønskes fra Eggeslevmagle øst til skovområdet ved Korsørvej, så man som motionist ikke skal gå på den meget befærdede landevej.
 - Vi vil forsøge at organiseres vandreture lokalt, og gerne i samarbejde med lokalråd i nabolaget, hvor man besøger hinanden eller vandrer til hinandens landsbyer.

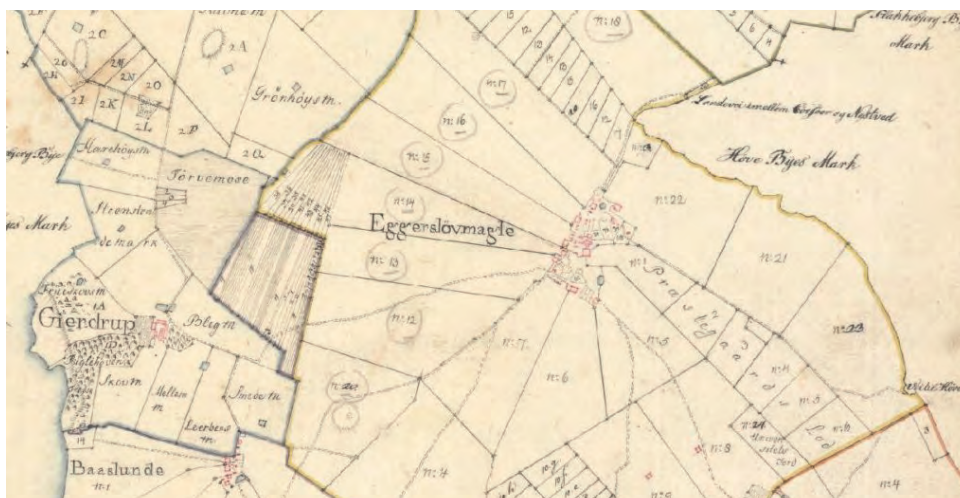

Kort over Eggeslevmagle by og sogn fra Frankerup, Eggeslevlille, Præstemarken, Kanehøj, Råbjerg, Gerdrup området

- Bogen om Eggeslevmagle 1900 - 2000 er en samling af indsamlede historier om gamle dage i Eggeslevmagle. Bogen er nu udsolgt men kunne indlægges elektronisk og anvendes til nyttilflyttere, så de har mulighed for at lære historien om landsbyen at kende. Bogen er et vigtigt vidnesbyrd om landsbyens fortid og de mennesker, der har boet her gennem tiden.



3.3. Senior- og ældreliv i Eggeslevmagle

Livet og tilværelsen i en landsby som Eggeslevmagle adskiller sig naturligvis fra livet i de større byer og købstæder. Det gælder både i forhold til huse og byggestil, men faktisk også når det gælder de mennesker, der bevidst har bosat sig i egen bolig i landsbyen frem for i en almennyttig lejelejlighed i et større boligkompleks i byen.

Det er netop charmen ved at bo i en landsby. Man kender hinanden, og er mere opmærksom på hinandens ve og vel.

Faktuelt bor der i 2021 cirka 30 seniorer på 60+ i Eggeslevmagle fordelt på et tilsvarende antal husstande i landsbyen. Til gengæld udgør antallet af 50+ cirka 80 personer.

3.3.1. Fællesskaber og livskvalitet

Det sociale netværk mellem seniorer og ældre i Eggeslevmagle har i mange år været en vigtig del af landsbyrådets virke. En aktiv gruppe af seniorer har sammen med landsbyrådets bestyrelse i de senere år arrangeret aktiviteter både for dem, der bor i Eggeslevmagle endnu – og for dem, der er flyttet til Skælskør – og som stadig mod egenbetaling kan deltage, så de ikke mister deres netværk.

Udbuddet af arrangementer har været mangfoldigt lige fra lokal havevandring til historier fra sognet fortalt af nuværende og tidligere borgere. Ølsmagning og røgning af fisk med smagsprøver har været afviklet lokalt. En gang eller to om året har der været afholdt udflugter – typisk i samarbejde med det lokale Veteranbus Museum. Vi har været gæster i egen kommune på Agersø og Omø. Vi har besøgt Pansermuseet og sejlet med Skælskør V. Også besøg uden for sogn og kommune har fundet sted, f.eks. i Birkegårdens Haver, julearrangementer m.m.

Landsbyrådet har fået støtte fra den kommunale værdighedspulje, der skal understøtte trivsel blandt ældre i landdistrikter. Aktiviteterne har i den grad medvirket til at styrke fællesskabet blandt seniorer.

Corona situationen 20/21 har imidlertid lagt en dæmper på aktivitetsniveauet og betyder, at man holder sig mere for sig selv. På den lange bane er det ikke godt for seniorer, som i forvejen er i risiko for at blive ensomme.

3.3.2 Projekter og handlingsplaner

I landsbyrådets arbejde er det fortsat målsætningen at styrke fællesskabet blandt seniorer og ældre i Eggeslevmagle og i sognet. Vi gør det meget gerne sammen med tidligere beboere og netværk, og også meget gerne sammen med dem under 60 år og deres pårørende.

Vi tror på, at vi i kraft af fællesskabet kan støtte op om hinanden og skabe tryghed, trivsel og livskvalitet, så man kan have en god tilværelse som senior i Eggeslevmagle.

For at imødekomme dette vil vi arbejde på at lave en telefonkæde, hvor man ringer op og spørger til hinandens velbefindende og om der er noget, man måske kan være behjælpelig med.

3.3.3. Hjælp og hjælpemidler til længst muligt i eget hjem

Et stort dilemma opstår, hvis helbredet er vigende, når man kommer op i årene. Men også økonomi, færre kræfter og manglende indkøbsmuligheder kan påvirke det svære valg: skal man søge og flytte i lejlighed - væk fra naboer og netværk og udsigten udover markerne.

Mobiliteten blandt seniorer i Eggeslevmagle er stadig høj. De fleste kan transportere sig i egen bil. Imidlertid arbejder både Slagelse kommune og landsbyrådet for at sikre en styrkelse af den kollektive trafik fra starten af 2021, hvor flere ruter bliver omlagt til gratis Fribus - blandt andet med øget transport til nabolandsbyer og købstæderne. Navnlig for Eggeslevmagles vedkommende til og fra indkøbssteder, lægecenter, ældrecenter m.v. i Skælskør, sekundært Slagelse.

Nogle føler sig dog generet af den voksende trafik af store lastbiler gennem byen. Men fælles for en stor del af seniorerne er ønsket om at blive i området, hvor de har deres sociale netværk med familie og venner. Derfor vil landsbyrådet arbejde for, at der kan opføres seniorvenlige lejeboliger i byen - måske også byggegrunde til ejerboliger.

Vi vil gerne sammen med det offentlige arbejde for, at hele livet fra vugge til grav kan leves i landsbyen. Vi vil blandt andet arbejde for at følgende aktiviteter kan iværksættes:

- Fællesspisning en gang om måneden - eks. den 1. onsdag i måneden kl. 18 med egenbetaling og med bragte drikkevarer. Betaling ved tilmelding.
- Smidig og enkel levering af dagligvarer f.eks. fra Brugsen & Rema 1000 i Skælskør, som i dag udbringer bestilte/betalte varer.
- Oprettelse af en telefonkæde der bl.a. kan anvendes i forbindelse med indkøb/sygdom.
- Udbredelse af samkørselsappen NaboGo.
- Forskellige emner til samvær kunne være:
 - o Kortspil
 - o Bogklub
 - o Sy / strikkeklub
 - o Kør med til sport
 - o Brætspil
 - o Gåture
- IT hjælp - kan også være hjælp til brug af mobiltelefon - betaling via MobilePay / bankbetalinger.
- Hjælp til "lettere" havearbejde mod betaling ved lokale eller www.bilogmand.dk





3.4. Ansvarlig og bæredygtighed – for hinanden og vores natur

3.4.1 Vi passer på vores omgivelser og udvikler vores naturværdier ved forskønnelse og en bæredygtig natur

Eggeslevmagle Landsbyråd har gennem de seneste årtier gennem samarbejde med kommune og fonde arbejdet meget med forskønnelse, så landsbyen er attraktiv og omgivet af smuk natur.

Mange beboere går allerede meget op i naturen – ikke kun i deres private haver, men også i offentligt tilgængelige naturområder. Disse bliver flittigt brugt til at gåture, hundeluftning, rideture og cykelture for at opleve naturen på nærmeste hold både i landsbyen og de omkringliggende skove.

Landsbyen er kendetegnet ved initiativrige ildsjæle og en del, der aktivt bidrager til at fremme naturen yderligere. Dette engagement ønsker vi forsat at støtte og styrke fremover. Med større ejerskab øger vi fokus på bæredygtighed og forskønnelse af landsbyen.

Vi vil således i LUP periode frem mod 2032 arbejde videre med at realisere de forskellige initiativer i samarbejde med Slagelse kommune og den vedtagne bæredygtighedsstrategi og handlingsplan fra 2021. Derudover i vidt omfang søge fonde, interesseorganisationer, virksomheder og borgere.

Formålet med disse initiativer skal både være forskønnelse, øget livskvalitet - men også ud fra en bæredygtigheds tankegang at øge mangfoldigheden af blomster og økosystemer i og omkring landsbyen – til glæde for dyreliv, fauna og mennesker.

Vi mener også, at dette vil understøtte den Lokale Udviklingsplans overordnede ramme for fremtiden, hvor vi i LUP'en tager afsæt i FNs Verdensmål, som indgår i Slagelse Kommunes budgetaftale for 2019. Endelig er vi overbeviste om, at denne strategi vil bidrage med en stor signalværdi og branding af landsbyen og sognets beboere - også i forhold til bosætning og de mange, der passerer gennem landsbyen.

3.4.2 Projekter og handlingsplaner

Eggeslevmagles historie rummer allerede nu en del arealer, der huser mange planter, dyr, svampe og andet levende både på land og i vand i de to gadekær og Bjerg Å. For at opbygge et netværk af sammenhængende natur i Eggeslevmagle by og sogn ser vi gerne, at der rundt om byen skabes en grøn korridor, der hænger sammen med Det Grønne Danmarkskort og kommunens øvrige grønne udlæg af skov, å og vandløb.



Der er fremsendt en anmodning til Slagelse Kommunes politiske udvalg og administration om at få udarbejdet en samlet plan for Eggeslevmagle by og sogn. Ansøgningen indeholder også forslag, der vil underbygge og styrke naturen og biodiversiteten uden om landsbyen og i sognet.

Vi vil i den kommende LUP plan mod 2032 blandt andet arbejde med følgende områder, som vi mener har et stort potentiale, der kan fremme både en bedre natur, miljøet og samtidig gavner en solid og god bundlinje:

- Gadekæret med skov og udenoms arealer ved Præstestræde / Orebyvej.
- Gadekæret med omkringliggende areal ved Præstemarken over for Nordre vandværk.
- Regnvandsbassinet ved Sorø Landevej / Hønagervej.
- Ovenstående udvikles i samarbejde med professionel hjælp og støtte. Heriblandt biologerne fra Slagelse Kommune. Der er allerede nedsat en lokal arbejdsgruppe.
- Stisystemer bl.a. Præstestien – fra Orebyvej til Præstemarken forskønnes ved såning og beplantning.
- Etablering af ny eng / areal med gamle frugtsorter eventuelt fra genbank i Pometet Københavns-universitet og i samarbejde med Menighedsrådet.
- Forskønnelse af mark og grøfter langs Sorø Landevej mod Skælskør og Dalmose f.eks. med afsæt i blomsterblandinger til vejkanter.
- Involvere Eggeslevmagle borgere i projekter i egne haver ved at fremme viden omkring biodiversitet og planter samt eventuelt med bistader. Vi tænker foredrag og besøg på planteskoler og parkanlæg samt egentlig rådgivning.
- Etablere flere insekthoteller ved og med gamle rådne træer på de kommunale arealer eller Menighedsrådets Præsteskov. Måske suppleret med at opstille bistader i naturen. I det hele taget en uordentlig naturpleje og ny naturkultur.
- Etablering af vinmark.
- Bidrage til at Slagelse Kommune i kommuneplanens "Det Grønne Danmarkskort" sikrer, at området omkring Eggeslevmagle landsby og sogn bliver sammenhængende med den omkringliggende natur fra Stignæs, Borreby, Skælskør Nor og fjord til Gerdrup / Lyngbygård skovene videre mod Slagelse og Sorø - se Miljøstyrelsens <http://miljoegis.mim.dk/cbkort?profile=miljoegis-plangroendk> og kommuneplan oplæg.

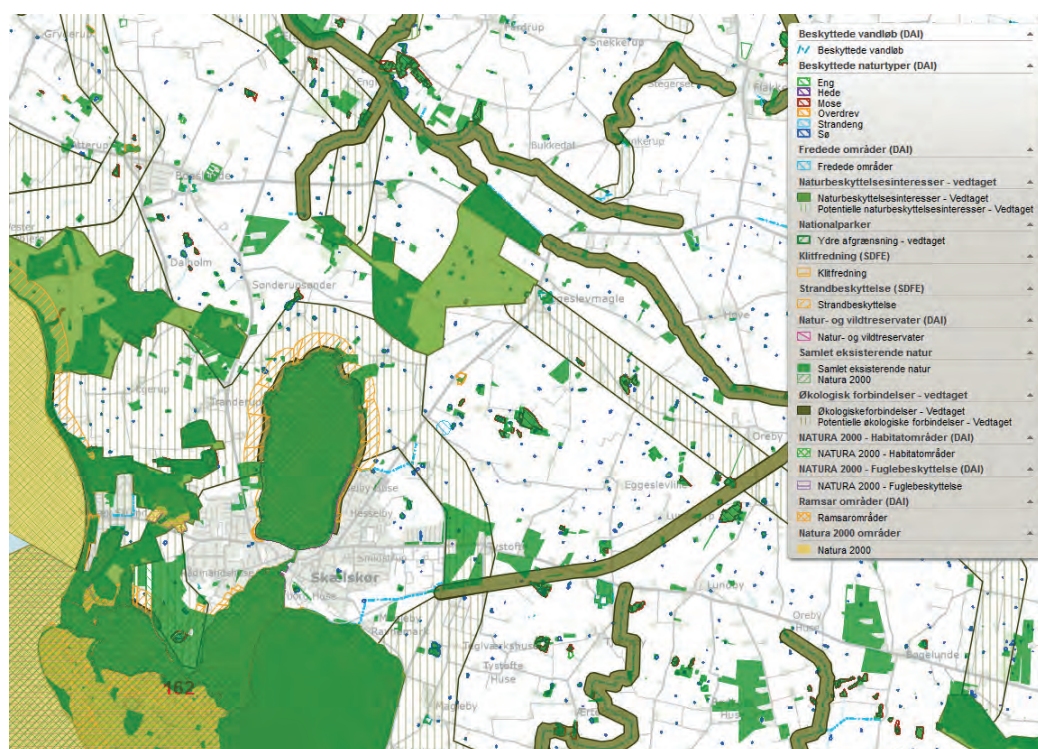

- Flere bi- og insektvenlige blomsterbede og blomsterkasser ved Boldklubbens klubhus m.v.
- Braklægning af tilstødende arealer mod kompensation til f.eks. landmænd.
- Vi vil lægge vægt på at udnytte synergien med andre institutioner i kommunen. Som eksempel kan nævnes samarbejder med værksteder og institutioner i Slagelse Kommune til produktion af insekt hoteller, blomsterkasser, fugle/uglekasser.
- Øvrige samarbejdspartnere kunne være: Dansk Ornitologisk forening, biavlere og AU Flakkebjerg, landmænd med marker omkring Eggeslevmagle, Danmarks Naturforening Naturforum, Københavns Universitet - institut for Geovidenskab og naturforvaltning.
- Øget inddragelse af uddannelsesinstitutioner i lighed med udvikling af Affaldsindsamling - Herreløst affald eller børn/unge fra landsbyen.



Eggeslevmagle fra syd (2019)
Kilde: SDFE Skråfotos



3.5. Trafik og infrastruktur

Vi markedsfører vores landsby med "Eggeslevmagle Verdens Navle". Det gør vi, fordi vi ikke alene i egen bevidsthed er i centrum, men også fordi vi er centralt placeret i kommunen med kun 4 km til købstaden Skælskør, 15 minutter med bil til busser og tog i Slagelse, 12 minutter til motorvej og 1 time til København og lufthavn.

Baggrunden er, at vi har den gennemgående Sorø Landvej i Eggeslevmagle, som historisk er en regional og bærende vej, der skaber nem adgang til de omkringliggende samfund i Skælskør, Korsør, Slagelse, Næstved, de omkringliggende landsbyerne og erhvervsområdet på Stignæs.

Sidstnævnte har afstedkommet, at vi i lokalrådet i mange år har været meget opmærksomme på, at man kommunalt, regionalt og nationalt skal arbejde for en direkte adgang fra Stignæs Landvej uden om Eggeslevmagle og dermed Dalmose/ Ting Jelling til motorvejen i Slagelse. I kommuneplanen er reserveret et areal og linjeføring fra Stignæs Landvej via Gerdrup til Korsvejen.

3.5.1 Trafik tryghed og sikkerhed - i forhold til hastighed og tung trafik

I forhold til denne indledning er der forsat stigende behov for, at Slagelse kommune - i takt med at der føres endnu tungere trafik via Sorø Landvej til Skælskørs og Stignæs Erhvervsområder - handler på at øge trafiksikkerhed og tryghed for alle generationer i landsbyen.

Den stigende succes for vores dygtige bærproducenter og landmænd giver også udfordringer på de mindre veje som Orebyvej, Præstemarken, Råbjergvej og Gammellongsvej. Disse veje er også blevet belastet med den nye tunge trafik, som vejkasserne og vejbredderne slet ikke er bygget til. Landsbyrådet har indsendt flere ansøgninger og påtalt de trafikale udfordringer navnlig på Sorø Landvej, men også på Orebyvej og Præstemarken.

Senest har vi fået udarbejdet skitser til mulige løsninger, som vi ønsker kvalificeret både fagligt og økonomisk.

Se kort næste side

1. Kort viser to steder på Sorø Landvej, hvor fartsænkende foranstaltninger kunne etableres.
2. Kort viser forslag til Orebyvej til en 2-minus-1 vej og gerne med 40 km zone.
3. Kort viser forslag til 2-minus-1 vej i svinget på Præstemarken og gerne med 40 km zone.



1.

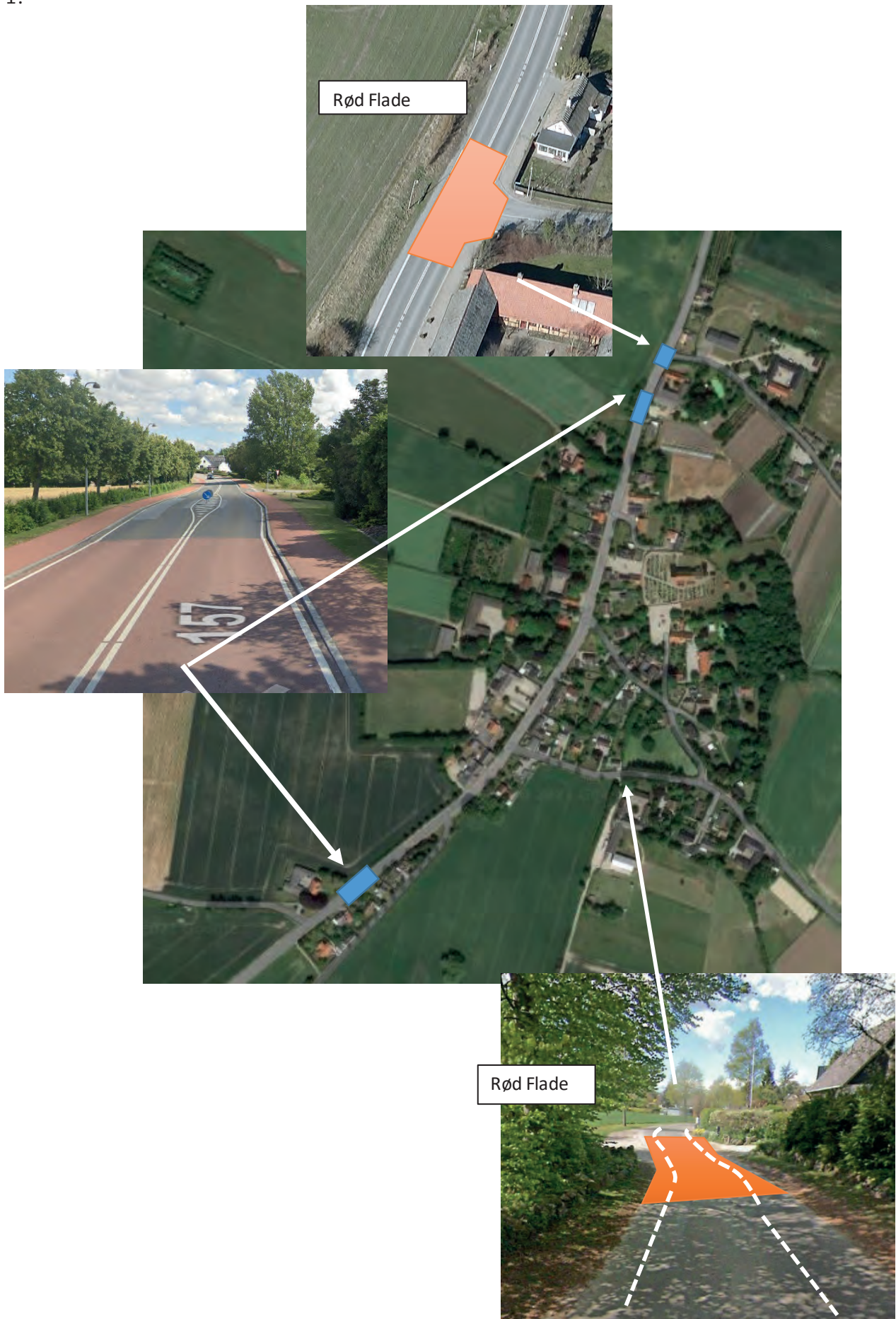

2.



Eksempel 2 minus 1 vej på Orebyvej i Eggeslevmagle. Det skal undersøges nærmere om eksisterende vejbredde er tilstrækkelig og om strækningens kurver overholder krav ved mødesigt af to køretøjer, endvidere kræver politiet typisk fartdæmper på strækninger med 2 minus 1 vej.

3.



Eksempel 2 minus 1 vej på Orebyvej i Eggeslevmagle. Det skal undersøges nærmere om eksisterende vejbredde er tilstrækkelig og om strækningens kurver overholder krav ved mødesigt af to køretøjer, endvidere kræver politiet typisk fartdæmper på strækninger med 2 minus 1 vej.

3.5.2 Kollektiv trafik, Fribus 2.0 og flextransport

Slagelse kommune har efter en offentlig høring besluttet, at der fra den 9. august 2021 kører en gratis Fribus 2.0 på nedenstående rute.

Fribus -Rød rute og Movia busruter der bibeholdes

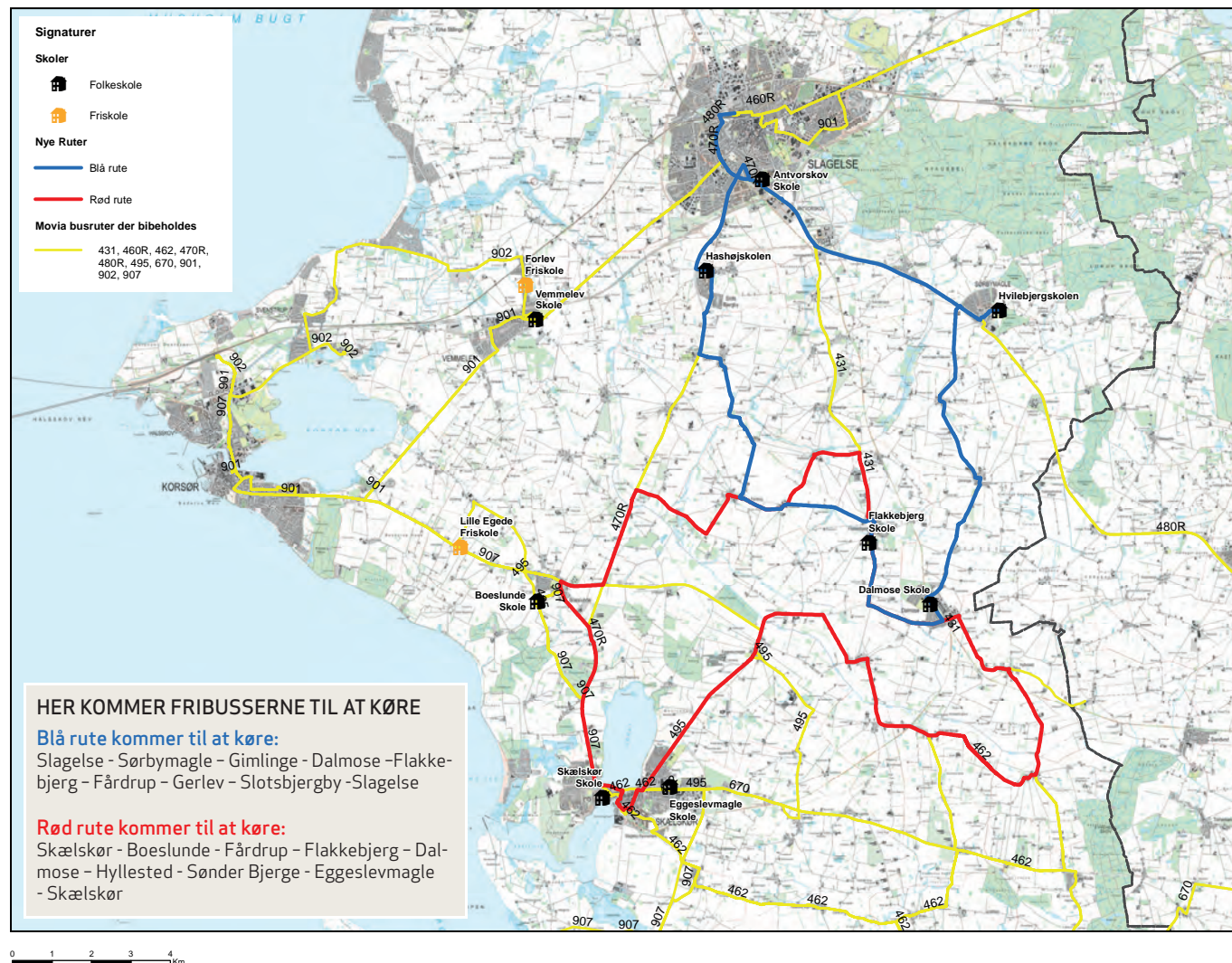

Bussen får syv afgange om dagen mandag til fredag mellem kl. cirka 6 og 18, dog ikke i skolernes ferie og på helligdage. Der er tale om en løsning, der vil imødekomme ønsket om en tværgående forbindelse mellem Dalmose og Skælskør og giver mulighed for direkte forbindelse til Slagelse med relativt korte rejsetider til kommunens uddannelsesinstitutioner. Køreplanen er endnu ikke udarbejdet. Fribus linjerne vil kunne kombineres med de Movia buslinjer, som ikke nedlægges. Skolebørn, som i henhold til folkeskoleloven er berettiget til transport, bliver tilbudt anden kørselsordning.

3.5.3 Stisystemer i by og sogn

Vi har allerede et sammenhængende stisystem, som forbinder vores landsby med fortov og cykelspor langs Sorø Landvej. Også de gamle kirker og skolestier er kortlagt i bogen om Eggeslevmagle fra 1900 til 2000. Desværre eksisterer mange af disse ikke længere.

Cykelsti fra Eggeslevmagle – eventuelt via Hønagervej / Gammellongsvej til Stignæs Landevej og Sorøvej til Skælskør er forsat et stort ønske i forhold til sikker trafik for bløde og svage trafikanter. Projektet indgår som et af mange cykelstiprojekter i cykelplan 2021. Landsbyrådet ser gerne en etapeopdeling, da der er tale om et samlet anlægsbeløb på samlet ny cykelsti Hønagervej til Sorøvej på op mod 20 mill. Vi ser gerne, at cykelstier på visse strækninger suppleres med ride- og hestespor for at få dette netværk til at hænge sammen i lokalområde og kommune.

3.5.4 Projekter og handlingsplaner

- Landsbyrådets højeste prioritet til kommunen er trafiktryghed og -sikkerhed – i forhold til hastighed og tung trafik. Vi vil forfølge og udvikle de 3 nævnte projekter ikke mindst i forhold til de politiske prioriteringer af tryghedsprojekter i afsat pulje til landsbyerne i kommunen.
- Mindre tiltag omkring oversigtsarealer ved udkørsler og sving samt 40 km zoner ønskes medtaget i løsningerne.
- Landsbyrådet vil søge optagelse i den følgegruppe til Fribus, med repræsentanter fra lokalområderne, som kommunen vil nedsætte.
- Vi vil fra landsbyrådets side søge en endnu bedre dækning med flextrafik og billigere zone takster.
- Landsbyrådet opfordrer til at anvende "Tip en hastighedsmåling" på politiet hjemmeside.
- Vi vil forsøge at indlægge gå- og løbestier, cykelruter samt bykort på en GPS-løsning.

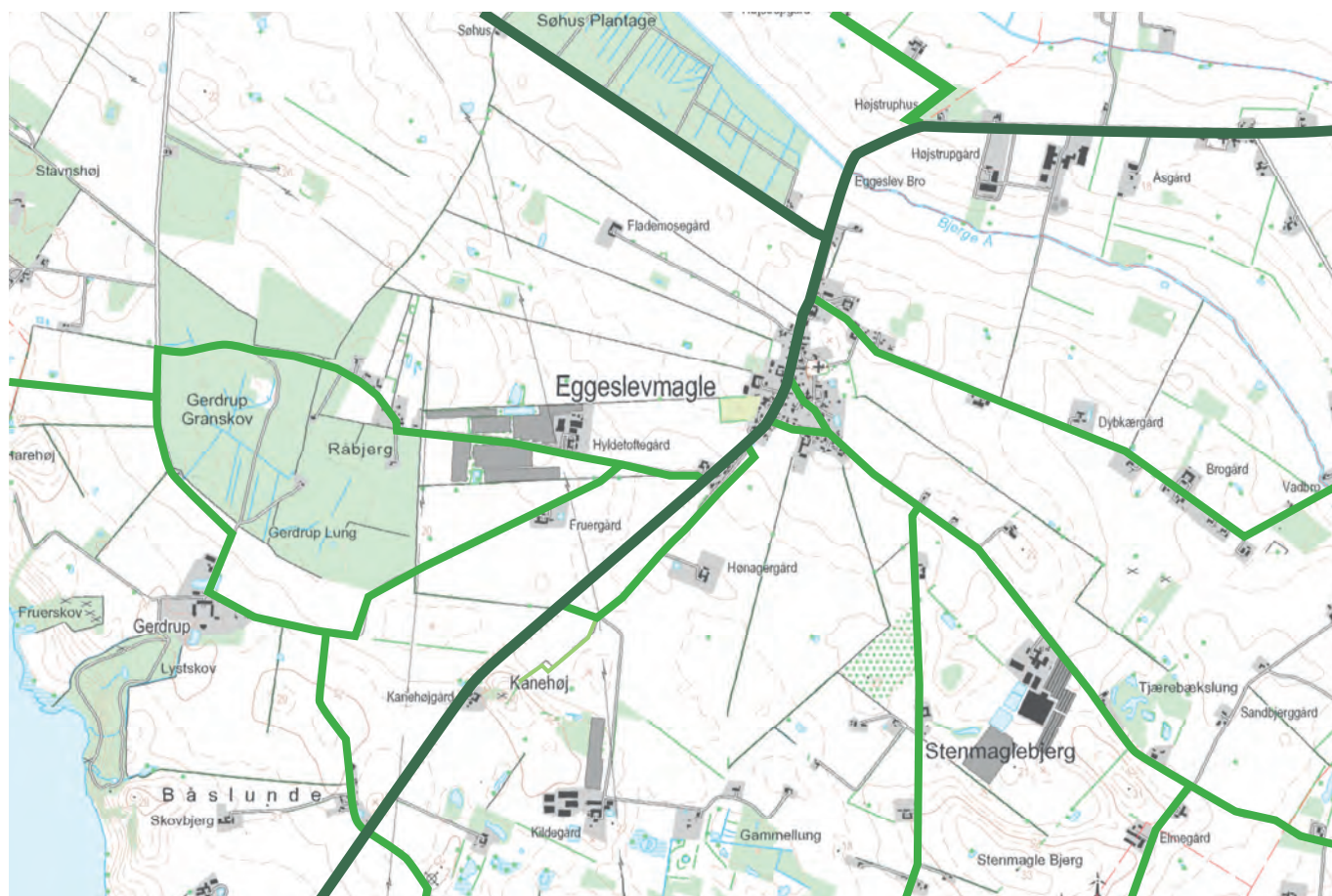



3.6. Børn og unge

3.6.1. Vision og målsætning

Det er vores klare vision og mål, at det også i fremtiden skal være attraktivt for børnefamilier at bo i Eggeslevmagle by og sogn. Derfor ønsker vi at videreudvikle eksisterende rammer og skabe nye rammer for en god tilværelse for børn og unge i vores landsby.

Ud af Eggeslevmagle bys 183 borgere er der 30 børn og unge i alderen 6-16 år og 22 i alderen 17-29 år (opgørelse januar 2021). Det er naturligvis vigtigt, at de, deres venner og familier trives og har det godt.

Ved udarbejdelse af denne LUP har vi under Covid forsøgt at inddrage børn og unge ved at spørge og lytte til, hvad der skal til for at de kommer til at trives endnu bedre i hverdagen, og hvilke rammer vi skal arbejde med for at det lykkes.

For at blive mere konkrete i vores indsats sammen med forældre og foreningslivet vil vi - når mulighederne byder sig - indsamle yderligere viden om dette.

Vi vil derfor iværksætte en undersøgelse, der skal afdække vores børns og unges behov nu og i de kommende år. Herunder behovet for deltagelse i flere fritidsaktiviteter og behovet for at styrke deres indbyrdes netværk m.m.

Hvordan kan vi sammen med de unge og deres familier og venner skabe flere lokale aktiviteter med Eggeslevmagle som omdrejningspunkt - og med øget fokus på boldbanen, legepladsen, klubhuset og naturen?

Eller skal vi arbejde for at øge børn og unges muligheder for at deltage i aktiviteter i nabobyerne, hvor de sammen kan skabe et større ungemiljø. Det kunne være i Oliemøllen i Skælskør eller i det kommende Ungemiljø i den gamle stationsbygning i Skælskør. Eller skal vi gøre begge dele og/eller andet som f.eks. virtuelle fællesskaber - og i hvilket omfang?

Vores børn og unge samt deres forældre er de bedste til at besvare disse spørgsmål.



Fakta boks - hvad har vi?

- Eggeslevmagle by og sogn ligger i Eggeslevmagle Skoledistrikt med undervisning fra 0-9. klasse på Eggeslevmagle Skole i Skælskør.
- Oliemøllen i Skælskør tilbyder fritidsaktiviteter for børn/unge i alderen 9-13 og ungdomsklub for unge i alderen 13-18.
- Eggeslevmagle Boldklub har base ved boldbanen i Eggeslevmagle med eget klubhus. Samme sted er der legeplads, som vedligeholdes af landsbyrådet.
- Eggeslevmagle SG & IF tilbyder sportsaktiviteter for børn, unge og voksne i nærliggende fritids center med haller og baner i Skælskør.
- Der er også anden klubvirksomhed i Skælskør med flere forskelligartede aktiviteter.
- I og omkring Eggeslevmagle er der rammer til aktiviteter for børn og unge med fokus på bevægelse, gerne hvor forældre og børn er sammen.

Den islandske model

Under udarbejdelse af LUP planen blev "Den islandske model" drøftet som inspiration til det videre arbejde. Modellen har fokus på forhold, der beskytter unge og skaber rammerne for et godt og sundt børne- og unge liv. Erfaringerne fra arbejdet viser blandt andet, at det er muligt at gøre en indsats for at skabe mere trivsel blandt børn og unge, eksempelvis ved at skabe mere kontakt mellem forældre og deres børn <https://www.sst.dk/da/faellesomungelivet/den-islandske-model>

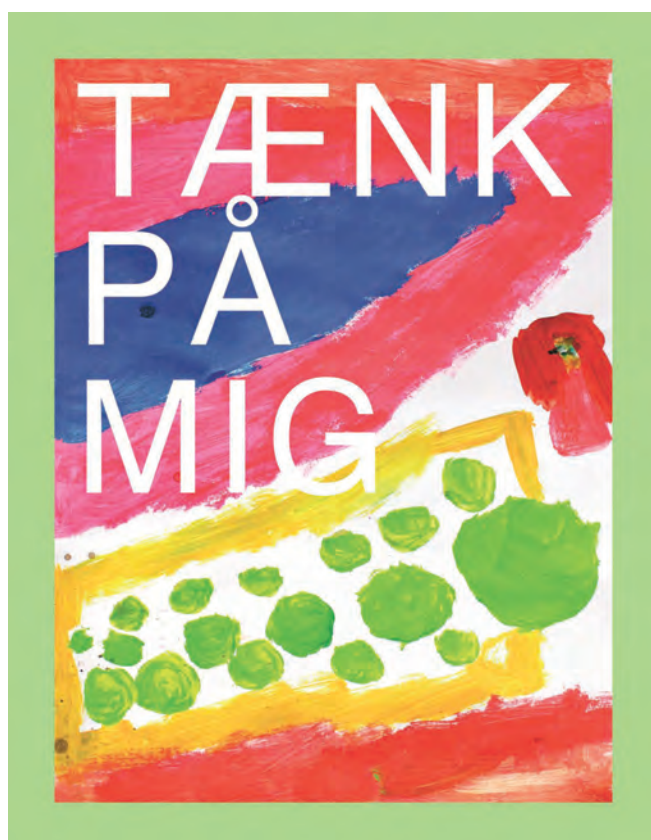
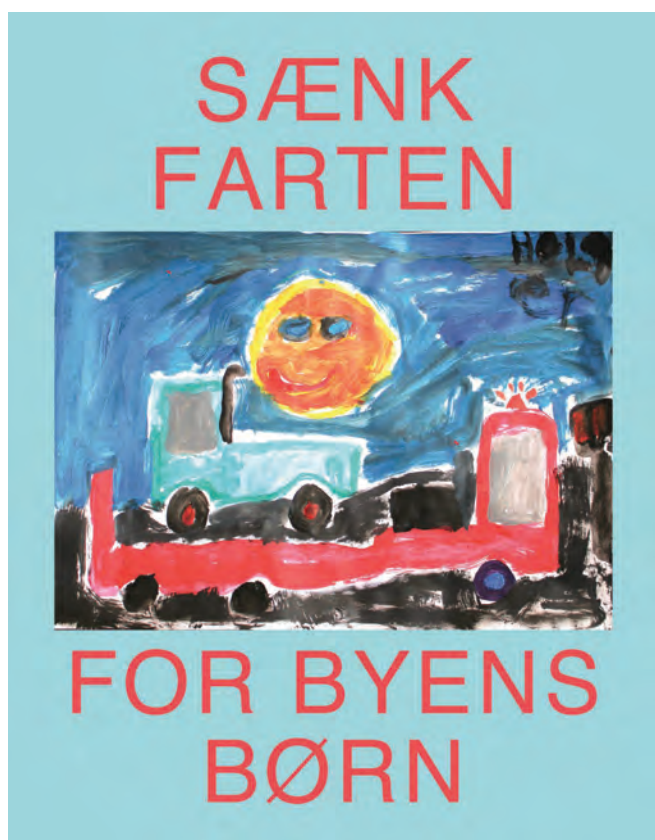

3.6.2. Projekter og handlingsplaner

- Iværksætte en spørgeskemaundersøgelse i landsbyen for at afdække, om der er behov for at vi i lokalsamfundet gør en indsats for at skabe øget trivsel blandt børn og unge.
- Organisere et arrangement for forældre og unge i landsbyen med inspirationsoplæg om unges trivsel og relationsarbejde. På mødet formidles spørgeskemaundersøgelsens resultater, og det afdækkes, om der er grundlag for at lave fællesarrangementer for børn/unge og voksne i landsbyen.
- Undersøge om der grundlag for at indlede et samarbejde med andre lokalsamfund om en fælles indsats for unge i lokalsamfundene omkring Skælskør/Slagelse.
- Synliggøre lokale fritidstilbud for børn og unge – herunder mulighed for at spille fodbold og dyrke kampsport.
- Arbejde for at opretholde den kollektive transport (under en eller anden form) i området.
- Vi vil udvikle transportmulighederne med Fribus 2.0, Flextrafik og forældre-samkørsel - eventuelt også via NaboGo, så det bliver nemmere at komme til skole- og fritidsaktiviteter uden for landsbyen – også i aftentimerne.
- Vi ønsker at deltage i udvikling af Ungemiljøet i og omkring Skælskør sammen med kommunens faglige personale, SSP, foreningslivet, Natteravnene og Lokalpolitiet. Herunder også overgangen fra ung til voksenlivet.





3.7. Relationer, netværk, partnerskab og sammenhængskraft

Eggeslevmagle by og sogn har i et historisk perspektiv altid været karakteriseret ved fællesskab med stor sammenhængskraft gennem et rigt foreningsliv. Ikke mindst har Skytte-, Gymnastik- og Idrætsforeningslivet samt Andelsbevægelsen sikret dette.

Vi ønsker at udvikle på de stærke kræfter, der opbygges ved at indgå i sociale relationer og i frivilligt arbejde. For godt nok kan vi meget selv – men vi tror på, ”At sammen er vi bedre end hver for sig”.

Ved udarbejdelse af denne LUP har vi løbende været i tæt kontakt og samarbejde med:

Skælskør / Eggeslevmagle Menighedsråd, som vi har fået tradition for at arbejde tæt sammen med omkring events som Sankt Hans fest, julen og sommerfest i Præsteskov. Men også mere strategisk udfordringer omkring vores landsby og vores kulturmiljøer i forbindelse med anlæg af solceller, master, trafik, plastiktunneler er vi gået sammen om.

Eggeslevmagle Boldklub er en anden tæt samarbejdspartner. Boldklubbens klubhus er et naturligt samlingspunkt for landsbyen. Vi søger nu sammen at udvikle de fysiske rammer med en stor renovering, hvor udenoms arealer som legeplads, boldbane m.v. bliver opgraderet. Vi ønsker forsat udvikling af lokaliteter og udenoms arealer til glæde for borgere og klubbernes medlemmer.

Det gælder ikke kun sammenhæng inden for landsbyen og sognet, men også udvikling af netværk og partnerskab med andre. Vi er som Lokalråd således medlem af fællesskabet Skælskør Erhvervsforening, der mødes en gang om måneden med deres medlemmer, som udover erhvervslivet og detailhandlen også omfatter turisme, by kontor, kunst m.fl.

Omkringliggende lokalråd i Boeslunde, Flakkebjerg, Dalmose, Rude, Bisserup, Ørslev, Venslev og senest Stignæs / Magleby er også blevet naturlige netværk med personlige relationer, der sikrer stærkere sammenhængskraft til glæde for lokalområdet og kommunen.

I Eggeslevmagle Landsbyråd vil vi arbejde for øget udvikling af vores relationer, netværk, partnerskab og sammenhængskraft med vores omgivelser i bredeste forstand. Vi tror vi på, at det giver både en kort- og en langsigtet værdi og livskvalitet at arbejde for fællesskaber og sociale relationer.

Foto fra Lokal UdviklingsPlan for Hashøj Sydøst
Fodsporet fejrer fødselsdag



Foto fra Lokal UdviklingsPlan for Boeslunde
Foto: Lonnie Frederiksen



4. Slagelse Kommunes analyse februar 2020 - af landsbyer og Eggeslevmagle

4.1 Slagelse Kommunes landsbyanalyse

Slagelse Kommunes Planafdeling har i 2020 udarbejdet en analyse af 17 landsbyer i kommunen, hvoraf Eggeslevmagle er en af dem.

Analysens hovedkonklusioner

Stabilt indbyggertal og flere ældre

Slagelse Kommune oplever en let, men stabil, befolkningstilvækst og står på tærsklen til at blive 80.000 indbyggere inden for de nærmeste år. Væksten forventes primært til at komme til at ske i Slagelse by, hvor der bygges flest nye boliger.

Landbefolkningen har været stabil de sidste mange år, hvilket ventes at fortsætte. Fra 2007 til 2019 er der sket et fald på 430 indbyggere uden for byerne svarende til et fald på 3%. Befolkningen i landsbyerne og i det åbne land er samlet set faldet, men opvejes af en tilflytning til sommerhusområderne. Denne udvikling dækker over store forskelle landsbyerne imellem, hvor nogle har oplevet en tilbagegang, mens andre er vokset. Agersø har for eksempel vendt en lang periode med affolkning og oplever nu en stabil fremgang. Der er dog store usikkerheder forbundet med at vurdere befolkningsudviklingen på landsbyniveau, fordi til- eller fra flytningen af blot en enkelt familie giver store udslag i statistikken. Det er primært kommunens større landsbyer, der oplever en let tilbagegang, mens de landsbyer, som vokser, har de fællestræk, at de er mindre landsbyer i tæt kontakt til landskabet og naturen omkring dem.

Én tendens i kommunens befolkningssammensætning er klar. Ligesom i resten af landet vokser andelen af borgere over 60 år. I absolutte tal ses en stigning på 4.400 personer over 60 år i 2033. Det betyder, at der er et øget behov for seniorvenlige boliger – også i landsbyerne.

Lokalbyer servicerer landområderne

Landsbyerne serviceres af kommunens 9 lokalbyer med skole, dagligvarer og pasningsordninger. Disse byer er godt fordelt geografisk og danner et netværk, som sikrer gode forbindelser og korte afstande til services i hele kommunen. Lokalbyerne har mellem 400 og 2.500 indbyggere og er Bisserup, Boeslunde, Dalmoose, Flakkebjerg, Kirke Stillinge, Slots Bjergby, Svenstrup, Sørbymagle og Vemmelev. De er alle landsbyer, som blev kraftigt udbygget med parcelhuskvarterer fra omkring 1950 og frem, hvilket medførte en udvidelse med nye funktioner som dagligvarebutikker, kommunale institutioner og idrætsfaciliteter.

Særligt omkring Slagelse by er der et stort opland af lokalbyer og landsbyer tilknyttet disse. Skælskørs opland består primært af landsbyer, mens Korsør har et mindre opland. Vesterlose-området nordøst for Slagelse skiller sig ud, ved at være det tyndest befolkede område i kommunen, hvor kun landsbyen Sønderup har mere end 100 indbyggere.

4.2 Analyse af Eggeslevmagle

Eggeslevmagle



Eggeslevmagle ligger godt placeret ved Sorø Landevej ca. 5 km nordøst for Skælskør. Landevejen er over tid vokset så meget i bredde og trafikbelastning, at den er blevet en udfordring. Indbyggertallet er faldet over de seneste år, men landsbyens mange kvaliteter og et aktivt lokalmiljø kan danne grundlag for en udvikling, som vil fastholde og tiltrække borgere i alle aldre.

Bygningsmassen

Bebyggelsen i Eggeslevmagle består af ældre gårde med store bygninger og huse af varierende størrelse og alder. Generelt fremstår bygningerne i god tilstand, men med præg af løbende ombygning og moderne tilpasninger. Der ses mange fine eksempler på forskellige tiders byggeskik.

Kultur- og naturværdier

I yderkanten af Eggeslevmagle ses flere af de oprindelige gårde, som ikke blev flyttet ud i forbindelse med udskiftningen af jorderne. Mellem gårdene og særligt i den sydlige del af landsbyen er der over tid sket udstykning til opførelse af mindre huse. Den gennemskårnde landevej har haft en strukturerende betydning for bebyggelsen, og langs med landevejen ses flere huse, der orienterer sig direkte mod vejen, herunder tidligere mejeri og brugsforening. Landsbyen får et vist naturpræg fra det lavtliggende, våde areal, som afgrænser landsbyen mod øst og strækker sig nord om den højtliggende kirke, samt fra de mange store,



↑ Kort over Eggeslevmagle

Landsbyen er meget præget af landevejen. Kirken har en fin forplads, som den tidligere har delt med den gamle landsbyskole. Derudover løber Kirkestien øst om landsbyen, som giver landsbyen en naturoplevelse.

← Placering i Kommunen

Eggeslevmagle ligger i den sydlige del af kommunen som en landsbyforstad til Skælskør nordøst for byen.

→ Befolkningsudvikling

Fordelt på 3 aldersgrupper.

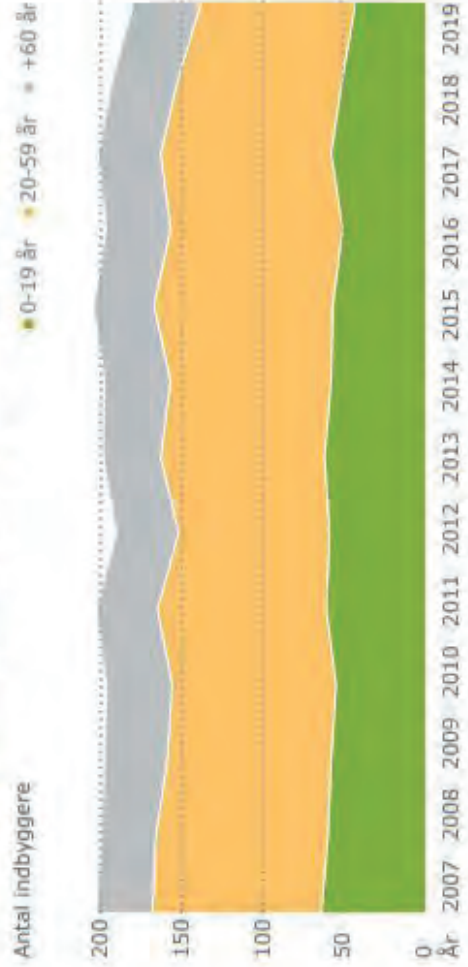

gamle træer, der især ses ved de ældre gårde.

Fællesskab og lokalmiljø

Eggeslevmagle har mange mødesteder og fællesarealer, som i indretning og indhold vidner om et aktivt lokalsamfund. Udover kirken findes et forsamlingshus, boldbane, legeplads samt to gadekær og en rekreativ natursti mellem kirken og det sydlige gadekær.

I Eggeslevmagle er ca. halvdelen af borgerne over 50 år. Dette må tilskrives den centrale beliggenhed og de mange aktivitetstilbud, som gør landsbyen til et godt sted at blive boende også som ældre. Sorø Landevej påvirker landsbymiljøet på godt og ondt: Det er let at komme til og fra Eggeslevmagle, men trafikken og den brede vej opleves også dominerende og "skærer landsbyen over".

Infrastruktur

Eggeslevmagle ligger ved Sorø Landevej med ca. 5 km til Skælskør. Lige udenfor landsbyen mod nord er der forbindelse til Skælskør Landevej, Boeslunde og Slægelse via Korsør Landevej. Der er cykelsti fra Eggeslevmagle til Skælskør.

Sorø Landevej er forholdsvis stærkt trafikeret. Der er etableret foranstaltninger til forbedring af trafikikkerheden, herunder vejbump, helleanlæg ved indkørslerne til landsbyen, hastighedsmålere og

farvemarkering af cykelsti.

Forslag til indsatsområder

- Styrke kvaliteten og udvide aktivitetstilbuddene i landsbyens mødesteder og fællesarealer.
- Give et æstetisk løft til landsbymiljøet ved renovering af nedslidte bygninger – bevaringsværdige bygninger og/eller bygninger på synlige placeringer.
- Sikre en god digital infrastruktur.
- Tilpasse boligmassen ved opførelse af nye/ombygning af eksisterende bygninger til seniorvenlige boliger.



Fakta	Boligmassen	Infrastruktur	Cykelsti	Rum til fællesskab	Natur- og kulturværdier
Indbyggertal	Antal boliger	Købstad	5 km Skælskør	Netværk	Kulturmiljø
179	77	77	✓	LUP	✓
Aldersfordeling	Personer per bolig	Lokalby	Kollektiv trafik	1 gang	Naturadgang
0-19 år	2,3	Dagligvarer	Lokalbus	Eggeslevmagle Landsbyråd	Rimelig
+ 60 år	—	Skole	1 per time	Forsamlingshus	Bjerge Å
24%	Antal almene boliger	Motorvej	Lokalbus Enkelte afgang	Gadekær	Landskabskarakter
65%	78%	Hovedvej	✓	Boldbane	Stjerneudskiftet fladt marklandskab afgrænset af veje, bevoksede diger og hegn. Mod nordøst løber Bjerge Å.
0-49 år	åben lav	—	—	Legeplads	—
+ 50 år	78%	—	—	Andet	—
56%	22%	—	—	—	—
44%	—	—	—	—	—

4.3 Perspektivering til udvalgte politikker, planer og strategier

I en kommune findes mange politikker, planer og strategier. Vi har valgt i LUPen at medtage nogle særlig betydningsfulde for Eggeslevmagle by og sogn.

Kommuneplan 2021-2032

En kommuneplan er det øverste plangrundlag for enhver kommune. Her disponeres bebyggelse, vejanlæg, udvikling i landdistrikterne, kulturmiljøer, solcelleparker, købstædernes udvikling og meget mere. Eggeslevmagle forventes at blive udpeget som kulturmiljø i Kommuneplan 2021 på grund af en delvis klar fortælling om landsbyfællesskab og udskiftning.

Solcelleanlæg

I forslaget til kommuneplan 2021 vil der også indgå et kort med udpegning af områder, hvor der potentielt kan tillades større fælles solenergianlæg efter en nærmere vurdering af et konkret projekt og den pågældende lokalitet. Lokalisering af konkrete solenergianlæg indenfor de udpegede positivområder kræver udarbejdelse af kommuneplantillæg, der fastsætter rammer for lokalplanlægningen for tekniske anlæg.

I forhold til Eggeslevmagle har der været rettet henvendelse fra en aktør om at opstille solcelleanlæg op til landsbyen. Eggeslevmagle Landsbyråd har udtalt, at man ønsker at fastholde en afstand på 1500 meter fra landsbyens kirketårn. Miljø Plan og Landdistriktsudvalget har senere besluttet (4. marts 2021) at fastholde dette afstandskriterium i forhold til projektet i nærheden af Eggeslevmagle.

I arealudlægget til forslaget til Kommuneplan 2021 vil der atter blive tilføjet et mindre areal i Eggeslevmagle, som vurderes til at være stort nok til et mindre bofællesskab eller boliger.

Bæredygtighedsstrategien

Slagelse Kommunes bæredygtighedsstrategi, der spiller sammen med FNs Verdensmål, fokuserer på indsatsen indenfor temaerne klima, biodiversitet, ressourceforbrug og cirkulær økonomi. Der arbejdes med temaerne ud fra flere vinkler og fagligheder for at skabe merværdi og fremme flere formål i de enkelte handlinger.

I forhold til temaet om biodiversitet fremgår det, at kommunen vil skabe bedre betingelser for planter og dyr, som er trængte i skovene, i det åbne land, i vandområder, i bymiljøerne og langs vejene. Kommunens egne arealer skal bruges til at skabe mere plads til naturen ved at drifte og pleje på en ny måde. Naturen skal desuden indgå i arbejdet med at løfte sociale udfordringer, øge trivsel og den mentale og fysiske sundhed.

Der skal blandt andet gives mere plads til naturen i drift og pleje af vejkanter, parker og grønne områder i købstæderne og landsbyerne. Derudover vil kommunen lave en formidlingsindsats og indgå i dialog og inspirere borgere, foreninger og virksomheder til, hvad de selv kan gøre for naturen.

Grønt Danmarkskort

I forslag til Kommuneplan 2021 indgår et kort over områder i kommunen som indgår i Grønt Danmarkskort. Udpegningen skal sikre en større indsats for større og mere sammenhængende naturområder. Hovedformålet med Grønt Danmarkskort er, at sikre at der i kommunens planlægning, administration og udvikling skal være fokus på at beskytte og styrke biodiversiteten i de eksisterende naturområder og spredningskorridorer. Der skal ligeledes være fokus på at skabe nye sammenhængende naturområder og nye spredningsveje.

Udpegningen, retningslinjerne og redegørelse følger og opfylder de nationale interesser i kommuneplanlægningen, hvor det nationale biodiversitetskort er brugt som et underliggende udgangspunkt tilknyttet lokal viden. Endvidere er udpegningen af lavbunds arealer og lavbunds jorder inddraget i Grønt Danmarkskort. Eggeslevmagle indgår i dette kort.

Mobilitet i landdistrikterne

Slagelse Kommune har iværksat en række tiltag der sætter fokus på mobilitet i landdistrikterne. I forbindelse med beslutningen om at nedlægge en række busruter – herunder 497 – bliver der oprettet en gratis Fribusrute, som kommer til at køre på strækningen mellem Skælskør, Eggeslevmagle og Dalmose med muligt skifte mod Slagelse. Eggeslevmagle landsbyråd deltager i en følgegruppe, som skal følge projektet til dørs.

Byrådet har desuden besluttet at nedsætte taksterne for Flekstur i landdistrikterne, så starttaksten bliver 24 kr. for de første 10 kilometer for ture, der starter og slutter i landdistrikterne inklusiv Korsør. Endelig har kommunen indgået et samarbejde med andre kommuner om udbredelsen af samkørsel via appen NaboGo.

Af andre betydningsfulde planer i forhold til Eggeslevmagle bør nævnes cykelstiplanen, trafiksikkerhedsplanen, indsatsplaner for grundvandsbeskyttelse, affaldsplanlægning med mere. Søg på Slagelse kommunes hjemmeside www.slagelse.dk eller ret direkte henvendelse til kommunes hovednummer 58 57 36 00



5. Eggeslevmagle – Verdens Navle.

5.1. Afrunding fra bestyrelsen

Kære Eggeslevmagle borger i by og på land.

Vi har i bestyrelsen i samarbejde med mange af jer borgere forsøgt at lave en fortælling om de strategiske overvejelser, som forsat skal være vores fortælling om det gode liv i vores landsby og i sognet. Alt sammen i sammenhæng med og i balance i forhold til os selv og vores samarbejdspartnere og naboer.

Vi har været meget bevidste om, at vores forudsætninger og tanker bag LUP'en hurtigt kan rykke sig præget af samfundsudviklingen og ændrede holdninger. For måske - efter de seneste par års Covid19 - er det et helt andet sted vi skal genstarte vores lokalområde både på kort og længere sigt?

Vil vi i stigende grad se en landsby og et sogn, der bliver endnu mere attraktivt med boliger, der er til at betale, og som sikrer familierne et fornuftigt rådighedsbeløb – og så oven i købet i skønne landskabelige omgivelser? Eller vil centraliseringer af beboelse og dyre huse, hvor begge parter går på arbejde for at have til dagen og vejen, være en del af fremtiden?

Vil teknologien tage over i hus og have? Vil den offentlige pleje og sundhedssektoren blive yderligere digitaliseret og på hvilken måde? Vil selvkørende biler på el og droner sikre mindre støj og forurening? Og hvad med den kunstige intelligens og robotter?

Spørgsmålene er mange - også i bestyrelsen. Vi håber, at fællesskabet og gensidig respekt for hinanden stadig vil være en del af vores by og sogns DNA, så vi lever op til vores slogan 'Eggeslevmagle Verdens Navle – et godt sted at bo og leve'.

I denne LUP har vi forsøgt at lave nogle pejlemærker og handlinger, som underbygger dette ønske – og vi glæder os til løbende at modtage andre gode idéer fra jer.

Afslutningsvis tak til Ulla Otbo, Sanne Salomonsen og Anne Justiniano Slagelse Kommune for samarbejdet i hele processen og opsætning af vores fælles Lokale UdviklingsPlan 2032.

Med de bedste ønsker fra bestyrelsen til jer alle

Line Kofoed Svendsen, Kirsten Laage-Petersen,
Klaus Christensen, Frank Pedersen, Peter Skjoldstrup
og Steen Olsen.





Dato:

2023-01-11 19:16:09

Skole:

- Ny skole i Skælskørs nye skoledistrikt

Hvem:

Omø Beboer- & Grundejerforening

Rolle:

Andet

Navn:

Dorthe Winther

Emne:

{element_10}

Tekst:

Omø, den 11. januar 2023

Høringssvar vedr. 'Nye skoledistrikter'.

Vi er glade for, at det fremsatte forslag til nye skoledistrikter tilkendegiver, at *Omø Skole fortsat vil have eget skoledistrikt, hvor eleverne går til 6. klasse med overbygningsskole i Skælskør.*

Vi er dog kede af, man nedlægger små landsbyskoler og Skælskør Skole. Der er ingen tvivl om, at en skole har stor betydning for landsbyens og områdets lokale liv, sammenhængskraft og aktiviteter.

Nedlæggelse af skolerne og skabelse af en ny kæmpe-skole i Skælskør med store klassestørrelser vil udhule folkeskolen og sende de ressourcestærke elever i fri- eller privatskoler, og dermed er det tvivlsomt, om der overhovedet opnås den besparelse, byrådet er stillet i udsigt.

Venlig hilsen

Dorthe Winther
Formand
Omø Beboer- & Grundejerforening

Bilag: Brev til Børne og Ungeudvalget af 4. januar 2023 (se næste side)

Til
Børne og Ungeudvalget

cc. Borgmester Knud Vincent
Center for børn og unge (mail: centerforskole@slagelse.dk)
Ø-udvalget v. formand Ebba Lawaetz

Omø, den 4. januar 2023

Vedr. Møde- og slippetider i en ny skolestruktur.

Den nye skolestruktur, som Slagelse Byråd har vedtaget, betyder formentlig, at der skal træffes nogle valg omkring, hvornår eleverne skal møde, og hvornår de får fri fra skole, da de to 'store' skoler – Eggeslevmagle Skole og Skælskør Skole – har forskellige mødetider, henholdsvis kl. 8.30 og kl. 8.00.

For eleverne fra Omø Skole, der starter i 7. kl. på Eggeslevmagle Skole, har mødetiderne efter den nye skolereform med længere skoledage betydet, at eleverne har en 11 timers skoledag (afgang Omø med færgen kl. 7 – hjemkomst Omø kl. 18). Det har medført, at eleverne fra Omø stort set ikke har overskud til andet end at gå i skole – ingen fritidsaktiviteter, ingen besøg af eller hos venner.

Derudover har det ikke været muligt for Slagelse Kommune at overholde 'Bekendtgørelse om befordring af elever i folkeskolen', hvoraf det fremgår, at *'ventetiden på skolen i forbindelse med en af kommunalbestyrelsen etableret befordring må normalt ikke overstige 60 minutter før og 60 minutter efter skoletid*. Eleverne fra Omø har fri 15.30 og kan dermed først nå 17-færgen fra Stignæs, hvilket betyder, at de skal vente mere end en time på skolen, indtil bussen afgår 16.44.

Vi skal derfor opfordre både Børne- og Ungeudvalget og Forvaltningen til at sikre, at Slagelse Kommune overholder 'Bekendtgørelse om befordring af elever i folkeskolen' fsva. ventetid for alle elever og sikre, at eleverne på Omø fremover kan nå færgen til Omø kl. 15.

Det har tidligere kunnet lade sig gøre, at eleverne til både Agersø og Omø har kunne nå færgen kl. 15 ved, at skoledagen sluttede 14.55, og at man transporterede eleverne til Agersø og Omø med særskilt transport, og færgen afventede skoleelever i 10 minutter.

Med venlig hilsen

Nakalema Iversen
Formand
Skolebestyrelsen v. Omø Skole

Dorthe Winther
Formand
Omø Beboer- & Grundejerforening

Dato:

2023-01-11 19:37:53

Skole:

- Ny skole i Skælskørs nye skoledistrikt

Hvem:

Skolebestyrelse for Skælskør skole og Forældrebestyrelsen i Boeslunde

Rolle:

Skolebestyrelse

Navn:

Sandra Hetoft-Jacobsen

Emne:

{element_10}

Tekst:

Hørings svar vedr. de nye skoledistrikter i Slagelse kommune

Det fremgår af oplægget til de nye skoledistrikter, at skoledistrikterne er inddelt, så klassestørrelsen optimeres og dermed når så tæt på den udmeldte maksimale klassekvotient som muligt. Dette, sammen med et loft over muligheden for at indskrive ikke-distrikts børn, bevirker, at der bliver vanskelig at opretholde det frie skolevalg.

Dette er bekymrende, når der, som det er tilfældet i Skælskør, kun er 1 skole i nærområdet, samtidig med at der er meget langt til nærmeste anden skole. Herved risikerer børn, der ikke trives i deres distriktsskole at blive nægtet adgang til den nærmeste anden folkeskole, fordi der er så mange i klasserne, at der ikke er plads til udefra kommende børn. Herved bliver afstanden til anden folkeskole potentielt voldsomt stor og det frie skolevalg er reelt ikke-eksisterende.

For børn fra Boeslunde og omegn bliver rejsetiden til Ny Skælskør skole meget lang, særligt for børn fra skoledistriktets yderområder. Tillige er der lang ventetid mellem bussens ankomst til skolen og skoledagens start. Det betyder, at børnene vil være uden opsyn i den mellemliggende periode, hvilket er utrygt for både børn og forældre. Afstanden mellem distriktets yderområde og den nye skole vil bevirke, at der for nogle vil være langt kortere afstand til fx nærmeste skole i Korsør uden at det, pga. ovenstående loft, vil være muligt at vælge nærmeste skole i fx Korsør.

Styret optag ved skoleindskrivning vil ligeledes betyde, at det frie skolevalg fratages forældrene til nye skolebørn, hvilket vi finder meget uheldigt og stærkt bekymrende.

Det frie skolevalg er netop en styrke i en kommune, hvor mange pendler til andre dele af regionen, og derved indpasser aflevering og hentning af børn i forhold til kørsel til og fra arbejde.

Med venlig hilsen

Skolebestyrelsen Skælskør skole og Forældrebestyrelsen Boeslunde Skole

Dato:

2023-01-12 23:41:15

Skole:

- Ny skole i Skælskørs nye skoledistrikt

Hvem:

Forældre

Rolle:

Privat borger

Navn:

Anne Pedersen

Emne:

{element_10}

Tekst:

Til Slagelse Byråd

Først tager I vores skole, og nu fratager I vores frie skolevalg. Sjovt, at der var et parti, som til valget (godt nok folketingsvalget), som havde sloganet: "mere frihed, flere muligheder". Tragikomisk!

Mit barn går i dag på Skælskør Skole. En skole, som formår at favne eleverne med deres forskelligheder. Mit barn flyttede fra Eggeslevmagle skole, hvor han ikke trivedes, og hvor der ikke blev brugt meget energi på at få det sociale på plads. Jo, jo, fagligheden fejlede bestemt ikke noget, men hvad nytter det, hvis man som menneske ikke fungerer. På Skælskør skole er han glad, har mange venner og går i glad i skole.

Nu skal han retur til Eggeslevmagle skole, og med mindre der sker en radikal ændring i ledelsesformen, så kan jeg ikke forstiller mig, at han får det særligt godt. Og hvad skal vi så gøre? For tidligere fik vi at vide, at hvis vi ikke kunne lide lugten i bageriet, så kunne vi jo finde et andet. Tja, det er jo så ikke en mulighed, hvis det frie skolevalg fjernes. Det er helt urimeligt, at man som elev bliver stavnsbundet til en skole, hvor man er tvunget til at gå uanset hvad, selvfølgelig med mindre det er muligt at komme ind på en friskole. Jeg håber inderligt, at der bliver skabt en friskole i Skælskør, så der er et alternativ.

Når man kigger på de forslåede skoledistrikter, så er der godt nok nogen børn, som får ret langt til skole. Det kunne jo tænkes, at det rent logistisk ville give mening at ens barn gik på en anden skole, f.eks. i samme retning, som forældrene kører på arbejde i. Og hvad med søskende, som lander på forskellige skoler? Det giver ingen mening.

Skoletiden er en meget vigtig grundsten i ens liv, meget bliver dannet der. Jeg frygter, at mange børn og senere voksne bliver tabt.

Jeg håber, at I vil genoverveje jeres beslutning. Og endnu bedre, at I ændrer beslutningen om de mange skolelukninger.

Med venlig hilsen

Anne Pedersen

Budget 2023-26

Skoledistrikter

Hørings svar – oversigt

Hørings svar vedr. flere nye skoledistrikter

Nr.	Vedr. skoledistrikt	Afsender
4	Vedr. Nymarksskolens, Søndermarksskolens og Marievangsskolens nye skoledistrikter	Skolebestyrelsen Nymarksskolen - Rene Nielsen
7	Vedr. Dalmose og Kirkeskovsskolens nye skoledistrikter	Privat borger - Hanne Kousgaard
12	Vedr. alle nye skoledistrikter	Privat borger – Mette og Mark Bokær Vinfeldt Nielsen
14	Vedr. Dalmose Skoles og Ny Skælskør skoles nye skoledistrikter	Privat borger - Marina Kryschanoffsky Ejlersen
16	Vedr. Dalmose Skoles, Kirkeskovsskolens og ny skole i Skælskørs nye skoledistrikter	Skolebestyrelsen på Dalmose Skole - Jens Brandbyge Jørgensen
17	Vedr. Dalmose Skoles og Kirkeskovsskolens nye skoledistrikter	Privat borger - Jakob Winther Egeskjold
18	Vedr. Broskolens og Vemmelev Skoles nye skoledistrikter	Formand for Tårnborgh Lokalråd - Jørgen F. Rasmussen
20	Vedr. Dalmose skoles, Kirkeskovsskolens og Ny skole i Skælskørs nye skoledistrikter	Dalmosegruppen - Jens Brandbyge Jørgensen
26	Vedr. Vemmelev Skoles, Hashøjsskolens, Dalmose Skoles, Kirkeskovsskolens og Ny skole i Skælskørs nye skoledistrikter	Landliv Slagelse Kommune - Formand Steen Olsen
28	Vedr. alle nye skoledistrikter	Skolebestyrelsen Antvorskov Skole - Peter Haldor Hansen
30	Vedr. Kirkeskovsskolens og Ny skole i Skælskørs nye skoledistrikter	Menighedsråd - Birgitte Willumsen
32	Vedr. Dalmose Skoles, Kirkeskovsskolens og Ny skole i Skælskørs nye skoledistrikter	Skolebestyrelsesformand, Eggeslevmagle skole - Charlotte Pedersen

Dato:

2023-01-03 14:09:27

Skole:

- Nymarkskolens nye skoledistrikt
- Søndermarksskolens nye skoledistrikt
- Marievangsskolens nye skoledistrikt

Hvem:

Skolebestyrelsen Nymarkskolen

Rolle:

Skolebestyrelse

Navn:

Rene Nielsen

Emne:

{element_10}

Tekst:

Skolebestyrelsen på Nymarkskolen har behandlet distriktsændringerne i skoledistriktet.

Det er ændringer, som giver god mening.

A: Bolig kvarteret i vores vestlige del af skoledistriktet lægges til Marievangsskolen. Der er ca. 2,5 km ad veje gennem bymidten uden cykelsti og der er 300 -400 meter til Marievangsskolen.

Nymarkskolen har få elever fra dette område.

B: Området syd for Sorøvej flyttes til Søndermarkskolen. Et område, hvor vi har meget få elever fra.

Bestyrelsen har følgende bemærkninger om transport og trafiksikkerhed.

Området syd for Sorøvej betjenes i dag af en skolebus, som også kører nord for Sorøvej. Der skal være opmærksomhed på at opsplittningen af skoledistriktet betyder, at der er to skoler der skal betjenes.

Udbygningen i området nord og nordøst for Nymarkskolen betyder flere elever skal transporteres sig i skole. Nogle af vejene er meget trafikeret og har ikke cykelsti/fortov. Bestyrelsen er særligt bekymret for Holbækvej mellem Nordre Ringgade og rundkørslen mod Holbæk/Nykøbing/Slagstrupvej.

René Nielsen (Skoleleder)

Dato:

2023-01-05 07:46:53

Skole:

- Dalmoose Skoles nye skoledistrikt
- Kirkeskovsskolens nye skoledistrikt

Hvem:

Hanne Kousgaard

Rolle:

Privat borger

Navn:

Hanne Kousgaard

Emne:

{element_10}

Tekst:

Synes at det er en rigtig DÅRLIG ide at nedlægge Skælskør skole og Eggeslevmagle skole. De to skoler har for eleverne en passende størrelse, synes det er uacceptabelt med øget transport af børnene, da øget transport giver øget forurening, og på ingen måde i tråd med regeringens og folketingets fokus og tiltag.

Vi skal alle sammen begrænse co2 udledninger, beslutninger truffet i Slagelse kommune bør også ha` det for øje.

Vh

Hanne Kousgaard, Guldborgvænget 4, 4230 Skælskør.

- Nymarkskolens nye skoledistrikt - Søndermarksskolens nye skole



no-reply.machform@slagelse.dk
Til Høringssvar skole



Høringssvar angående nye skoledistrikter.docx
14 KB



- Nymarkskolens nye skoledistriktbr - Søndermarksskolens nye skoledistriktbr - Marievangsskolens nye skole
3 KB

Dato:

2023-01-05 21:39:40

Skole:

- Nymarkskolens nye skoledistrikt
- Søndermarksskolens nye skoledistrikt
- Marievangsskolens nye skoledistrikt
- Baggessensskolens nye skoledistrikt
- Broskolens nye skoledistrikt
- Vemmelev Skoles nye skoledistrikt
- Hashøjsskolens nye skoledistrikt
- Dalmose Skoles nye skoledistrikt
- Kirkeskovsskolens nye skoledistrikt
- Ny skole i Skælskørs nye skoledistrikt

Hvem:

Mette og Mark Bokær Vinfeldt Nielsen

Rolle:

Privat borger

Navn:

Mette Bokær Vinfeldt Nielsen

Email:

bokaer73@yahoo.dk

Hørings svar ang. nye skoledistrikter.

Det er med stor bekymring vi ser at man nu ønsker at lave nye skoledistrikter i Slagelse Kommune.

De nye større skoledistrikter sammenholdt med at man på sigt vil lave styring for optag på de enkeltes skoles klassetrin vil betyde en betydelig forringelse af det frie skolevalg. Hvis et barn mistrives på deres nuværende skole og gerne vil skifte skole, så kan de måske blive tvunget til at vælge en skole, der ligger langt væk, fordi der er lukket på optaget på deres klassetrin på de geografisk nærmeste skoler. Da skoledistrikterne bliver gjort væsentligt større, så vil det betyde at man vil få mange kilometer til skole.

Et aktuelt eksempel på dette er at vi har kendskab til flere børn – bl.a. i vores datters klasse – der har flyttet fra Eggeslevmagle skole til Skælskør skole fordi de mistrives (bl.a. pga. mobning). Hvis disse børn ikke vil tilbage til det miljø, hvor de kom fra, så er de tvunget til at søge en anden skole. En skole der som nævnt kan ende med at ligge meget langt væk.

Dermed har man frataget de elever der mistrives retten til det frit skolevalg og hermed mulighed for at flytte til en ny skole og give dem trivsel tilbage.

Det kan betyde at eneste realistiske mulighed for forældre og børn er en fri- eller privatskole.

Det er ikke alle forældre, der har økonomisk råderum til dette. Det kan betyde at børnene vil være tvunget til at blive på en skole, hvor de ikke trives. Dette kan på den lange bane ende med at børnene ender i et inklusionsmiljø og derved komme til at koste kommunen økonomisk.

Hvordan vil man garantere et skolesystem, hvor alle børn passer ind, når man i den grad har valgt at fratage børn og forældre det fri skolevalg?

Mette og Mark Bokær Vinfeldt Nielsen

Dato:

2023-01-07 15:46:52

Skole:

- Dalmoose Skoles nye skoledistrikt

- Ny skole i Skælskørs nye skoledistrikt

Hvem:

Marina Kryschanoffsky Ejlersen

Rolle:

Privat borger

Navn:

Marina Kryschanoffsky Ejlersen

Emne:

{element_10}

Tekst:

Til rette vedkommende

Eggeslevmagle den. 7 januar 2023

I forbindelse ændringer af skoledistrikter vil jeg gerne komme med min mening.

Personlige årsager:

Jeg har en datter på 12 år som lider af abnorm separations angst, hun går på Eggeslevmagle skole i 6b og er meget glad for sin skole og klasse.

Hvis hun skal flytte til Dalmore skole, med de udfordringer hun har, kan jeg frygte for hendes videre skolegang. Som det er nu har hun af og til svært ved at komme i skole pga. hendes angst, men hvis hun skal skifte skole, kan jeg forestille mig dette vil blive meget værre. Hendes angst er i øjeblikket tiltagende, bl.a. pga. begyndende pubertet, hvor der også sker en stor forandring hos hende.

Så alt andet lige, vil det være en kæmpe fejl at flytte hende, fra hendes vante omgivelser.

For landsbyens skyld:

1. I de sidste 1 1/2 år har to lærer der underviser på Absalon lærerseminarium Roskilde, arbejdet sammen med Eggeslevmagle skole og landsbyrådet om et undervisningsforløb. Dette undervisningsforløb skulle handle om forskellige ting i byen Eggeslevmagle. Eleverne skulle ud til landsbyen og undersøge forskellige ting, tilbage på skolen og arbejde videre, og tilslut have en afsluttende dag i landsbyen.

Dette undervisningsforløb vil heller ikke være muligt, hvis eleverne fremad rette vil være tilknyttet Dalmore skole. Resultat spildt arbejde for to lærer fra Absalon, de involverede lærer fra Eggeslevmagle skole og landsbyrådet

2. Hvor skal de kommende konfirmander så konfirmeres henne??? Eggeslevmagle sogn hører sammen med Skælskør sogn, hvor eleverne går til præst i sognegården i Skælskør.

Skal de så gå til præst i Dalmore, og så konfirmeres af en anden præst i Eggeslevmagle???

Eller skal de transporteres til Skælskør med bus??? Eller er det meningen at Eggeslevmagle sogn, så skal være Dalmore sogn????

3. Eggeslevmagle skole og Eggeslevmagle landsby hører sammen, det kan godt være at skolen for et nyt navn, men for de mennesker som går og har gået på Eggeslevmagle skole, vil det altid være Eggeslevmagle skole.

Eggeslevmagle skole er en god skole i forhold til de faglige stærke, det er Dalmore skole ikke. Det er en stor fejl at eleverne skal kravle ned af rangstigen, dette giver ingen mening i min optik.

Vi, min mand og jeg, synes det er en kæmpe fejl og med stor frygt pga. vores datter, hvis Eggeslevmagle landsby skal sende deres elever til Dalmoose skole. Så det håber vi af hele vores hjerte, IKKE kommer til at ske.

Med venlig hilsen

Flemming og Marina Ejlersen

Dato:

2023-01-10 06:49:53

Skole:

- Dalmore Skoles nye skoledistrikt
- Kirkeskovsskolens nye skoledistrikt
- Ny skole i Skælskørs nye skoledistrikt

Hvem:

Skolebestyrelsen på Dalmore Skole

Rolle:

Skolebestyrelse

Navn:

Jens Brandbyge Jørgensen

Emne:

{element_10}

Tekst:

Hermed vedhæftes høringssvar fra Skolebestyrelsen på Dalmore Skole

Høringsvar vedr oplæg til nye skoledistrikter i Slagelse kommune fra 23/24

Skolebestyrelsen på Dalmose Skole har følgende kommentarer til de nye skoledistrikter:

Vi er glade for at Dalmose ny skoledistrikt bliver større, så grundlaget for skolen kommer til at harmonere bedre med skolens fysiske størrelse og kapacitet, som rækker til mere end elevtallet i dag.

Om det nye skoledistrikt er stort nok, er svært for os at vurdere. Men set i lyset af kommentarer omkring evt kapacitetsudfordringer på specielt Ny Skælskør skole i oplægget, kunne der ligge nogle overvejelser i at udvide Dalmose Skoledistrikt til også at inkludere fx Oreby og Sønder Bjerge.

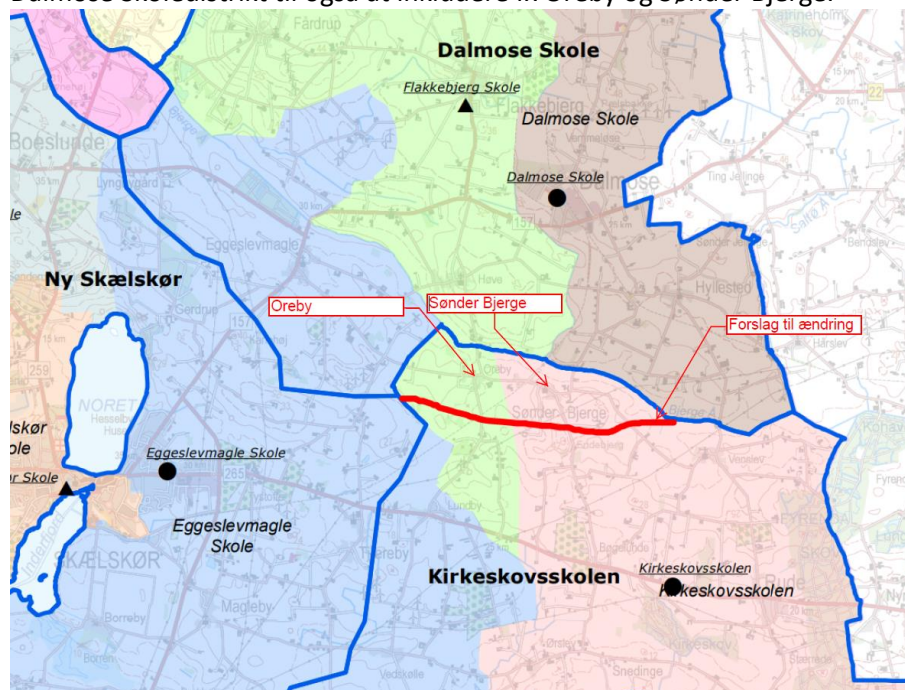

Vi kan se at der i det nye kortmateriale er udvidet med Eggeslevmagle by mod syd, hvilket giver god mening, da der i Eggeslevmagle by er lige langt til Dalmose og Ny Skælskør Skole. I denne sammenhæng ville det også give god mening at lave ændringen som markeret med rødt på ovenstående kort, da skolevejen fra Oreby og Sønder Bjerge er kortere og mere lige til Dalmose end til Ny Skælskør Skole som ser ud til at forblive overbygning for Kirkeskovsskolen.

Kigger man samtidigt på tabel 2 i oplægget med forventede klassekvotienter, er klassekvotienten væsentlig større på Ny Skælskør Skole end på Dalmose og lidt større på Kirkeskovsskolen end på Dalmose. Det kan også tale for at udvide Dalmose ny skoledistrikt lidt yderligere mod syd og inkludere Oreby og Sønder Bjerge for at udnytte kapaciteten bedre på Dalmose Skole.

Yderligere kan vi oplyse at 8% af nuværende elever på Dalmose Skole netop kommer fra dette område, selvom det ikke for nuværende er inde for skoledistriktet. Men det tyder altså på at der i forvejen er en søgning over mod Dalmose i dette område.

Det er klart at der pt er forskellige tilhørsforhold til de lokale skoler afhængig af bopæl, nuværende distriktsgrænser og traditioner, og derfor kan større ændringer af distriktsgrænser på den korte bane virke mere voldsomme for nogle end for andre. På sigt må det forventes at søgemønstre vil ændre sig og nye traditioner vil opstå.

Kigger man lidt fremad mener vi også at det vigtigste er, at der er bæredygtige skoleenheder, fordelt godt også i landdistrikterne. Den fordeling kræver den rette volumen på det enkelte distrikt, og at **Slagelse Kommune** løbende sikrer ligeværdige forhold, ressourcetildelinger og placering af specialklasser, som gør det muligt at drive attraktive skoletilbud også om 10 år i disse nye distrikter med fokus på at skolerne forbliver bæredygtige, uden at skolerne skal konkurrere mod hinanden.

Venlig hilsen

Skolebestyrelsen på Dalmose Skole

Dato:

2023-01-10 20:05:21

Skole:

- Dalmose Skoles nye skoledistrikt
- Kirkeskovsskolens nye skoledistrikt

Hvem:

Privat borger

Rolle:

Privat borger

Navn:

Jakob Winther Egeskjold

Emne:

{element_10}

Tekst:

Høringssvar til Oplæg til nye skoledistrikter Slagelse Kommune fra skoleåret 2023-24

Som udgangspunkt mener jeg at der er gode elementer i den beskrevne struktur, som på sigt forhåbentlig kan styrke læringsmiljøet og trivslen blandt elever i Slagelse Kommune, forudsat at de budgetterede besparelser kan realiseres, som beskrevet af administrationen, og som derfor vil gøre det muligt at drive de nye skoler med en fornuftig økonomi, så der fremadrettet ikke skal spares yderligere på skoleområdet, som er vitalt for bosætning og trivsel i de små lokalsamfund i kommunen.

Forslaget om at Dalmose skole bliver overbygningsskole til Kirkeskovskolen mener jeg IKKE skal implementeres, da Dalmose, for store dele af Kirkeskovsskolens distrikt, ikke er nogen naturlig reference og derfor vil valget ikke være naturligt for kommende forældre/elever. Adgangsvejene til Dalmose fra Kirkeskovskolens distrikt er unaturlige og består af små veje, hvilket kan medføre at forældre vil se mod andre alternativer, måske også Næstved kommune når der skal vælges overbygningsskole, da der er en mere naturlig adgang til Næstved/Fuglebjerg end til Dalmose. Kirkeskovsskolens distrikt har tidligere være placeret i Skælskørkommune og den reference/orientering eksistere stadig og adgangsvejene til Skælskør virker pga. Skælskør-Næstved landevejen som en langt mere naturlig vej. Erhvervs- og lokalsamfundsmæssigt er der også langt mere samarbejde og orientering mod Skælskør, hvilket bør styrkes og ikke modarbejdes via ændringer i skolestrukturen, så jeg mener, at Kirkeskovsskolen skal have Skælskørs nye skole som overbygningsskole.

Dato:

2023-01-11 10:41:32

Skole:

- Broskolens nye skoledistrikt
- Vemmelev Skoles nye skoledistrikt

Hvem:

Formand for Tårnborgh Lokalråd

Rolle:

Andet

Navn:

Jørgen F. Rasmussen

Emne:

{element_10}

Tekst:

(Høringssvaret blev forsøgt indsat som fil, men det var ikke muligt, da hvert forsøg blev mødt med et: Error! File with double extension not allowed! - Hvilket nok skyldes, at høringsopslaget er lagt på en TEST-side!).

Høringssvar ifm. ændring af skoledistrikter i Slagelse Kommune

Tårnborgh Lokalråd ønsker at gøre Slagelse Byråd opmærksomme på, at forslaget om de nye Vemmelev og Broskole skoledistrikter i forhold til eleverne på Tårnborgh Skole for så vidt er udmærket, da det jo sandsynligvis ender med en ulyksalig nedlæggelse af Tårnborgh Skole ved sommerferiens start.

På kortet over distrikterne ses, at det store flertal af børn i Tårnborghområdet får Vemmelev Skole som distriktsskole, medens børn øst for Rødhøjvej får Broskolen som distriktsskole, hvilket er svært at komme med indvendinger til. Men den for mange børn lange skolevej til især Vemmelev Skole ser vi som et stort problem.

Børn til Broskolen vil rimelig let og sikkert kunne være selvtransporterende på cykel, da der det meste af vejen er en god cykelsti, som kan anvendes til skolevejen. Dette gælder dog ikke for børn, der skal gå i skole i Vemmelev. Vejene fra Tårnborghområdet mod Vemmelev er slet ikke trafiksikre, og med gående eller cyklende børn på disse veje vil der let kunne ske ulykker, såfremt vejene ikke trafiksikres meget hurtigt.

P.t. findes ingen cykelstier eller fortove, hvilket må være mindstekravet til en sikker skolevej. Ja, der er end ikke midt- og kantafstribninger på Tjærebyvej i Halseby samt på andre veje i Svenstrup og Frølund, der jo vil blive skoleveje for mange børn, og uden en god sikring af bilisternes vejorientering, vil der uden tvivl ske uheldige møder mellem skolebørn og biler. Derfor opfordrer Tårnborgh Lokalråd stærkt til, at kommunen i første omgang får afstribet skolevejene inden skolestarten næste skoleår, og siden at der så hurtigt som muligt bliver etableret cykelstier på

skolevejene fra Tårnborgrådet til Vemmelev Skole.

Vi opfordrer ligeledes indtrængende kommunen til at sikre en god og stabil skolekørsel for de yngste skolebørn, samt for alle øvrige børn i perioder med dårligt vejr, da det forhåbentlig ikke forventes, at de eksisterende busforbindelser kan klare hele kørslen, hvilket i så fald helt sikkert vil resultere i efterladte skolebørn ved stoppesteder, når overfyldte busser nødsages til forbiørsel, hvilket allerede nu opleves som et problem for en del af sognets forældre til skolebørn. Derfor bør der indsættes specielle skolebusser fra Tårnborgrådet både morgen og eftermiddag, da man vel ikke forventer, at forældrene skal stå for privatkørsel af skoleelever til Vemmelev Skole?

Med venlig hilsen
Jørgen F. Rasmussen
Formand for Tårnborgråd

Dato:

2023-01-11 13:42:39

Skole:

- Dalmore Skoles nye skoledistrikt
- Kirkeskovsskolens nye skoledistrikt
- Ny skole i Skælskørs nye skoledistrikt

Hvem:

Dalmoregruppen

Rolle:

Andet

Navn:

Jens Brandbyge Jørgensen

Emne:

{element_10}

Tekst:

Hermed fremsendes vedhæftet høringsvar fra DalmoreGruppen vedr nye skoledistrikter

Høringssvar fra DalmoseGruppen nye skoledistrikter i Slagelse kommune

DalmoseGruppen støtter op om høringssvaret fra Dalmose Skole, hvori der opfordres til at udvide skoledistriktet yderligere mod syd til at indbefatte Eggeslevmagle, Oreby og Sønder Bjerge.

Det mener vi giver god mening ifht at udnytte kapaciteten på Dalmose Skole bedst muligt.

Skolen er i god stand, med en stabil positiv udvikling på læring og trivsel og har kapacitet til væsentligt flere elever end der går der nu.

Vi kan læse at der kan komme kapacitetsudfordringer på Ny Skælskør Skole, og netop derfor giver det god mening at udvide mod syd, således at der allerede ved indskrivning søges mod Dalmose i en geografi, hvor der er kortere eller lige langt til Ny Skælskør Skole og til Dalmose Skole.

Vi kan forstå på Dalmose Skole at der allerede går en del elever på Dalmose Skole fra dette område, selvom det pt ikke er en del af nuværende Dalmose Skoledistrikt.

Det understreger at det netop er nu hvor grænserne ændres, at man bør udvide længere mod syd.

Udover distriktsgrænser vil vi opfordre Slagelse kommune til også at overveje om man kan placere evt specialklasser i passende omfang i tomme lokaler på Dalmose Skole. Det kunne fx være tilbud for elever med dysleksi, så der også i landdistriktet er tilbud for dette lokalt.

Vi håber at Slagelse kommune, uafhængigt af skoledistrikter og udfald omkring Fribusser, sørger for at der i fremtiden er gode busmuligheder mellem Skælskør og Dalmose og fra Dalmose til Slagelse. Det er vigtigt for både vores unge på ungdomsuddannelser i Slagelse samt for vores ældre at der er gode busforbindelser på disse stræk uanset hvordan de nye skoledistrikter kommer til at se ud.

Herudover er der brug for fokus på trafiksikkerhed for skoleeleverne. Vi oplever stigende tung trafik på vores mindre landsbyveje. Især udvidelsen af Hashøj Biogas forventes at give en enorm belastning af tung trafik på de mindre veje.

Ydermere vil vi gerne understrege, i lighed med Dalmose Skoles høringssvar, at det er yderst vigtigt at Slagelse Kommune skaber langvarige løsninger på skoleområdet og til stadighed følger op, så ikke der bliver den ubalance vi synes der er kommet siden kommunesammenlægningen, hvor store skoler er blevet større og større og mindre skoler er blevet lukningstruet.

Som vi ser det, er det blandt andet en skæv ressourcetildeling, skiftende politiske vinde og forskellige skolechefers manglende opfølgning, som har været medvirkende til denne skævvridning.

Vi håber på en langsigtet bæredygtig løsning på Skoleområdet og stiller gerne op til evt yderligere dialog.

Venlig hilsen

DalmoseGruppen v. Forretningsudvalget.

Dato:

2023-01-11 20:30:34

Skole:

- Vemmelev Skoles nye skoledistrikt
- Hashøjsskolens nye skoledistrikt
- Dalmoose Skoles nye skoledistrikt
- Kirkeskovsskolens nye skoledistrikt
- Ny skole i Skælskørs nye skoledistrikt

Hvem:

Landliv Slagelse Kommune

Rolle:

Andet

Navn:

formand Steen Olsen

Emne:

{element_10}

Tekst:

Jvf. vedhæftede

Eggeslevmagle den 11. januar 2023.



Landliv Slagelse Kommune (LSK)

Bemærkning til nye skoledistrikter i høring,

- Slagelse Byråd vedtog den 19. december 2022 at sende oplæg til nye skoledistrikter i en bredere høring med det formål at alle interesserede kunne indgive høringssvar.

Landliv Slagelse Kommune har til formål at Lokalråd, Landsbyråd, Beboerforeninger for lokalsamfund i kommunen og Slagelse Kommunes politikere og administration - har et godt samarbejde til gensidig glæde og udvikling af vores landdistrikter.

Vi hilser derfor også byrådets beslutning om en bredere høring meget velkommen. Dette ikke mindst grundet, at det er vores overbevisning at gensidig information og inddragelse i sager som påvirker kommunens landdistrikters udvikling både generelt - men også i de enkle geografiske områder - er en vigtig del af den demokratiske proces for at opnå de bedste resultater og ejerskab af byrådets beslutninger.

Landliv Slagelse Kommune har ikke indgået i den gennemførte proces om skolelukninger og nye skoledistrikter siden den indgåede budgetaftale 2023 – 2026 idet der ikke i de politiske beslutninger har været lagt op til en yderligere inddragelse end de formelle gældende i lovgivningen – som skolebestyrelser, skoleelever og forældre.

Vi skal derfor også beklage, at det var nødvendigt at der skulle et ændringsforslag til ved byrådsmødet 19. december 2022 for at en bredere kreds som Lokalråd, Landsbyråd, Beboerforeninger fik mulighed for at komme med tilkendegivelser om hvad forslag til nye skoledistrikter ikke alene betød for skoler, dens elever og forældre – men også landdistrikternes udvikling generelt som f.eks. bosætning – ny som fastholdelse – indhold i de mange udarbejdede Lokale Udviklings Planer, kollektiv trafik m.v.

Desværre blev det også en høring med en meget kort frist til at inddragelse. Kortopdatering til høring var først klar 4. januar 2023 og så med indsigelsesfrist til 12. januar 2023.

Vi måtte erkende at lave et kvalificeret bidrag på tværs af kommunens mange lokalråd har været umuligt i forlængelse af jul og nytårsskiftet.

Vi håber og forventer derfor også fra Landliv Slagelse Kommune, at den bredere model for inddragelse og høringer vil blive en del af det fremtidige tværgående samarbejde om udvikling af Slagelse kommunes landdistrikter.

Med venlig hilsen og Godt Nytår 2023 fra bestyrelsen

Næstformand, Kim B Sørensen, tlf. 30300042 og

formand, Steen Olsen, Hønagervej 2, Eggeslevmagle tlf. 20455732 mail

- Nymarkskolens nye skoledistrikt
 - Søndermarksskole



no-reply.machform@slagelse.dk

Til Høringssvar skole



Høringssvar nye skoledistrikter.pdf

125 KB



- Nymarkskolens nye skoledistriktbr - Søndermarksskolens nye skoledistriktbr - Marie

3 KB

Dato:

2023-01-12 08:36:09

Skole:

- Nymarkskolens nye skoledistrikt
- Søndermarksskolens nye skoledistrikt
- Marievangsskolens nye skoledistrikt
- Baggesensskolens nye skoledistrikt
- Broskolens nye skoledistrikt
- Vemmelev Skoles nye skoledistrikt
- Hashøjskolens nye skoledistrikt
- Dalmoose Skoles nye skoledistrikt
- Kirkeskovsskolens nye skoledistrikt
- Ny skole i Skælskørs nye skoledistrikt

Hvem:

Skolebestyrelsen Antvorskov Skole

Rolle:

Skolebestyrelse

Navn:

Peter Haldor Hansen

Email:

pehno@slagelse.dk

Til Børne- og Ungeudvalget og Byrådet
Slagelse Kommune

Antvorskov Skole d. 11. januar 2023

Høring om skoledistrikter

Skolebestyrelsen ønsker at gøre opmærksom på, at der med den øgede styring af skoledistrikter kan komme **udfordringer for familier**, der tidligere har fået optaget ældre søskende på skolen. Som følge heraf kan man stå i en situation, hvor **ældre og yngre søskende ikke kommer til at gå på samme skole**. Særligt i de yngste klasser, kan dette være udfordrende, når eleverne ikke er selvtransporterende.

Skolebestyrelsen mener derfor, at der bør være **undtagelser**, så børn med søskende – særligt på de yngste årgange – garanteres en plads på den skole, hvor de har søskende. Dette uagtet, at det er et andet skoledistrikt. Vi kan være bekymrede for, at den manglende "garanti" kan skabe øget søgning til privatskoler. Det vil altid være ressourcestærke forældre, der træffer disse valg, hvilket kan være medvirkende til, at diversiteten i folkeskolen bliver mindre. Skolebestyrelsen er bekendt med kommunens økonomiske situation, men er alligevel ked af den forholdsvis store begrænsning i forældrenes valg af folkeskole, der er lagt op til. **Søger flere forældre en privatskole** – og denne vælger at tage flere børn ind - kan det ende med at blive endnu **sværere for kommunen at styre økonomien**.

Skolebestyrelsen er fortsat **glade for** at skolens udvider sin målgruppe og interne kompetencer **gennem NEST-klasser og samarbejdet med Heldagsskolen** (satellitten). Skolebestyrelsen ønsker dog at gøre opmærksom på, at det efter vores vurdering, vil skabe **bedre mulighed for samarbejde** mellem medarbejdere og elever i Satellitten og Antvorskov Skoles almenområde, hvis Satellittens elever og medarbejdere organisatorisk placeres **under Antvorskov Skoles ledelse som en egentlig specialklasserække**. Dette betyder ikke, at der ikke kan være et samarbejde omkring kompetenceudvikling med Heldagsskolen.

Skolebestyrelsen er **glade for**, at udskolingseleverne fra **Hashøjskolen** og **Hvilebjergskolen** fortsat skal til Antvorskov Skole efter 6. klasse.

Pia Fogde
Formand for skolebestyrelsen

Peter Haldor Hansen
Skoleleder

Dato:

2023-01-12 09:36:42

Skole:

- Kirkeskovsskolens nye skoledistrikt

- Ny skole i Skælskørs nye skoledistrikt

Hvem:

Menighedsråd

Rolle:

Andet

Navn:

Birgitte Willumsen

Emne:

{element_10}

Tekst:

Hørings svar ang. ændring af skoledistriktsgrænser.

Tjæreby-Sdr. Bjerger-Venslev menighedsråd vil hermed gøre indsigelse mod planen om at eleverne fra Kirkeskovsskolen skal fortsætte deres skolegang fra 7. klasse på Dalmose skole.

Det vil besværliggøre konfirmationsforberedelsen betydeligt.

I vores pastorat går konfirmanderne til konfirmationsforberedelse i Tjæreby Præstegård, og det er vigtigt at konfirmationsforberedelsen foregår ved kirken, så de kan lære den at kende.

Børnene fra Tjæreby kommer fra Skælskør-skolen, mens de fleste børn fra Venslev og Sdr. Bjerger går på Kirkeskovsskolen. Som det er nu, går alle konfirmanderne i skole i Skælskør i 7. klasse, og kan blive transporteret samlet til Tjæreby. Det vil ikke kunne lade sig gøre, hvis nogle af børnene fremover går på Dalmose skole. Hvis konfirmanderne skal transporteres fra både Skælskør og Dalmose, vil det være en voldsom ekstraudgift for kirkerne.

Problemet er det samme for nabopastoratet Magleby-Ørslev-Holsteinborg pastorat, hvor børnene fra Magleby går i skole i Skælskør, og de andre hører til Kirkeskovsskolen. Vi samarbejder allerede nu om samlet konfirmandkørsel.

Konfirmander har stor betydning for de mindre sogne, da kirken får kontakt til mange familier på den måde. Det vil derfor være ødelæggende for sognene, hvis vi ikke længere kan bevare den naturlige kontakt til de lokale konfirmander.

Som menighedsråd må vi også protestere mod planen om at opdele Tjæreby sogn i flere skoledistrikter. Den ene halvdel af sognet til Kirkeskovsskolens distrikt – den anden til Ny Skælskør skole. Det vil være ødelæggende for sognets sammenhængskraft, ikke mindst hvad angår konfirmander og minikonfirmander.

Uffe Schiøtt, formand Tjæreby-Sdr. Bjerger-Venslev menighedsråd
Søren Pedersen, formand Magleby-Ørslev-Holsteinborg menighedsråd

Lise Flindt Damsgaard, sognepræst Magleby-Ørslev-Holsteinborg
Birgitte Willumsen, sognepræst Tjæreby-Sdr. Bjerger-Venslev

Dato:

2023-01-12 20:44:11

Skole:

- Dalmoose Skoles nye skoledistrikt
- Kirkeskovsskolens nye skoledistrikt
- Ny skole i Skælskørs nye skoledistrikt

Hvem:

Skolebestyrelsesformand, Eggeslevmagle skole

Rolle:

Skolebestyrelse

Navn:

Charlotte Pedersen

Emne:

{element_10}

Tekst:

Høringssvar vdr. skoledistrikter i Slagelse kommune.

Kære byråd

Skolebestyrelsen på Eggeslevmagle skole anerkender den komplekse opgave I står med, når et helt skolevæsen skal gennemgå så omfattende strukturforandringer, som man har sat sig for. Ikke mindst fordi det er målet at gøre det på så kort tid, at vi vel nærmest skriver historie.

I forhold til beslutningen vedrørende skoledistrikter, vil vi udelukkende forholde os til vores område og overlade øvrige holdninger og kvalificerede input i forhold til øvrige distrikter til de deraf direkte berørte forældre og skolebestyrelser.

Vi bemærker at man rent geografisk lægger op til at skoledistriktet, der vil høre til vores skole, bliver meget stort. Derfor forventer vi, at vores elevers mulighed for dels at møde undervisningsparate og dels at have mulighed for et godt og helhedsorienteret børneliv bliver taget seriøst.

Det vil være uhensigtsmæssigt om skolen skal modtage et stort antal elever, der har siddet i en bustransport og døset hen i 30-60 minutter inden de kommer i skole. Altså bør der investeres i et skolebussystem, der tager højde for, at bustransporten ikke bør overstige 25 minutter.

Vi betragter et barns skoleliv som en del af et helt liv – de skal altså også have tid til livet uden for skolen, og derfor ikke bruge store dele af deres børneliv i en skolebus.

Det er vores håb, at I tænker over og drøfter, hvad byrådets syn er på børns livskvalitet uden for skolen også.

I forhold til hvor de præcise grænser skal gå, vil vi gerne anerkende at oplægget er lavet på baggrund af at Kirkeskovskolens distrikt kulturelt, historisk og geografisk er forbundet med Skælskør by. Det er meningsfuldt at lade det fortsætte.

Vi vil gerne henlede opmærksomheden på at beslutningen ift. Eggeslevmagle bliver taget tilsvarende seriøst og at man lytter til Eggeslevmagle lokalråds argumenter for at fortsætte sin tilknytning til Skælskør.

Derudover har skolebestyrelsen ikke nogen udspecificerede input, ud over at vi opfordrer til at lytte til de forældresvar man måtte modtage.

Vi deltager gerne i yderligere dialog, hvis det måtte ønskes.

På vegne af Eggeslevmagle skoles skolebestyrelse,

Formand, Charlotte Pedersen

Vi har et opmærksomhedspunkt, som vi håber, at man vil inddrage skolebestyrelser og -ledere i, når man kommer til den drøftelse. Hvordan vil man placere kompetencen til at lave den endelige beslutning i forhold til optag på et skoledistrikt, som man ikke bor i? Hvem skal beslutte principperne for prioriteringen i optageprocessen? Er der indtænkt de udfordringer, der kan opstå i forhold til søskende, såfremt større søskende er elever på en skole udenfor pågældende families skoledistrikt. Det kan blive et problem for disse familier såfremt det bliver tilfældet og hvis vi skal

komme med et overordnet eksempel, kunne det være at en skole har tildelt ressourcer til at starte to 0. klasser. Eleverne fra eget distrikt fylder 19 pladser i hver klasse. 10 børn fra andre distrikter søger om optag. Der vil dermed være plads til nogen, men ikke til alle.