

BUDGET 2021-2024

DRIFTS- OG ANLÆGSØNSKER

BILAG 4.

1.behandling



BUDGET 2021-2024

DRIFTSFORSLAG

Budget 2021-2024

Driftsforslag - oversigt

Politisk prioritering	Nr.	Driftsforslag	2021	2022	2023	2024
		Driftsønsker i alt	50.362	39.650	36.610	36.470
		Økonomiudvalget	3.000	3.000	0	0
	-	Ansættelse af flere socialrådgivere (Børn og Familie)	3.000	3.000	0	0
		Udvalget for Specialiserede Borgerindsatser	840	840	840	840
	3.4.1.01	Overgangsboliger til hjemløse	840	840	840	840
		Erhvervs- og Teknikudvalget	7.000	0	0	0
	3.6.3.01	Planlagt bygningsvedligehold	7.000	0	0	0
		Forebyggelses og Seniorudvalget	22.302	22.580	22.540	22.400
	3.7.1.01	Brandsikring, Smedegade	489	0	0	0
	3.7.1.03	Aktiviteter på plejecentre	2.250	2.250	2.250	2.250
	3.7.1.04	Aflastningspladser til hjemmeboende ældre	735	600	600	600
	3.7.1.05	Daghjem ikke selvhjælpe ældre	128	450	450	450
	3.7.1.07	SSH-elever voksenelevløsn	1.100	1.680	1.640	1.500
	3.7.1.15	Natbemanding plejecentre	5.600	5.600	5.600	5.600
	3.7.1.16	10 restitutionspladser	12.000	12.000	12.000	12.000
		Børne- og Ungeudvalget	17.220	13.230	13.230	13.230
	3.8.4.01	Fremtidens klubstruktur	700	700	700	700
	3.8.4.02	Ung Skælskør - aftentilbud mv.	1.500	1.500	1.500	1.500
	3.8.4.03	Ung Skælskør - Weekendtilbud .	500	500	500	500
	-	Flere ressourcer til den tidlige indsats				
	-	Fastholdelse af det høje rengørings- og hygiejneniveau	10.530	10.530	10.530	10.530
	-	Flere ressourcer til bedre normeringer vedr. dagtilbud				
	-	Indkøb af bærbare computere til pædagogiske medarbejdere	3.690			
	-	Oprettelse af faglige netværk (incl. vikardækning)				
	-	Investering i dagtilbuddenes legepladser (mere kreative)				
	-	Flere kvadratmeter pr. barn i vuggestuer og børnehaver				
	-	Økonomisk ligebehandling af kommunale og selvejende daginst.				
	-	Flere ressourcer til folkeskoleområdet				
	-	Mulighed for indmelding af 4. kl. friskoleelever i juniorklubber				
	-	Familiebehandlere på alment skolerne				
	-	Ekstern analyse af Tandplejen	300			

Udvalget for Specialiserede Borgerindsat - Handicap, psykiatri og misbrug

Overgangsboliger til hjemløse

SF og Venstre ved byrådsmedlemmerne Jørgen Grüner (SF) og Christoffer Trung (V) har via deres initiativret ønsket, at byrådet behandler en sag om Slagelse Kommunes tilbud til hjemløse i Slagelse Kommune. Byrådet oversendte sagen til behandling i USB. USB besluttede den 10.6.2020 at oversende driftsforslaget til budgetforhandlingerne.

Som et alternativ til ophold på Forsorgshjem ønskes det at etablere 3 midlertidige overgangsboliger - 1 i hver by: Slagelse, Skælskør og Korsør i samarbejde med boligselskaberne. Det er en integreret del af ideen med overgangsboliger, at opholdet højst varer i 6 måneder. I denne periode skal der arbejdes med at afdække borgerens fremtidige bolig- og støttebehov, herunder om borgeren kan bo i egen bolig, egen bolig med støtte, eller har behov for en mere intensiv støtte i form af fx et botilbud.

Budgetoverslag*	2021	2022	2023	2024	I alt
Fuldtidsansat pædagog	550	550	550	550	2.200
Tomgangshusleje på 3 boliger	120	120	120	120	480
Afledt administration, årligt	70	70	70	70	280
Årlige istandsættelsesomkostninger	100	100	100	100	400
					0
					0
					0
					0
I alt	840	840	840	840	3.360

*Alle beløb i 1.000 kr.

Erhvervs- og Teknikudvalget - Kommunale ejendomme

Planlagt bygningsvedligehold

I år har COVID19 ændret på dette billede. Der blev i forbindelse med COVID19 besluttet at fremrykke så mange driftsinvesteringer som muligt. Det lykkedes at igangsætte investeringer for 18 mio. kr., hvilket er et beløb der svarer til det fulde budget til planlagt bygningsvedligehold for 2021.

Det betyder, at der i 2020 bliver lavet en stor del mere vedligehold, og der er ekstra arbejde til lokale rådgivere, håndværkere og entreprenører. Men det betyder også, at der vil være meget få opgaver i 2021 til disse faggrupper, hvis der ikke tilføres ekstra budget til området.

Behovet for den hurtige igangsættelse af opgaver i forbindelse med COVID-19, har også medført, at nogle ellers nødvendige opgaver der var planlagt til 2021 fortsat afventer, da de ikke kunne igangsættes med den nødvendige hastighed. Disse opgaver vil nu også vente helt til 2022 for at blive løst, og kan betyde ekstra følgeskader.

Budgetoverslag*	2021	2022	2023	2024	I alt
Planlagt vedligehold	7.000				7.000
					0
					0
					0
					0
					0
					0
					0
I alt	7.000	0	0	0	7.000

*Alle beløb i 1.000 kr.

Forebyggelses- og Seniorudvalget - Pleje og omsorg

Brandsikring Smedegade

Smedegade Plejecenter skal brandsikres, jævnfør nye skærpede regler for brandsikring af institutioner. Brandsikring foregår i samarbejde med Slagelse Boligselskab, som står for selve byggeriet. Der er dog en række afledte udgifter til flytning og genhusning af borgere, som Slagelse Kommune skal stå for. I alt skønnes det nødvendigt, at genhuse 24 beboere - 8 af gangen i 6 uger. Disse kan genhuses på Bjergbyparken, hvor der pt. er ledige boliger, som tidligere har været brugt til midlertidige pladser. Der vil være behov for ekstra bemanning i genhusningsperioden, og der vil være diverse flytteudgifter. Dette budgetønske er administrativt.

Budgetoverslag*	2021	2022	2023	2024	I alt
Flytteudgifter	30	0	0	0	30
Ekstra bemanning aftenvagt	277				277
Ekstra bemanning dagvag	182				182
					0
					0
					0
					0
					0
I alt	489	0	0	0	489

*Alle beløb i 1.000 kr.

Forebyggelses- og Seniorudvalget - Pleje og omsorg

Aktiviteter på plejecentrene

SektorMED ønsker at sætte fokus på aktivitetsydelser på plejecentrene. Forslaget indebærer at hver plejecenterklynge årligt tildeles 500.000 kr. og Antvorskov 250.000 kr. (fordelt efter størrelse). Midlerne skal anvendes til opkvalificering af medarbejdere og eller ansættelse af andre faggrupper end SOSU-og sygeplejerskemedarbejdere, som fx. musikterapeuter, pædagoger, massører, zoneterapeuter, danseterapeuter og andre glædes- og velværeskabende kreative mennesker, der ville kunne dække flere plejecentre i kommunen. Den konkrete udmøntning vil ske til hver klynge, som i tæt dialog med klyngernes brugerråd og med fokus på det enkelte plejecenters øvrige tilbud, sætter mål og ramme for udmøntningen.

Dette ønske er fremkommet fra Sektor-MED i Center for Sundhed og Ældre i skriftlig dialogproces forud for budget 2021.

Budgetoverslag*	2021	2022	2023	2024	I alt
Aktiviteter; plejecentre løn & opkvalificering	2.250	2.250	2.250	2.250	9.000
					0
					0
					0
					0
					0
					0
I alt	2.250	2.250	2.250	2.250	9.000

*Alle beløb i 1.000 kr.

Forebyggelses- og Seniorudvalget - Pleje og omsorg

Aflastningspladser Korsør, Skælskør

Etablering af yderligere 2 aflastningspladser i henholdsvis Skælskør og Korsør. Etableringen vil kræve en tilsvarende reduktion i plejeboligerne i Skælskær samt Korsør. Dette skyldes, at der ikke er ledige boliger til anvendelse til aflastningspladser hverken på Solbakken i Korsør eller i Hjemmet ved Noret i Skælskør. Eneste merudgift vil derfor være udgifter til indskud (år 1), husleje, el, vand, varme samt servicepakker da en borger på en plejehjemsplads selv betaler for disse udgifter, mens dette bliver betalt af kommunen, når borgeren er på aflastningsophold. Administrationen gør opmærksom på, at jf. boliganalysen vil Slagelse kommune fremadrettet mangle plejeboliger. En inddragelse af plejeboliger til benyttelse af aflastningspladser vil gøre den fremadrettede mangel på plejeboliger større.

Budgetoverslag*	2021	2022	2023	2024	I alt
Etbalering af aflastningspladser	735	600	600	600	2.535
					0
					0
					0
					0
					0
					0
					0
I alt	735	600	600	600	2.535

*Alle beløb i 1.000 kr.

Forebyggelses- og Seniorudvalget - Pleje og omsorg

Daghjem for ikke-selvhjulpne

Der etableres et nyt tilbud om visiteret daghjem for ikke-selvhjulpne borgere. Det første år (2021) vil være en prøveordning i mindre skala, hvor der vil være plads til at otte ikke-selvhjulpne borgere kan komme i visiteret dagtilbud én gang om ugen, eller en anden kombination fx at fire borgere kan komme to gange om ugen på daghjemmet.

Hvis tilbuddet er en succes kan det opskaleres de følgende år, så flere borgere kan få glæde af tilbuddet. Dette budgetønske er fremkommet i skriftlig dialogproces med høringsberettigede forud for budget 2021.

Budgetoverslag*	2021	2022	2023	2024	I alt
Personaleudgifter	98	450	450	450	1.448
Etablering (indkøb af loftslift og hjælpemidler)	30	0	0	0	30
					0
					0
					0
					0
					0
					0
I alt	128	450	450	450	1.478

*Alle beløb i 1.000 kr.

Forebyggelses- og Seniorudvalget - Pleje og omsorg

Voksenelevløn til SSH-elever

Såfremt man ønsker, at aflønne SSH-elever med voksenelevløn under uddannelsen, vil det koste følgende pr år ca.:

2021: ca. 1,10 mio.

2022: ca. 1,68 mio.

2023: ca. 1,64 mio.

2024: ca. 1,50 mio.

Dette ønske er fremkommet i den skriftlige dialogproces med høringsbrettigede forud for budget 2021.

Budgetoverslag*	2021	2022	2023	2024	I alt
SSH-elever voksenelevløn	1.100	1.680	1.640	1.500	5.920
					0
					0
					0
					0
					0
					0
					0
I alt	1.100	1.680	1.640	1.500	5.920

*Alle beløb i 1.000 kr.

Forebyggelses- og Seniorudvalget - Pleje og omsorg

Natbemanning plejecentre

På alle plejecentre bør der være minimum 2 - og nogle steder 3 - medarbejdere i fremmø-de om natten, af hensyn til både beboeres og medarbejderes sikkerhed. Det vil formentlig få arbejdsmiljømæssige konsekvenser, hvis der fremover skal være en medarbejder på arbejde om natten på de små plejecentre. Der vil kunne opstå situationer, hvor medarbejder-eren er nødt til at vente på hjælp fra kollegaen i hjemmeplejen, før de har mulighed for at hjælpe beboeren – eksempelvis ved fald.

Den nuværende budgetramme til plejecentrene dækker imidlertid ikke ansættelse af det tilstrækkelige antal nattevagter, for at kunne bemande alle plejecentre med 2 til 3 natte-vagter pr. vagt.

Beslutning i Forebyggelses- og Seniorudvalget den 11. august 2020:

At.1 Udvalget er enig i, at der skal være 2- 3 medarbejder om natten på alle plejecentre, men at behovet også løbende vurderes og tilpasses beboersammensætningen mm. Da det i perioder kan betyde et større behov. Udvalget foreslår, at sagen også sendes i høring i Ældrerådet.

At.2 Udvalget foreslår, at sagen fremsendes til budgetforhandlingerne.

Budgetoverslag*	2021	2022	2023	2024	I alt
Løn	5.600	5.600	5.600	5.600	22.400
					0
					0
					0
					0
					0
					0
					0
I alt	5.600	5.600	5.600	5.600	22.400

*Alle beløb i 1.000 kr.

Forebyggelses- og Seniorudvalget - Pleje og omsorg

Restitutionspladser

Forebyggelses- og Seniorudvalget besluttede på mødet den 11. august 2020, at oversende finansiering af 10 restitutionspladser til budgetforhandlingerne. Restitutionspladser anvendes typisk til borgere, der er for syge til at komme hjem efter sygehusophold, eller hvor det er uforsvarligt at lade borger være hjemme i egen bolig med hjælp fra syge- og hjemmepleje.

På Blomstergården er der i alt 48 midlertidige pladser, der som udgangspunkt anvendes til; 18 rehabilitering, 6 neuro-rehabilitering, 12 demens-/aflastning og 12 restitution. Da boligerne er beliggende samme sted, er der stor mulighed for fleksibel anvendelse efter det konkrete behov. De seneste 24 midlertidige boliger på Blomstergården er ibrugtaget i 2020, derfor findes der pt. ingen data der viser om behovet for midlertidige pladser, herunder restitutionspladser er dækket i fremtiden. Det er administrationens vurdering, at behovet for restitutionspladser vil stige de kommende år, da borgerne i stigende grad udskrives fra sygehus som ikke færdigbehandlede, hvorefter de ofte har behov for et midlertidigt ophold med intensiv pleje og behandling, før de igen kan komme tilbage til egen bolig. Der er foretaget beregninger på miniumsnormering ved drift af 10 restitutionspladser, hvilket inkl. ledelse, administration og rengøring udgør 12 mio. kr. årligt. Der er i disse tal ikke taget højde for øvrige løbende driftsudgifter til husleje, vand, el, varme mm. - da det på nuværende tidspunkt ikke er besluttet, hvor de 10 restitutionspladser skal placeres. Endvidere skal fremhæves, at beboere i midlertidige boliger ikke betaler husleje, hvorfor denne udgift skal kommunalt finansieres. Det skal bemærkes, at ved separat drift af 10 restitutionspladser ikke vil være mulighed for stordriftsfordele.

Budgetoverslag*	2021	2022	2023	2024	I alt
Løn	12.000	12.000	12.000	12.000	48.000
					0
					0
					0
					0
					0
					0
I alt	12.000	12.000	12.000	12.000	48.000

*Alle beløb i 1.000 kr.

Børne- og Ungeudvalget - Børn og unge

Fremtidens klubstruktur

Administrationen har på baggrund af beslutning i BUU den 10. august vedr. fremtidens klubstruktur udarbejdet budgetforslag ift., at der i Skælskør kan tilbydes aftentilbud og opsøgende medarbejdere. Det vurderes, at den nuværende ramme skal suppleres med 0,7 mio. kr.

Budgetoverslag*	2021	2022	2023	2024	I alt
Personaleudgifter	700	700	700	700	2.800
...					0
...					0
...					0
...					0
...					0
...					0
...					0
I alt	700	700	700	700	2.800

*Alle beløb i 1.000 kr.

Børne- og Ungeudvalget - Børn og unge

UNG Skælskør - aftentilbud mv.

Jf. forslag fra Troels Brandt, Anders Koefoed, Knud Vincents og Steen Olsen.
Der tilbydes mandag til fredag fra kl. 18 til kl. 21,30 tilbud for de 13 til 17 år eller fra 7 klasse. Tilbuddet indrettes i Oliemøllen som et Cafe, salon og fritids mødested i regi af Oliemøllens ledelse (ikke i ungdomsskoleregi) Normering skal også medvirke til opsøgende arbejde i forhold til Oliemøllens tilbud. Nødvendig drift – anslået til 3 fuldtidsansatte 1.5 million men kvalificeres til budgetaftale 2021

Budgetoverslag*	2021	2022	2023	2024	I alt
Personaleudgifter	1.500	1.500	1.500	1.500	6.000
...					0
...					0
...					0
...					0
...					0
...					0
...					0
I alt	1.500	1.500	1.500	1.500	6.000

*Alle beløb i 1.000 kr.

Børne- og Ungeudvalget - Børn og unge

UNG Skælskør

Jf. forslag fra Troels Brandt, Anders Koefoed, Knud Vincents og Steen Olsen.

4. Der udarbejdes en model for tilbud i weekender for de 13 – 17 år. Den nødvendige drift beregnes til budgetdrøftelser og aftale 2021 – forslag 0,5 mio. kr.

(administrationen er enig i driftsrammen)

Budgetoverslag*	2021	2022	2023	2024	I alt
Personaleudgifter	500	500	500	500	2.000
...					0
...					0
...					0
...					0
...					0
...					0
...					0
I alt	500	500	500	500	2.000

*Alle beløb i 1.000 kr.

BUDGET 2021-2024

ANLÆGSFORSLAG

Budget 2021-2024

Anlægsforslag - oversigt

Politisk prioritering	Nr.	Anlægsforslag	2021	2022	2023	2024
			<i>Beløb i 1.000 kr.</i>			
Anlægsforslag i alt			259.967	246.705	198.044	172.650
Miljø- Plan- og Landdistriksudvalget			48.000	0	0	0
	4.1.5.01	Grundvandsbeskyttelse (Kommunal jordbank/jordpulje)	48.000	0	0	0
Miljø- Plan- og Landdistriksudvalget			27.550	19.000	19.000	22.000
A	4.3.2.01	Byfornyelse / nedrivning i landsbyer	1.000			
?	4.3.3.01	Bæredygtighedsstrategi	21.000	19.000	19.000	22.000
A	4.3.4.01	Ombygning af Omøfærgeren	5.550			
Udvalget for Specialiserede Borgerindsatser			3.000	2.000	0	0
	4.4.1.01	Alternative plejeboliger (Kastanjegården)	2.500	1.500		
	4.4.1.02	Etablering af skæve boliger (Holbækvej 16)	500	500		
Kultur- og Fritidsudvalget			45.039	26.100	0	0
	4.5.1.01	Kabeldepotet - nyt tag	1.250			
	4.5.1.02	Slagelse Musikhus - garderobe	3.837			
	4.5.1.03	Slagelse Bibliotek - ubemandet (tekniske installationer)	300			
	4.5.1.04	Slagelse Bibliotek - ubemandet (inventar og indretning)	400			
	4.5.1.05	Nyt lysanlæg - træningsbane SBI	650			
	4.5.1.06	Gl. Atletikstadion ved Frederikshøj	950			
	4.5.1.07	Atletikbane Korsør	1.080			
	4.5.1.08	Sportscollege omklædning	144			
	4.5.1.09	Pump Track bane	375			
	4.5.1.10	Tårnborghallen - udendørsareal	445			
	4.5.1.11	Udvidelse af tenniscener	1.500	15.100		
	4.5.1.12	Halprojekt v/Nordhallen - Slagelse	2.940	11.000		
	4.5.1.13	B73 - Udvidelse af klubhus	3.245			
	4.5.1.14	Vesthallen - nyt gulv	733			
	4.5.1.15	Sørbyhallen - ny hal	25.108			
	4.5.1.16	Vemmelev KFUM - Spejdercenter	380			
	4.5.1.17	Livsparken - Slots Bjergby	1.245			
	4.5.1.18	Handicap badebro - Kongsmark	457			
Erhvervs- og Teknikudvalget			127.598	173.370	173.844	148.450
B	4.6.1.01	Agersø havn, forlængelse af nordlig mole	3.500			
B	4.6.1.02	Stignæs Færgehavn, renovering af nordlig mole	3.000			
B	4.6.1.03	Stignæs Færgehavn, renovering af sydlig mole	4.000			
C	4.6.2.01	Stiforbindelse - Ringparken og bymidte		4.000	24.000	32.000
A	4.6.2.02	Ny vej - Ndr. Ringgade og Bakkevej	800	9.000		
C	4.6.2.03	Forlængelse af fodsporet frem til Campusområdet		2.000	27.000	
C	4.6.2.04	Stibelysning Fodsporet		3.000		
A	4.6.2.05	Rosenkildevej og Valmuevej yderligere anlægsramme	0	10.200		
B	4.6.2.06	Støjværn		2.000	6.000	5.000
B	4.6.2.07	Møllebakken, Skælskør	500	4.500	500	
B	4.6.2.08	Krydsombygning ved Fordgrunden		1.700	6.300	
C	4.6.2.09	Sideudvidelse af Lundgårdsvej - Dalmose			1.200	7.700
B	4.6.2.10	Algade - Skælskør	2.000	7.000		
B	4.6.2.11	Trafikale tilpasninger af infrastruktur	1.000	1.000	1.000	1.000
C	4.6.2.12	Opretning af sidevejstilslutninger	1.000	1.000	1.000	1.000
B	4.6.2.13	Signalanlæg i krydset Bildsøvej/Stillingevej	1.500	2.500		
B	4.6.2.14	Hvilebjergvej, Sørbymagle	1.500			
C	4.6.2.15	Trafiksikkerhedsforanstaltninger langs vejen til Trelleborg	0	0	0	0
A	4.6.2.16	Trafiksikkerhedsprojekter - landsbyer	2.000	2.000	2.000	2.000
C	4.6.2.17	Helhedsplan for Stillinge strand	0	0	0	0
B	4.6.2.18	Ombygning busterminalen	500	5.500		
C	4.6.2.19	Fodsporet - forlængelse		2.000	2.000	

Budget 2021-2024

Anlægsforslag - oversigt

Politisk prioritering	Nr.	Anlægsforslag	2021	2022	2023	2024
<i>Beløb i 1.000 kr.</i>						
B	4.6.2.20	Infrastruktur Motolavej				10.000
B	4.6.2.21	Infrastruktur Ringparken				14.500
C	4.6.2.22	Parkeringshenviisning	200			
C	4.6.2.23	Infrastruktur - Slots Bjergby		1.300	6.500	8.500
A	4.6.2.24	Udskiftning af signalanlæg	1.000	1.000	1.000	1.000
C	4.6.2.25	Udvidelse af parkeringsplads		2.750		
A	4.6.2.26	Pulje rekreative stier i by og på land	800	800	800	800
A	4.6.2.27	Nedlæggelse eller renovering af slusebro Tude å	2.000			
A	4.6.2.28	Renovering og fornyelse af offentlige toiletter	1.850	850	500	500
B	4.6.2.29	Udskiftning af nedslidt inventar samt supplering	750	350	350	350
C	4.6.2.30	Publikumsfaciliteter Antorskov ruin	500			
C	4.6.2.31	Udvikling af laguneområdet, Skælskør	750			
A	4.6.2.32	Affaldssortering i det offentlige rum	300	300		
C	4.6.2.33	Julebelysning og vinterudsmykning	400	400	400	400
B	4.6.2.34	Salthal	3.600			
A	4.6.2.35	Vaskeplads og affaldshåndtering m.v.	1.200			
A	4.6.2.36	Bytræer - en vigtig del af bybilledet	1.000	1.000	1.000	1.000
C	4.6.2.37	Herregårdsalléer, renovering og overlevelse	500	500	500	500
B	4.6.2.38	Renovering af Østparken	1.000			
C	4.6.2.39	Sammenhæng i grønne områder v/stadion og Lystanlægget	600			
A	4.6.2.40	Fortovsrenoveringer	2.000	2.000	2.000	2.000
B	4.6.2.41	Bymidteudvikling Nytorv Slagelse	500	500	500	
B	4.6.2.42	Træskogården Slagelse - etape 2	8.500			
B	4.6.2.43	Gørtlergården - forprojekt	500			
B	4.6.2.44	Bymidteudvikling, Korsør	6.000	6.000		
B	4.6.2.45	Bymidteudvikling, Skælskør	4.000	4.000		
B	4.6.2.46	Bymidteudvikling, Slagelse	25.000	25.000	25.000	25.000
A	4.6.2.47	Byggemodning af Hesselbjerg	1.100	4.400		
A	4.6.2.48	Megacenter Vest, Slagelse (byggemodning)	6.438	34.000	28.594	15.000
	4.6.2.49	Slagelse Bypark	5.000	5.000	5.000	5.000
A	4.6.3.01	Skælskør Amatør Sejlklub, spuns	2.738			
C	4.6.3.02	Berøringsfrie armaturer	1.375			
B	4.6.3.03	Mekaniske indvendige låse	500			
B	4.6.3.04	Brugsvandsanlæg, Skælskør Skole	500			
A	4.6.3.05	CTS	4.000	4.000	4.000	
A	4.6.3.06	Energimærkning (etape 2)	1.200			
A	4.6.3.07	Spildevand, Rosenkildeparken	2.750	17.820	23.200	12.200
B	4.6.3.08	Udvidelse redskabsrum, Korsør Hallen	800			
B	4.6.3.09	Forsøg - censor og dataopsamling	1.500	500		
B	4.6.3.10	Bad og omklædning, Midgården	750			
B	4.6.3.11	Ombygning Linde Alle 56	550			
B	4.6.3.12	Ekstraordinær vedligehold	5.000	3.000	3.000	3.000
B	4.6.3.13	Nyt slidlag, Nymarksskolen	300			
B	4.6.3.14	Udskiftning af vinduer/døre	2.150			
B	4.6.3.15	Renovering af omklædningsrum, Storebæltshallen	1.200			
B	4.6.3.16	Renovering af træfacader, Korsørhallen	550			
	4.6.3.17	Istandsættelse og tilslutning af M/F Broen	4.947	500	500	0
Forebyggelses og Seniorudvalget			2.630	6.735	2.200	2.200
A	4.7.1.01	Ombygning til hjemmeplejen, Slots Bjergby		4.535		
	4.7.1.02	Ipads til plejecentre	230			
	4.7.2.01	Sundhedsfremmende cykelforhold	2.000	2.000	2.000	2.000
	4.7.2.02	Velfærdsteknologisk udstilling	400	200	200	200
Børne- og Ungeudvalget			6.150	19.500	3.000	0
	4.8.1.01	Multiaktivitetsrum Broskolen	1.500	16.500		
	4.8.1.02	Kantineordning på 3 skoler	2.300			
	4.8.1.03	Udekøkken Stillinge Skole	250			
	4.8.1.04	Skovlaboratorium i skoleskoven	600			

Budget 2021-2024

Anlægsforslag - oversigt

Politisk prioritering	Nr.	Anlægsforslag	2021	2022	2023	2024
					<i>Beløb i 1.000 kr.</i>	
	4.8.1.05	UNG Skælskør - fysiske rammer	1.500	0	0	0
	4.8.1.06	UNG Skælskør - Unge hus	0	3.000	3.000	0

Budget 2021-2024

Anlægsforslag - oversigt

Politisk prioritering	Nr.	Afledt drift vedr. anlæg	2021	2022	2023	2024
			<i>Beløb i 1.000 kr.</i>			
Afledt drift vedr. anlæg i alt			3.000	12.256	14.026	14.183
Økonomiudvalget			350	350	350	350
4.1.5.01		Grundvandsbeskyttelse (Kommunal jordbank/jordpulje)	350	350	350	350
Miljø-, Plan- og Landdistriktsudvalget			700	700	700	700
4.1.5.01		Grundvandsbeskyttelse (Kommunal jordbank/jordpulje)	700	700	700	700
Udvalget for Specialiserede Borgerindsatser			0	9.150	9.150	9.150
4.4.1.01		Alternative plejeboliger (Kastanjegården)	0	9.150	9.150	9.150
Kultur- og Fritidsudvalget			80	148	753	815
4.5.1.02		Slagelse Musikhus - garderobe	20	20	20	20
4.5.1.03		Slagelse Bibliotek - ubemandet (tekniske installationer)	60	60	60	60
4.5.1.06		Gl. Atletikstadion ved Frederikshøj	0	30	30	50
4.5.1.10		Tårnborghallen - udendørsareal	0	38	38	80
4.5.1.12		Halprojekt v/Nordhallen - Slagelse	0	0	605	605
Erhvervs- og Teknikudvalget			1.310	1.340	1.900	1.995
C	4.6.2.01	Stiforbindelse - Ringparken og bymidte	0	0	0	145
A	4.6.2.02	Ny vej - Ndr. Ringgade og Bakkevej	0	0	175	175
C	4.6.2.04	Stibelysning Fodsporet	0	0	200	200
B	4.6.2.14	Hvilebjergvej, Sørbymagle	0	10	10	10
A	4.6.2.16	Trafiksikkerhedsprojekter - landsbyer	0	20	20	20
A	4.6.2.28	Renovering og fornyelse af offentlige toiletter	155	155	155	155
C	4.6.2.30	Publikumsfacilliter Antorskov ruin	5	5	5	5
A	4.6.2.36	Bytræer - en vigtig del af bybilledet	50	50	50	50
C	4.6.2.37	Herregårdsalléer, renovering og overlevelse	50	50	50	50
C	4.6.2.39	Sammenhæng i grønne områder v/stadion og Lystanlægget	50	50	50	50
B	4.6.2.41	Bymidteudvikling Nytorv Slagelse	50	50	50	0
A	4.6.2.47	Byggemodning af Hesselbjerg	0	0	85	85
A	4.6.2.48	Megacenter Vest, Slagelse (byggemodning)	0	0	100	100
A	4.6.3.01	Skælskør Amatør Sejlklub, spuns	10	10	10	10
B	4.6.3.08	Udvidelse redskabsrum, Korsør Hallen	20	20	20	20
B	4.6.3.10	Bad og omklædning, Midgården	10	10	10	10
B	4.6.3.11	Ombygning Linde Alle 56	10	10	10	10
	4.6.3.17	Istandsættelse og tilslutning af M/F Broen	900	900	900	900
Forebyggelses og Seniorudvalget			560	568	568	568
A	4.7.1.01	Ombygning til hjemmeplejen, Slots Bjergby	0	8	8	8
	4.7.2.02	Velfærdsteknologisk udstilling	560	560	560	560
Børne- og Ungeudvalget			0	0	605	605
4.8.1.01		Multiaktivitetsrum Broskolen	0	0	605	605

Økonomiudvalget - Køb & salg af ejendomme m.m.

Grundvandsbekyttelse (jordbank)

Administrationen vurderer, at oprettelse af en kommunal jordpulje vil øge mulighederne betydeligt for at få gennemført grundvandsbeskyttelse ad frivillighedens vej. En kommunal jordpulje vil desuden kunne samtænkes med kommunens indsatser på andre områder, så som etablering af naturområder og udtagning af lavbundslande. Det foreslås, at Slagelse Kommune afsætter en pulje på ca. 48 mio. kr. til opkøb af relevante arealer, som kan indgå i jordfordeling. Da hensigten er at sælge jorden videre til vandværkerne, kan det afsatte beløb anvendes flere gange. MPL har behandlet sagen den 11. august 2020 og sendt den til bvrådets godkendelse.

Forventet starttidspunkt: 202x, xxx

Forventet ibrugtagningstidspunkt: 202x, xxx

Budgetoverslag*	2021	2022	2023	2024	I alt
Anlæg					
Grundvandsbeskyttelse (jordbank)	48.000				48.000
...					0
...					0
...					0
...					0
...					0
Anlæg, i alt	48.000	0	0	0	48.000
Afledt drift					
Jordfordeling	700	700	700	700	2.800
Administration	350	350	350	350	1.400
...					0
Afledt drift, i alt	1.050	1.050	1.050	1.050	4.200

Anlægsbevilling*	Beløb
Anlægsbevilling søges senere.	

Nødvendige overvejelser

Planforhold er undersøgt

Projektet er kvalificeret af udførende forvaltning

Projektet er kvalificeret af Byggeherrerådgivningen

Anden myndighedsbehandling er nødvendig

Projektet kræver forudgående analyse eller politisk behandling

Køb og Salg er inddraget ved køb-/salgsprojekter

Eventuelle bemærkninger

*Alle beløb i 1.000 kr.

Administrativt forslag

Miljø-, Plan- og Landdistriktsudvalget - Planlægning og byggesager

Byfornyelse / Nedrivning i Landsbyer

Projektet går ud på nedrivning og istandsættelse af faldefærdige bygninger, samt anlægsarbejde i forbindelse med udviklingsprojekter i kommunens landsbyer. Projektet skaber stor offentlig værdi ved at medvirke til forskønnelse af kommunens landsbyer til gavn for borgerne. Projektet bør også ses i forbindelse med bosætningsindsatsen. Kommunale udgifter udløser refusion fra staten. Alle kommunale midler til byfornyelse er disponerede. Kommunen er blevet bevilget 4,2 mio. kr. i statslige puljer, som ikke kan aktiveres.

Forventet starttidspunkt: 2021, januar
Forventet ibrugtagningstidspunkt: 2023, december

Budgetoverslag*	2021	2022	2023	2024	I alt
Anlæg					
Nedrivning	1.000				1.000
Istandsættelse					0
Udviklingsprojekt					0
					0
					0
Anlæg, i alt	1.000	0	0	0	1.000
Afledt drift					
					0
					0
Afledt drift, i alt	0	0	0	0	0

Anlægsbevilling*	Beløb
Anlægsbevilling søges i forbindelse med budgetvedtagelsen.	

Nødvendige overvejelser	
Planforhold er undersøgt	● Ikke relevant
Projektet er kvalificeret af udførende forvaltning	● Ja
Projektet er kvalificeret af Byggeherrerådgivningen	● Ikke relevant
Anden myndighedsbehandling er nødvendig	● Nej
Projektet kræver forudgående analyse eller politisk behandling	● Nej
Køb og Salg er inddraget ved køb-/salgsprojekter	● Ikke relevant

Eventuelle bemærkninger

*Alle beløb i 1.000 kr.

Politisk forslag

Miljø-, Plan- og Landdistriktsudvalget - Landdistriktsudvikling

Bæredygtighedsstrategi

Der er, jf. budgetaftalen 2020-2023, udarbejdet forslag til bæredygtighedsstrategi med tilhørende handlingsplan, som forelægges byrådet i juni. Den endelige strategi forventes vedtaget i oktober. Realisering af handlingerne i strategien til og med 2023 er vurderet til at koste 60 mio. kr. Beløbet dækker over det kendte ekstra ressourceforbrug, udover rådighedsbeløbet på 3 mio. kr. i 2020-2023. Det er ikke muligt at resourcesætte alle handlinger endnu, derfor er der estimeret et rammeløb for 2021-2024.

Forventet starttidspunkt: 2021, januar

Forventet ibrugstagningstidspunkt:

Budgetoverslag*	2021	2022	2023	2024	I alt
Anlæg					
Realisering af strategi og handlingsplan	21.000	19.000	19.000	22.000	81.000
					0
					0
					0
					0
					0
Anlæg, i alt	21.000	19.000	19.000	22.000	81.000
Afledt drift					
					0
					0
					0
Afledt drift, i alt	0	0	0	0	0

Anlægsbevilling*	Beløb
Anlægsbevilling søges senere.	

Nødvendige overvejelser

Planforhold er undersøgt

Projektet er kvalificeret af udførende forvaltning

Projektet er kvalificeret af Byggeherrerådgivningen

Anden myndighedsbehandling er nødvendig

Projektet kræver forudgående analyse eller politisk behandling

Køb og Salg er inddraget ved køb-/salgsprojekter

Eventuelle bemærkninger

Det er ikke muligt at resourcesætte alle handlingerne i strategien frem til 2024. Ved nogle af handlingerne skal vi først gøre os nogle erfaringer/afprøve metoder eller udarbejde en plan (fx klimaplan), førend de økonomiske konsekvenser kan beskrives nærmere. Ligesom der vil komme nye handlinger til løbende. I ressourceoversigten til strategien er opgjort de "kendte" udgifter. Det estimerede ressourceforbrug for særligt 2022-2024 er forbundet med en hel del usikkerheder. Det anførte beløb i 2021 og overslagsårene er et estimeret rammebeløb. Midler til 2 % CO2 reduktion i egen drift (ca. 12 mio. kr/pr. år) er indarbejdet i beløbet.

*Alle beløb i 1.000 kr.

Administrativt forslag

Miljø-, Plan- og Landdistriktsudvalget - Færgedrift

Ombygning af Omøfærgen

AO færgerne ønsker at skifte de eksisterende skruer. Til 2 stk schottler. vejr forandringer giver kraftigere vinde efterår og vinter. Omøfærgen aflyser flere afgang i de perioder hvor det blæser. Alene i feb. 2020, 10 dage med aflysninger. Færgen kan ikke manurere (styre). Et psykisk/øget pres for kaptajnen. Usikkerheden, går færgen på grund, med fare for passagerer og besætning det giver dårligt arbejdsmiljø. samt uholdbart for beboerne på Omø,

Forventet starttidspunkt: 2021, Feb.

Forventet ibrugtagningstidspunkt: 2021, April.

Budgetoverslag*	2021	2022	2023	2024	I alt
Anlæg					
2 stk Schottler	2.800				2.800
Værft Arbejde	1.800				1.800
Skibs-el arbejde	450				450
Skibskonsulent	250				250
Rådgivning/søfartsstyrelse	250				250
					0
Anlæg, i alt	5.550	0	0	0	5.550
Afledt drift					
					0
					0
					0
Afledt drift, i alt	0	0	0	0	0

Anlægsbevilling*	Beløb
Anlægsbevilling søges senere.	

Nødvendige overvejelser	
Planforhold er undersøgt	● ja
Projektet er kvalificeret af udførende forvaltning	● Ikke relevant
Projektet er kvalificeret af Byggeherrerådgivningen	● ja
Anden myndighedsbehandling er nødvendig	● ja
Projektet kræver forudgående analyse eller politisk behandling	● ja
Køb og Salg er inddraget ved køb-/salgsprojekter	● Ikke relevant

Eventuelle bemærkninger

Der har været flere aflysninger i efteråret 2019 og vinter månederne 2020. Februar måned betød der var 10 dage med aflysninger pga. kraftig vind, ikke kun enkelte ture men hele dage. Det har været et meget stort pres for personalet på Omø færgen. (Det svarer til hvis man sætter sig ind i en bil der kun kan bremse med halv kraft)

*Alle beløb i 1.000 kr.

Administrativt forslag

Udvalget for Specialiserede Borgerindsat - Handicap, psykiatri og misbrug

Alternative plejeboliger

Projektet går ud på, at der etableres 12 alternative plejeboliger til socialt udsatte med somatiske plejebenhov i samarbejde med Sundhed og Ældre på Kastanjegården i Rude. Alternativt etableres 6 plejeboliger til socialt udsatte med somatiske plejebenhov og 6 boliger til dobbelt/trippel diagnosticerede borgere. Der vil ikke være afledte driftsudgifter i relation til de 6 boliger til dobbelt/trippel diagnosticerede borgere, da disse allerede er indeholdt i de eksisterende budgetrammer.

Forventet starttidspunkt: Projektperiode 2021-22
Forventet ibrugtagningstidspunkt: 2022

Budgetoverslag*	2021	2022	2023	2024	I alt
Anlæg					
Ombygning af Kastanjegården i Rude	2.500	1.500			4.000
					0
					0
					0
					0
					0
Anlæg, i alt	2.500	1.500	0	0	4.000
Afledt drift					
Ved 12 plejeboliger (diff. ml. forsorghjem og §108)		6.100	6.100	6.100	18.300
Ved 6 plejeboliger		3.050	3.050	3.050	9.150
					0
Afledt drift, i alt	0	9.150	9.150	9.150	27.450

Anlægsbevilling*	Beløb
Anlægsbevilling søges i forbindelse med budgetvedtagelsen.	2.500

Nødvendige overvejelser	
Planforhold er undersøgt	● Nej
Projektet er kvalificeret af udførende forvaltning	● Ja
Projektet er kvalificeret af Bygherrerådgivningen	● Nej
Anden myndighedsbehandling er nødvendig	● Nej
Projektet kræver forudgående analyse eller politisk behandling	● Ja
Køb og Salg er inddraget ved køb-/salgsprojekter	● Ikke relevant

Eventuelle bemærkninger

Det skal bemærkes, at de økonomiske forudsætninger er baseret på et skøn. Ombygningsudgiften er ikke kvalificeret af Bygherrerådgivningen, der er således tale om et skøn med stor usikkerhed. Anlægget skal indgå i et fælles projekt med Sundhed og Ældre.

*Alle beløb i 1.000 kr.

Politisk forslag

Udvalget for Specialiserede Borgerindsat - Handicap, psykiatri og misbrug

Etablering af skæve boliger

Etablering af 6-8 skæve boliger til socialt udsatte på den kommunalt ejede grund Holbækvej 16, hvor på Forsorgshjemmet Toften er placeret. Projektet er et alternativ for de 7 boliger til socialt udsatte, som hidtil er indgået i Slagelse Boligselskabs projekt Teglkuberne på Sverigesvej. Det forudsættes, at der ansøges om tilskud til etablering hos Transport og Boligministeriet, samt at grunden stilles vederlagsfrit til rådighed for projektet. Etablering af boliger påkræver, at der udarbejdes lokalplan for området.

Forventet starttidspunkt: 2020, Oktober (Lokalplanproces)

Forventet ibrugstagningstidspunkt: 2022, Oktober

Budgetoverslag*	2021	2022	2023	2024	I alt
Anlæg					
Kommunal medfinansiering	500	500			1.000
					0
					0
					0
					0
Anlæg, i alt	500	500	0	0	1.000
Afledt drift					
					0
					0
					0
Afledt drift, i alt	0	0	0	0	0

Anlægsbevilling*	Beløb
Anlægsbevilling søges i forbindelse med budgetvedtagelsen.	500

Nødvendige overvejelser	
Planforhold er undersøgt	● Ja
Projektet er kvalificeret af udførende forvaltning	● Ja
Projektet er kvalificeret af Byggeherrerådgivningen	● Ikke relevant
Anden myndighedsbehandling er nødvendig	● Ja
Projektet kræver forudgående analyse eller politisk behandling	● Ja
Køb og Salg er inddraget ved køb-/salgsprojekter	● Ikke relevant

Eventuelle bemærkninger

Godkendelse af ansøgning om tilskud til etablering af skæve boliger fra Transport- og Boligministeriet forelægges til Byrådets godkendelse. Ansøgningen indebærer, at Slagelse kommune skal godkende rammerne for projektet, herunder stille lånegaranti samt medunderskrive ansøgning om tilskud. Afledte driftsudgifter til social støtte efter Lov om social service, herunder social vicevært, evt. tomgangshusleje samt lejeudgifter til fællesboligen vil kunne afholdes inden for de eksisterende budgetrammer. Den angivne økonomi forudsætter, at projektet udføres af et eksternt boligselskab fx. Korsør boligselskab, Slagelse boligselskab.

*Alle beløb i 1.000 kr.

Politisk forslag

Kultur- og Fritidsudvalget - Kultur, fritid og borgerservice

Kabeldepotet - nyt tag

Udskiftning af taget på Kabeldepotet på Korsør Fæstning.

I vinteren 2020/2021 renoveres bygningen indvendigt og isoleres til helårsbrug, udskiftning af taget kan foretages foråret 2021 samtidig med og i forlængelse af det indvendige arbejde.

Forventet starttidspunkt: 2021, januar
Forventet ibrugtagningstidspunkt: 2021, oktober

Budgetoverslag*	2021	2022	2023	2024	I alt
Anlæg					
Håndværkerydelser	860				860
Arkitekt/ingeniørrådgivning	130				130
Uforudsete udgifter	165				165
Bygherrerådgivning	45				45
Øvrige udgifter	50				50
					0
Anlæg, i alt	1.250	0	0	0	1.250
Afledt drift					
					0
					0
					0
Afledt drift, i alt	0	0	0	0	0

Anlægsbevilling*	Beløb
Anlægsbevilling søges i forbindelse med budgetvedtagelsen.	1.250

Nødvendige overvejelser	
Planforhold er undersøgt	● Ja
Projektet er kvalificeret af udførende forvaltning	● Ja
Projektet er kvalificeret af Bygherrerådgivningen	● Ja
Anden myndighedsbehandling er nødvendig	● Ja
Projektet kræver forudgående analyse eller politisk behandling	● Nej
Køb og Salg er inddraget ved køb-/salgsprojekter	● Ikke relevant

Eventuelle bemærkninger

Bygningen er bevaringsværdig og omfattet af fortidsmindefredningen på hele området på Korsør Fæstning. Tagudskiftningen skal ansøges hos Slots- og Kulturstyrelsen, som har en sagsbehandlingstid på 3 måneder.

*Alle beløb i 1.000 kr.

Politisk forslag

Kultur- og Fritidsudvalget - Kultur, fritid og borgerservice

Slagelse Musikhus - garderobe

Slagelse Musikhus ønsker en ombygning/tilbygning for at sikre et bedre flow i bygningen. Det er især garderoben, der ønskes flyttet. Fonden, der driver Slagelse Musikhus er lejere i Musikhuset. Det er tanken at udgiften til ombygning/tilbygning skal dækkes af en huslejestigning, således at udgiften til ombygning/tilbygning bliver neutral for Slagelse Kommune. Beregning af huslejestigningen er endnu ikke foretaget.

Forventet starttidspunkt: 2021, januar
Forventet ibrugtagningstidspunkt: 2021, december

Budgetoverslag*	2021	2022	2023	2024	I alt
Anlæg					
Rådgivning	790				790
Entreprenør udgifter	3.047				3.047
					0
					0
					0
					0
Anlæg, i alt	3.837	0	0	0	3.837
Afledt drift					
Bygningsdrift og forbrug	20	20	20	20	80
					0
					0
Afledt drift, i alt	20	20	20	20	80
Anlægsbevilling*					Beløb
Anlægsbevilling søges i forbindelse med budgetvedtagelsen.					790

Nødvendige overvejelser

Planforhold er undersøgt	●	Nej
Projektet er kvalificeret af udførende forvaltning	●	Nej
Projektet er kvalificeret af Byggeherrerådgivningen	●	Ja
Anden myndighedsbehandling er nødvendig	●	Ja
Projektet kræver forudgående analyse eller politisk behandling	●	Ja
Køb og Salg er inddraget ved køb-/salgsprojekter	●	Ikke relevant

Eventuelle bemærkninger

Anlægsønsket vil medføre en huslejestigning for fonden der driver Slagelse Musikhus, denne huslejestigning skal godkendes af fonden. Fonden har, dog før Corona krisen, tilkendegivet at dette var fonden indstillet på. Tidsperioden skal afklares og tilpasses musikehusets årshjul.

*Alle beløb i 1.000 kr.

Administrativt forslag

Kultur- og Fritidsudvalget - Kultur, fritid og borgerservice

Slagelse Bibliotek - ubemandet

KFU ønsker (beslutning 9. juni 2020) at udvide borgernes adgang til Slagelse Bibliotek, så det fremadrettet også står til rådighed udenfor traditionelt bemandet åbningstid. Tiltaget øger bibliotekstilbuddets appel til borgerne og forventes at øge bibliotekets besøgstal betydeligt. Dette budgetønske dækker adgangskontrol, øget videoovervågning m.v. idet yderligere 200.000 kr. finansieres af biblioteket selv.

Forventet starttidspunkt: 2021, januar

Forventet ibrugstagningstidspunkt: 2021, marts

Budgetoverslag*	2021	2022	2023	2024	I alt
Anlæg					
Tekniske installationer	300				300
					0
					0
					0
					0
					0
Anlæg, i alt	300	0	0	0	300
Afledt drift ved udvidelse af åbningstid					
Rengøring	50	50	50	50	200
El, vand og Varme	10	10	10	10	40
					0
Afledt drift, i alt	60	60	60	60	240
Anlægsbevilling*					Beløb
Anlægsbevilling søges i forbindelse med budgetvedtagelsen.					300

Nødvendige overvejelser

Planforhold er undersøgt	●	Ikke relevant
Projektet er kvalificeret af udførende forvaltning	●	Ja
Projektet er kvalificeret af Byggeherrerådgivningen	●	Ja
Anden myndighedsbehandling er nødvendig	●	Nej
Projektet kræver forudgående analyse eller politisk behandling	●	Ja
Køb og Salg er inddraget ved køb-/salgsprojekter	●	Ikke relevant

Eventuelle bemærkninger

Udgiften udgør i alt 500.000 kr., hvoraf Slagelse Biblioteker og Borgerservice i medfør af beslutning i KFU selv finansierer 200.000 kr. Afledt drift dækker forbrug og rengøring ved udvidet åbningstid.

*Alle beløb i 1.000 kr.

Politisk forslag

Kultur- og Fritidsudvalget - Kultur, fritid og borgerservice

Slagelse Bibliotek - ubemandet

KFU ønsker (beslutning 9. juni 2020) at udvide borgernes adgang til Slagelse Bibliotek, så det fremadrettet også står til rådighed udenfor traditionelt bemandet åbningstid. Tiltaget øger bibliotekstilbuddets appel til borgerne og forventes at øge bibliotekets besøgstal betydeligt. Dette budgetønske dækker justeret indretning, da bibliotekets afdelingen i kælderens ikke trygt kan indgå i selvbetjent bibliotek.

Forventet starttidspunkt: 2021, januar

Forventet ibrugtagningstidspunkt: 2021, marts

Budgetoverslag*	2021	2022	2023	2024	I alt
Anlæg					
Inventar og indretning	400				400
					0
					0
					0
					0
Anlæg, i alt	400	0	0	0	400
Afledt drift					
					0
					0
					0
Afledt drift, i alt	0	0	0	0	0

Anlægsbevilling*	Beløb
Anlægsbevilling søges i forbindelse med budgetvedtagelsen.	400

Nødvendige overvejelser	
Planforhold er undersøgt	● Ikke relevant
Projektet er kvalificeret af udførende forvaltning	● Ja
Projektet er kvalificeret af Bygherrerådgivningen	● Ikke relevant
Anden myndighedsbehandling er nødvendig	● Nej
Projektet kræver forudgående analyse eller politisk behandling	● Nej
Køb og Salg er inddraget ved køb-/salgsprojekter	● Ikke relevant

Eventuelle bemærkninger

Formålet er tryghedsskabende justering af indretningen, idet det vurderes urealistisk at opnå tryghed for brugerne i den del af biblioteket, der i dag er placeret i kælderens. Med forslaget samles alle materialer således i stuen og på 1. sal. Det er ikke relevant med kvalificering af forslaget fra Bygherrerådgivningen, da det drejer sig om inventarindkøb.

*Alle beløb i 1.000 kr.

Politisk forslag

Kultur- og Fritidsudvalget - Kultur, fritid og borgerservice

Nyt lysanlæg - Træningsbane SBI

Det nuværende anlæg opfylder ikke de tekniske krav, der stilles for kampe i de bedste rækker. Et nyt anlæg vil sikre, at SBI kan spille i de bedste rækker med deres ungdomshold.

Fodbold er en prioriteret idræt i Slagelse Talent og Elite.

Forventet starttidspunkt: 2021, januar

Forventet ibrugtagningstidspunkt: 2021, ultimo

Budgetoverslag*	2021	2022	2023	2024	I alt
Anlæg					
Anlæg og installation	650				650
					0
					0
					0
					0
					0
Anlæg, i alt	650	0	0	0	650
Afledt drift					
					0
					0
					0
Afledt drift, i alt	0	0	0	0	0

Anlægsbevilling*	Beløb
Anlægsbevilling søges i forbindelse med budgetvedtagelsen.	650

Nødvendige overvejelser	
Planforhold er undersøgt	● Ikke relevant
Projektet er kvalificeret af udførende forvaltning	● Ja
Projektet er kvalificeret af Byggeherrerådgivningen	● Ja
Anden myndighedsbehandling er nødvendig	● Ja
Projektet kræver forudgående analyse eller politisk behandling	● Ja
Køb og Salg er inddraget ved køb-/salgsprojekter	● Ikke relevant

Eventuelle bemærkninger

Nuværende driftsbudget dækker afledt drift.

*Alle beløb i 1.000 kr.

Kultur- og Fritidsudvalget - Kultur, fritid og borgerservice

Gl. Atletikstadion/Frederikshøjvej

Projektet indeholder skur til rekvisitter, hvor skoler, foreninger og den selvorganiserede idræt har adgang til rekvisitterne. Projektet indeholder også stiforløb ved det gamle atletikanlæg, trappe til discgolfbanen, asfaltering af første del af Frederikshøjvej, samt opdeling af vej, parkeringspladser og cykel og gangsti.

Forventet starttidspunkt: 2021, marts
Forventet ibrugtagningstidspunkt: 2021, oktober

Budgetoverslag*	2021	2022	2023	2024	I alt
Anlæg					
Samlet for hele projektet	950				950
					0
					0
					0
					0
					0
Anlæg, i alt	950	0	0	0	950
Afledt drift					
Vedligehold		30	30	50	110
					0
					0
Afledt drift, i alt	0	30	30	50	110

Anlægsbevilling*	Beløb
Anlægsbevilling søges i forbindelse med budgetvedtagelsen.	950

Nødvendige overvejelser	
Planforhold er undersøgt	● Nej
Projektet er kvalificeret af udførende forvaltning	● Ja
Projektet er kvalificeret af Byggeherrerådgivningen	● Ja
Anden myndighedsbehandling er nødvendig	● Ja
Projektet kræver forudgående analyse eller politisk behandling	● Ja
Køb og Salg er inddraget ved køb-/salgsprojekter	● Ikke relevant

Eventuelle bemærkninger

Projektet indeholder en række elementer, som kræver nærmere afklaring, derfor bør anlægsforslaget ses som et rammebeløb.

*Alle beløb i 1.000 kr.

Kultur- og Fritidsudvalget - Kultur, fritid og borgerservice

Atletikbane, Korsør

Overfladen på atletikbanen i Korsør er slidt. En ny belægning og opstregning vil tilgodese foreningslivet samt det aktive skoleliv og idrætsfag.

Forventet starttidspunkt: 2021, februar

Forventet ibrugstagningstidspunkt: 2021, august

Budgetoverslag*	2021	2022	2023	2024	I alt
Anlæg					
Overfladerenovering af atletikbane	1.080				1.080
					0
					0
					0
					0
Anlæg, i alt	1.080	0	0	0	1.080
Afledt drift					
					0
					0
					0
Afledt drift, i alt	0	0	0	0	0
Anlægsbevilling*					Beløb
Anlægsbevilling søges i forbindelse med budgetvedtagelsen.					1.080

Nødvendige overvejelser

Planforhold er undersøgt	●	Ikke relevant
Projektet er kvalificeret af udførende forvaltning	●	Ja
Projektet er kvalificeret af Byggeherrerådgivningen	●	Ja
Anden myndighedsbehandling er nødvendig	●	Nej
Projektet kræver forudgående analyse eller politisk behandling	●	Nej
Køb og Salg er inddraget ved køb-/salgsprojekter	●	Ikke relevant

Eventuelle bemærkninger

Projektet indeholder en risiko for at det ved nærmere gennemgang viser sig, at det eksisterende underlag er i dårligere stand end antaget og derfor skal genoprettes. Det kan først afklares ved udførelse. Det foreliggende tilbud bygger på nuværende viden om anlægget.

*Alle beløb i 1.000 kr.

Administrativt forslag

Kultur- og Fritidsudvalget - Kultur, fritid og borgerservice

Sportscollege, omklædning

Den nuværende bruseløsning i omklædningsrummene på sportscollege er en driftstung løsning med et ikke reguleret vand- og energiforbrug, samt kontinuerlig forekomst af ødelagte armaturer. Derfor vil denne løsning optimere driften af bygningen.

Forventet starttidspunkt: 2021, februar

Forventet ibrugstagningstidspunkt: 2021, april

Budgetoverslag*	2021	2022	2023	2024	I alt
Anlæg					
Udskiftning af brusere	144				144
					0
					0
					0
					0
Anlæg, i alt	144	0	0	0	144
Afledt drift					
					0
					0
					0
Afledt drift, i alt	0	0	0	0	0
Anlægsbevilling*					Beløb
Anlægsbevilling søges i forbindelse med budgetvedtagelsen.					144

Nødvendige overvejelser

Planforhold er undersøgt	●	Ikke relevant
Projektet er kvalificeret af udførende forvaltning	●	Ja
Projektet er kvalificeret af Byggeherrerådgivningen	●	Ja
Anden myndighedsbehandling er nødvendig	●	Nej
Projektet kræver forudgående analyse eller politisk behandling	●	Nej
Køb og Salg er inddraget ved køb-/salgsprojekter	●	Ikke relevant

Eventuelle bemærkninger

*Alle beløb i 1.000 kr.

Administrativt forslag

Kultur- og Fritidsudvalget - Kultur, fritid og borgerservice

Pump Track bane

Pump Track, world cup model. Mobil BMX-bane, der indledningsvist sættes op ved Dalmosehallen, som allerede har striters (små cykler) og rekvisitter til en lille bane de selv kan sætte op. Banen kan understøtte forskellige cykelaktiviteter i skole-, forenings- og privat regi. Banen er flytbar, hvis man ønsker at benytte den til events andre steder i kommunen.

Forventet starttidspunkt: Ikke afklaret

Forventet ibrugtagningstidspunkt: 2021, maj

Budgetoverslag*	2021	2022	2023	2024	I alt
Anlæg					
Bane	375				375
Fragt					0
					0
					0
					0
Anlæg, i alt	375	0	0	0	375
Afledt drift					0
					0
					0
Afledt drift, i alt	0	0	0	0	0

Anlægsbevilling*	Beløb
Anlægsbevilling søges i forbindelse med budgetvedtagelsen.	375

Nødvendige overvejelser	
Planforhold er undersøgt	● Ikke relevant
Projektet er kvalificeret af udførende forvaltning	● Ja
Projektet er kvalificeret af Byggeherrerådgivningen	● Ikke relevant
Anden myndighedsbehandling er nødvendig	● Nej
Projektet kræver forudgående analyse eller politisk behandling	● Nej
Køb og Salg er inddraget ved køb-/salgsprojekter	● Ikke relevant

Eventuelle bemærkninger

Indkøb af sportsrekvisit

*Alle beløb i 1.000 kr.

Politisk forslag

Kultur- og Fritidsudvalget - Kultur, fritid og borgerservice

Tårnborghallen, udendørsareal

Udendørs fitness og stisystem.

Projektet er med til at give Tårnborg området bedre rammer for motion og velvære for en mangfoldig gruppe borgere i lokalmiljøet, samt idrætsforeningen og skolen.

Forventet starttidspunkt: Ikke afklaret**Forventet ibrugstagningstidspunkt:** Ikke afklaret

Budgetoverslag*	2021	2022	2023	2024	I alt
Anlæg					
Udstyr og belægning	445				445
					0
					0
					0
					0
					0
Anlæg, i alt	445	0	0	0	445
Afledt drift					
Vedligehold		38	38	80	156
					0
					0
Afledt drift, i alt	0	38	38	80	156

Anlægsbevilling*	Beløb
Anlægsbevilling søges senere.	

Nødvendige overvejelser		
Planforhold er undersøgt	●	Nej
Projektet er kvalificeret af udførende forvaltning	●	Ja
Projektet er kvalificeret af Byggeherrerådgivningen	●	Ja
Anden myndighedsbehandling er nødvendig	●	Ja
Projektet kræver forudgående analyse eller politisk behandling	●	Ja
Køb og Salg er inddraget ved køb-/salgsprojekter	●	Ikke relevant

Eventuelle bemærkninger

En militarybane vil have karakter af legeplads, og skal dermed opfylde de krav der gælder for dette. Projektet kræver nærmere analyse.

*Alle beløb i 1.000 kr.

Politisk forslag

Kultur- og Fritidsudvalget - Kultur, fritid og borgerservice

Udvidelse af tenniscenter

Ved tilbygning af en ny hal ved tenniscenteret vil det være muligt at samle flere ketcheridrætter, herunder badminton og bordtennis, for at skabe et ketchercenter. Brugere i den nye hal vil også kunne gøre brug af eksisterende faciliteter i tenniscenteret.

Dette vil kunne bidrage til det daglige idrætsmiljø og øge muligheden for at afholde flere og større events. Badminton er en prioriteret idræt i Slagelse Talent og Elite.

Hallen er selvejende og det er dermed et anlægstilskud inkl. kommunegaranti. Overslagsprisen udgør 20.000.000 kr. Da projektet er omfattet af positivlisten i momsrefusionsordningen, vil Slagelse Kommune blive delvis kompenseret for momsandelen - hvorefter netto-beløbet udgør 16.600.000 kr.

Forventet starttidspunkt: Projektperiode: 2021-2023

Forventet ibrugtagningstidspunkt: Ikke afklaret

Budgetoverslag*	2021	2022	2023	2024	I alt
Anlæg					
Hal/tenniscenter - overslag	1.500	15.100			16.600
					0
					0
					0
					0
Anlæg, i alt	1.500	15.100	0	0	16.600
Afledt drift					
Afholdes af foreningen					0
					0
Afledt drift, i alt	0	0	0	0	0

Anlægsbevilling*	Beløb
Anlægsbevilling søges i forbindelse med budgetvedtagelsen.	1.500

Nødvendige overvejelser	
Planforhold er undersøgt	● Nej
Projektet er kvalificeret af udførende forvaltning	● Nej
Projektet er kvalificeret af Bygherrerådgivningen	● Ja
Anden myndighedsbehandling er nødvendig	● Ja
Projektet kræver forudgående analyse eller politisk behandling	● Ja
Køb og Salg er inddraget ved køb-/salgsprojekter	● Ikke relevant

Eventuelle bemærkninger

Ejerforhold af anlæg skal afklares, da Slagelse Tennisklub er en selvejende institution. Grunden er kommunalt ejet. Slagelse Tennisklub har fremsendt et overslag på 5,0 mio. kr. til etablering af hal. Det vurderes af Bygherrerådgivningen, at anlægget ikke kan etableres for 5,0 mio. kr. En hal af denne størrelse uden bade- og omklædningsfaciliteter estimeres til 20,0 mio. kr. Det bør afklares om bade- og omklædningsfaciliteter i den eksisterende bygning er dækkende og tidssvarende.

Der bør udarbejdes retningslinjer for udbetaling af anlægstilskud i form af udbud, sikkerhed, udbetalinger mm. inden frigivelse af rådighedsbeløb (anlægsbevilling).

*Alle beløb i 1.000 kr.

Politisk forslag

Kultur- og Fritidsudvalget - Kultur, fritid og borgerservice

Halprojekt v/Nordhallen, Slagelse

Slagelse Hockeyklub vil skabe et Nationalt Center for hockeysporten ved at bygge fremtidens bæredygtige sportshal ved siden af Danmarks bedste (udendørs) hockeybane ved Nordhallen i Slagelse. Hallen vil kunne understøtte klubbens ambitiøse målsætninger og skabe bedre rammer for events. Hallen vil kunne tilgodese andre idrætter. Placering ved Nordhallen betyder samtidig optimal udnyttelse af eksisterende omklædningsfaciliteter.

Forventet starttidspunkt: Projektperiode 2021-2022
Forventet ibrugstagningstidspunkt: Ikke afklaret

Budgetoverslag*	2021	2022	2023	2024	I alt
Anlæg					
Etablering af hockeyhal på 1.200 m2	1.500	11.000			12.500
Rådgivning	1.440				1.440

Anlæg, i alt	2.940	11.000	0	0	13.940
Afledt drift					
Vedligehold af indendvendig og udvendig bygning samt vedligehold af teknisk installationer			103	103	206
Forbrug el og varme			342	342	684
Rengøring			160	160	320
Afledt drift, i alt	0	0	605	605	1.210

Anlægsbevilling*	Beløb
Anlægsbevilling søges i forbindelse med budgetvedtagelsen.	1.440

Nødvendige overvejelser	
Planforhold er undersøgt	● Nej
Projektet er kvalificeret af udførende forvaltning	● Nej
Projektet er kvalificeret af Byggeherrerådgivningen	● Ja
Anden myndighedsbehandling er nødvendig	● Ja
Projektet kræver forudgående analyse eller politisk behandling	● Ja
Køb og Salg er inddraget ved køb-/salgsprojekter	● Ikke relevant

Eventuelle bemærkninger

Udgangspunktet for beregningen er 1.200 m2. Bygningen er uden bade- og omklædningsfaciliteter. En hal af denne størrelse uden bade- og omklædningsfaciliteter estimeres omkring 14 mio. kr. Det bør afklares om bade- og omklædningsfaciliteter i den eksisterende bygning er dækkende og tidssvarende.

*Alle beløb i 1.000 kr.

Administrativt forslag

Kultur- og Fritidsudvalget - Kultur, fritid og borgerservice

B73 - Udvidelse af klubhus

Med projektet, kan klubben stille bedre forhold til rådighed for de ca. 650 medlemmer, som B73 har i dag. Klubben har en medlemstilgang, hvilket kræver udvidelse af de nuværende faciliteter. Projektet indeholder flere omklædningsrum, teknikrum, vaskerum og mødefaciliteter til de frivillige ledere og trænere. Klubben er selvejende og det er dermed et anlægstilskud. Bestyrelsen har indhentet tilbud på opgaven, der udgør 3.910.000 kr. Da projektet er omfattet af positivlisten i momsrefusionsordningen, vil Slagelse kommune blive delvis kompenseret for momsandelen - hvorefter netto-beløbet udgør 3.245.000 kr.

Forventet starttidspunkt: Ikke afklaret

Forventet ibrugtagningstidspunkt: Ikke afklaret

Budgetoverslag*	2021	2022	2023	2024	I alt
Anlæg					
Andel finansieret af Slagelse Kommune	3.245				3.245
					0
					0
					0
					0
Anlæg, i alt	3.245	0	0	0	3.245
Afledt drift					
					0
					0
					0
Afledt drift, i alt	0	0	0	0	0
Anlægsbevilling*					Beløb
Anlægsbevilling søges senere.					3.245

Nødvendige overvejelser

Planforhold er undersøgt	●	Nej
Projektet er kvalificeret af udførende forvaltning	●	Ja
Projektet er kvalificeret af Byggeherrerådgivningen	●	Nej
Anden myndighedsbehandling er nødvendig	●	Ja
Projektet kræver forudgående analyse eller politisk behandling	●	Nej
Køb og Salg er inddraget ved køb-/salgsprojekter	●	Ikke relevant

Eventuelle bemærkninger

Foreningen forventer at finansiere ca. 1,5 mio. kr. af projektet via kreditforeningslån. Samlet budget ca. 5.4 mio. kr. Der forelægges et økonomisk overslag på etablering af tilbygning på 5.4 mio. kr., der er ikke taget højde for uforudsete udgifter samt evt. rådgiverudgifter til cafeområde. Afledt drift afholdes af foreningen. Der bør udarbejdes retningslinjer for udbetaling af anlægstilskud i form af udbud, sikkerhed, udbetalinger mm. inden frigivelse af rådighedsbeløb (anlægsbevilling)

*Alle beløb i 1.000 kr.

Politisk forslag

Kultur- og Fritidsudvalget - Kultur, fritid og borgerservice

Vesthallen - nyt gulv

Hallens gulv er fra 1993, er godt slidt og med småskader efter mange timers brug. Restlevetiden vurderes til at være 2-3 år. En udskiftning af halvgulvet, vil tilgodese aktivitet for både skole og foreningsliv.

Hallen er selvejende og det er dermed et anlægstilskud. Bestyrelsen har indhentet tilbud på opgaven, der udgør 884.000 kr. Da projektet er omfattet af positivlisten i momsrefusionsordningen, vil Slagelse Kommune blive delvis kompenseret for momsandelen - hvorefter netto-beløbet udgør 733.320 kr. Vesthallen modtager driftstilskud fra Slagelse Kommune

Forventet starttidspunkt: 2021, april
Forventet ibrugstagningstidspunkt: 2021, august

Budgetoverslag*	2021	2022	2023	2024	I alt
Anlæg					
Gulv inkl. tilhørende udstyr	733				733
					0
					0
					0
					0
					0
Anlæg, i alt	733	0	0	0	733
Afledt drift					
					0
					0
					0
Afledt drift, i alt	0	0	0	0	0

Anlægsbevilling*	Beløb
Anlægsbevilling søges senere.	733

Nødvendige overvejelser	
Planforhold er undersøgt	● Ikke relevant
Projektet er kvalificeret af udførende forvaltning	● Ja
Projektet er kvalificeret af Byggeherrerådgivningen	● Ja
Anden myndighedsbehandling er nødvendig	● Nej
Projektet kræver forudgående analyse eller politisk behandling	● Nej
Køb og Salg er inddraget ved køb-/salgsprojekter	● Ikke relevant

Eventuelle bemærkninger

Projektets økonomi er baseret på tilbud fra håndværkere. Der er ikke taget højde for uforudsete udgifter, som normalt udgør 10% af etableringssummen. Der bør udarbejdes retningslinjer for udbetaling af anlægstilskud i form af udbud, sikkerhed, udbetalinger mm. inden frigivelse af rådighedsbeløb (anlægsbevilling).

*Alle beløb i 1.000 kr.

Politisk forslag

Kultur- og Fritidsudvalget - Kultur, fritid og borgerservice

Sørbyhallen - ny hal

En udvidelse af Sørbyhallen, består af en ny hal, omklædning, depot, udvidelse af fitness, multisal, mødelokaler, festlokale, toiletter, cafe, køkken, personalerum, esport rum, fællesarealer og teknikrum. Ovenstående vil understøtte et behov og bidrage til en udvikling af et foreningsliv, hvor Sørby IF har 1.375 medlemmer og Sørbymagle IF's venner arrangerer events bl.a. Sørby marked.

Hallen er selvejende og det er dermed et anlægstilskud inkl. kommunegaranti. Bestyrelsen har indhentet tilbud på opgaven, der udgør 30.250.000 kr. Da projektet er omfattet af positivlisten i momsrefusionsordningen, vil Slagelse Kommune blive delvis kompenseret for momsandelen - hvorefter netto-beløbet udgør 25.107.500 kr. Sørbyhallen modtager driftstilskud fra Slagelse Kommune.

Forventet starttidspunkt:

Projektperiode: 2021- 2022

Forventet ibrugstagningstidspunkt:

Budgetoverslag*	2021	2022	2023	2024	I alt
Anlæg					
Anlægstilskud	20.086				20.086
Kommunegaranti for lån	5.022				5.022
					0
					0
					0
					0
Anlæg, i alt	25.108	0	0	0	25.108
Afledt drift					
					0
					0
					0
Afledt drift, i alt	0	0	0	0	0

Anlægsbevilling*	Beløb
Anlægsbevilling søges senere.	

Nødvendige overvejelser	
Planforhold er undersøgt	● Nej
Projektet er kvalificeret af udførende forvaltning	● Ja
Projektet er kvalificeret af Bygherrerådgivningen	● Nej
Anden myndighedsbehandling er nødvendig	● Ja
Projektet kræver forudgående analyse eller politisk behandling	● Nej
Køb og Salg er inddraget ved køb-/salgsprojekter	● Ikke relevant

Eventuelle bemærkninger

Bygherrerådgivningen har kigget overordnet på indkomne forslag. Da forslaget er ønsket som et anlægstilskud og dermed ikke som et kommunal anlægsprojekt, har bygherrerådgivningen ikke kvalitetssikret budgetoverslaget. Der bør udarbejdes retningslinjer for udbetaling af anlægstilskud i form af udbud, sikkerhed, udbetalinger mm. inden frigivelse af rådighedsbeløb (anlægsbevilling).

*Alle beløb i 1.000 kr.

Politisk forslag

Kultur- og Fritidsudvalget - Kultur, fritid og borgerservice

Vemmelev KFUM - spejdercenter

Spejderklubben ønsker spejderfacilitet i Vemmelev for at udvikle deres trup der. Projektet beløber sig samlet til 1.138.000 kr. Klubben har fået 680.000 i ekstern finansiering fra fonde til projektet og søger om restbeløbet på 458.000 kr.

Foreningen bliver ejer af centret, og det er dermed et anlægstilskud. Da projektet er omfattet af positivlisten i momsrefusionsordningen, vil Slagelse Kommune blive delvis kompenseret for momsandelen - hvorefter netto-beløbet udgør 380.140 kr.

Forventet starttidspunkt: Ikke afklaret

Forventet ibrugtagningstidspunkt: Ikke afklaret

Budgetoverslag*	2021	2022	2023	2024	I alt
Anlæg					
Spejdercenter	380				380
					0
					0
					0
					0
					0
Anlæg, i alt	380	0	0	0	380
Afledt drift					
					0
					0
					0
Afledt drift, i alt	0	0	0	0	0

Anlægsbevilling*	Beløb
Anlægsbevilling søges senere.	

Nødvendige overvejelser	
Planforhold er undersøgt	● Nej
Projektet er kvalificeret af udførende forvaltning	● Ja
Projektet er kvalificeret af Byggeherrerådgivningen	● Ja
Anden myndighedsbehandling er nødvendig	● Ja
Projektet kræver forudgående analyse eller politisk behandling	● Nej
Køb og Salg er inddraget ved køb-/salgsprojekter	● Ikke relevant

Eventuelle bemærkninger

Projektets økonomi er baseret på tilbud fra håndværker. Foreningen oplyser endvidere, at de har indhentet de nødvendige tilladelser. Der bør udarbejdes retningslinjer for udbetaling af anlægstilskud i form af udbud, sikkerhed, udbetalinger mm. inden frigivelse af rådighedsbeløb (anlægsbevilling)

*Alle beløb i 1.000 kr.

Administrativt forslag

Kultur- og Fritidsudvalget - Kultur, fritid og borgerservice

Livsparken - Slots Bjergby

Lokalrådet Hashøj Nordvest ønsker at sætte fokus på de større børn og unges behov for bevægelses- og fællesskabsområder i et landsby- og lokalsamfund. Målet er at etablere et parkområde - Rural sport zone. Der er tale om et anlægstilskud. Lokalrådet har indhentet tilbud på opgaven, der udgør 2 mio. kr. og søger om 1.500.000 kr. i tilskud. Da projektet er omfattet af positivlisten i momsrefusions-ordningen, vil Slagelse Kommune blive delvis kompenseret for momsandelen - hvorefter netto-beløbet udgør 1.245.000 kr.

Forventet starttidspunkt: 2021, januar

Forventet ibrugtagningstidspunkt: 2023, august

Budgetoverslag*	2021	2022	2023	2024	I alt
Anlæg					
Livspark	1.245				1.245
					0
					0
					0
					0
					0
Anlæg, i alt	1.245	0	0	0	1.245
Afledt drift					
					0
					0
					0
Afledt drift, i alt	0	0	0	0	0
Anlægsbevilling*					Beløb
Anlægsbevilling søges senere.					1.245

Nødvendige overvejelser

Planforhold er undersøgt	●	Nej
Projektet er kvalificeret af udførende forvaltning	●	Ja
Projektet er kvalificeret af Bygherrerådgivningen	●	Nej
Anden myndighedsbehandling er nødvendig	●	Ja
Projektet kræver forudgående analyse eller politisk behandling	●	Ja
Køb og Salg er inddraget ved køb-/salgsprojekter	●	Ikke relevant

Eventuelle bemærkninger

Ud fra det bagvedliggende projektmateriale, er det ikke muligt at lave en kvalificeret vurdering fra Bygherrerådgivningen. Projektet skal afklares i forhold til ønsker og behov. Hvis placeringen er på kommunal grund, skal afledt drift indgå i anlægsønsket. Der bør udarbejdes retningslinjer for udbetaling af anlægstilskud i form af udbud, sikkerhed, udbetalinger mm. inden frigivelse af rådighedsbeløb (anlægsbevilling).

*Alle beløb i 1.000 kr.

Administrativt forslag





**FOKUS PÅ DE STØRRE
BØRN OG UNGES BEHOV
FOR BEVÆGELSE- OG
FÆLLESSKABSOMRÅDER**

Baggrund

Livsparken sætter fokus på de større børn og unges behov for bevægelses- og fællesskabsområder i et mindre lokalsamfund i Slagelse Kommune. Projektet bygger videre på landsbyernes (Slots Bjergby, Sludstrup, Lundforlund og Gerlev) lokale udviklingsplan (LUP' en), som har fokus på inddragelse af børn og unge i skabelsen af nye rammer for bevægelse i lokalområdet. Området ligger tæt på skolen og Livshuset i Slots Bjergby. Livshuset rummer daginstitution og faglokaler for skolen i dagtimerne og foreningsaktiviteterne i eftermiddags- og aften timerne. Børn og unge i området har givet ønsker til, hvordan området skal designes og de involveres yderligere gennem en børne- og ungedrevet designproces undervejs.



Inspirations tur til Rabalderparken og workshop med Rune Glifberg

Landudviklings Slagelse har støttet projektet med en inspirationstur til Rabalderparken i Roskilde. Inspirationsturen havde 2 formål 1) at involvere unge i ideer til udvikling af området generelt og 2) at kigge på inspiration til sport og street zone området i parken. Turen fandt sted d. 15.8.20. Udover at opleve og blive inspireret af et ægte bevægelsesmiljø i Rabalderparken og Hal12 deltog de 13 unge, der var afsted, i en ide- og designworkshop med topatleten Rune Glifberg. Rune startede selv med at skate, da han var 11 år gammel og i dag kaldes han "The Danish Destroyer". Han har deltaget i et hav af skateboardstævner i hele landet, men udover at være aktiv på de fire hjul, arbejder Rune også med hjertet for at løfte sporten i hele verden. Sammen med sin Makker Ebbe Lykke designer de skateparks i hele verden.

Tegningerne i projektbeskrivelsen tager udgangspunkt i de unges ønsker til parkområdet.



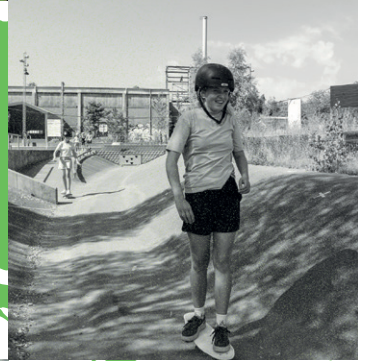
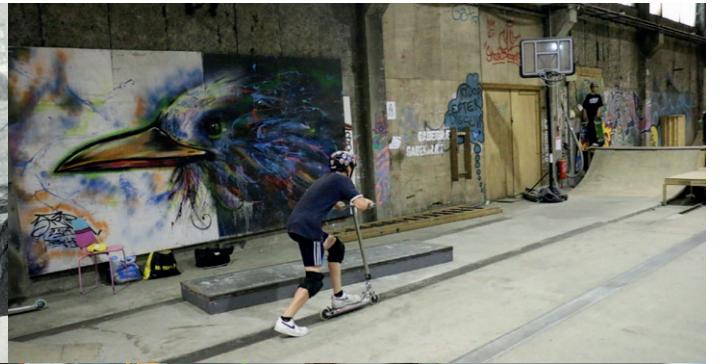



Målgrupper

Målgruppen, større børn og unge, er valgt ud fra at der pt. ikke er noget fritidstilbud, ej heller ikke-idrætsprægede aktiviteter der henvender sig til målgruppen i lokalområdet som fx en ungdomsklub. Målgruppen har i dag mulighed for at benytte Hashøjskolens skolegård med det, den kan tilbyde. Muligheden for at målgruppen bliver hjemme uden at være sammen i fællesskaber og uden at være fysiske aktive er derfor stor. Derfor vil projektet ligeledes kunne understøtte bl.a. sundhedsstyrelsens rapport som viser at størstedelen af de danske 11-15 årige ikke er tilstrækkeligt fysisk aktive i forhold til sundhedsstyrelsens anbefalingerne.

Ca. 3,5 km fra Livsparken ligger Sk8 Laden som drives af Slagelse Skateboardforening. Foreningens medlemmer får med Livsparken gode muligheder for at skate i det fri. Gerlev idræthøjskole vil også kunne bruge faciliteterne til fx undervisning i Cross fit, Parkour og Move-out undervisning. Og det vil være attraktivt for beboerne i de ungdomsboliger som ligger i umiddelbar nærhed af området i Slots Bjergby.



**GROBUND FOR
FÆLLESSKABER FOR BØRN
OG UNGE I LANDSBYEN**



Street kultur på landet - Gadeidræt ved gadekæret

Uorganiseret og selvorganiseret idræt som redskab til et aktiv landsbymiljø. Gadeidrætten har de seneste år fået en større og større betydning i skabelsen af aktive byrum. Det gælder også på landet, hvor flere og flere landsbymiljøer får øje på værdien af at skabe samlingspunkter for børn og unge i landsbyen ved at tilbyde nye fællesområder med fritidsaktiviteter, hvor man ikke nødvendigvis skal "melde sig ind" for at være med.

Med Livsparken i Slots Bjergby får gadeidrætten og Street-kulturen mulighed for at danne grobund for fællesskaber for børn og unge i landsbyen, hvor voksne og ældre også kan deltage. Den selvorganiserede idræt opstår, når en gruppe fatter samme interesse for en aktivitet udenfor formaliserede idrætsforeninger, og det er tydeligt at Skatekulturen, hvor man samles om at skate på skateboard, løbehjul og rulleskøjter allerede har godt fat i børn og unge i lokalområdet. Også unge, som ikke dyrker idræt i det nuværende foreningsliv.





Relation til udvikling i kommunen

Livsparken ligger i forlængelse af Slagelse kommunes fokus på sundhed og motion og bidrager til kommunens fokus på at facilitere til selvorganiseret idræt som fx skateboard og løbehjul. Senest har kommunen godkendt støtte til Korsør Ny Skatepark. Livsparken i Slots Bjergby ligger centralt i kommunen med gode busforbindelser fra centrum af Slagelse. Slagelse er en kommune som har fokus på Gadeidræt og i Livsparken er det de unges egen og ikke-organiserede kultur som tilgodeses med etableringen af en urban sport zone; Livsparken. Nu er der ikke meget 'urbant' over Slots Bjergby og omegn, derfor kalder projektgruppen "Livsparken" for en rural sport zone, hvor rural betyder 'på landet', Livsparken giver mulighed for fællesskaber i det fri, motion og bevægelse og ikke mindst trivsel for en gruppe af ældre børn og det yngste unge som vi har opdaget er en overset målgruppe i vores lokalsamfund og ofte forlader de organiserede fællesskaber i idræts- og naturforeningerne. Også i projektgruppen "Livsparken", har de svært ved at få armene ned over, at Rune, sammen med sin makker Ebbe Lykke, vil hjælpe med at skabe et nyt miljø i Slots Bjergby. "Det er helt fantastisk, at to af de største navne inden for branchen, vil være med til at skabe et område for vores børn og unge på her ude på landet. Der bliver ikke meget urban sport zone over Slots Bjergby – derfor kalder vi også "Livsparken" for en rural sport zone, hvor rural betyder 'på landet'".

Bindeled mellem civilsamfund og institutioner

I forbindelse med arbejdet med at fundraise til Livsparken har en gruppe forældre fået ideen til en ungdomsklub drevet af frivillige forældre. Konceptet er at ungdomsklubben låner lokaler af daginstitutionen hver anden fredag. Der holdes åbent i tidsrummet mellem 19 og 21.30. Frivillige forældre bemander ungdomsklubben og Livsparken indgår som centralt samlings- og mødested i tæt nærhed til ungdomsklubben. På den måde bindes eksisterende institutioner sammen med det frivillige civilsamfund via Livsparken og en ungdomsklub drevet af frivillige kræfter.



Landdistriktets nye trækkplaster

Slagelse kommune har gennem mange år haft fokus på kommunens landdistrikter. Etableringen af Livsparken i Landsbyen Slots Bjergby vil bidrage til, at de unge, som er nødt til at tage ind til Slagelse for at fortsætte deres skolegang efter 6. klasse, har lyst til at tage deres venner med til Slots Bjergby efter skole, fordi der er et fedt område, hvor de kan være sammen og dyrke fællesskabet på egne præmisser. Under Covid-19 nedlukningen blev det endnu tydeligere for os, at netop de større børn og de yngste unge ikke have nogle steder at samles. Dette aktualiserer projektets vigtighed. Grundet den udendørs placering samt store areal vil det forsat være muligt at tage hygiejne- og afstandsmæssige forbehold, som gør det muligt at anvende området i lignende situationer.

Projektgruppen er i løbende og positiv dialog med Kultur- og Fritidsafdelingen i Slagelse Kommune, hvor projektet spiller godt ind i idrætspolitikken. Dette bekræftes ved at Kultur- og Fritidsudvalget har indstillet projektet til de kommende kommunale budgetforhandlinger i efteråret 2020 med et forslag om støtte.

Erfaringer fra andre parkanlæg som fx Sorø Streetpark viser at byen får flere aktiviteter og event i den selvorganiserede idræt som også tiltrækker borgere fra andre byer.

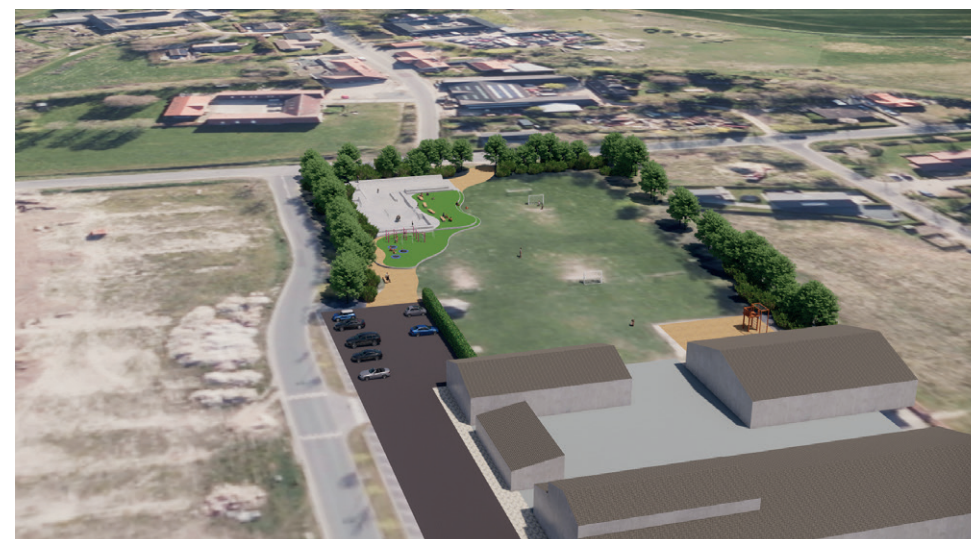



Parkens elementer

Miljømæssige hensyn og generel bæredygtighed tilgodeses i projektet ved at jord der opgraves anvendes til opbygning andre steder, så der ikke skal transporteres jord væk fra området. Der anvendes genbrugsbeton i de dele, hvor det er muligt, dog ikke i selve overfladen.

- MINIRAMPE MED CORNER
- STEP UP MED RAIL
- LEDGE BOX MED CURB CUT
- FLATBAR RAIL
- DOUBLE HIP FUNBOX MED RAIL OG FLATBAR
- 3-STAIR
- CHINA BANK
- PLATFORME & OPHOLD I CEMENT
- 5 BÆNKE
- 3 MINI-TRAMPOLINER
- UDENDØRS FITNESS
- PLATEAUER & OPHOLD
- GRÆS & BEPLANTNING
- STISYSTEM & ADGANGSFORHOLD
- BELYSNING

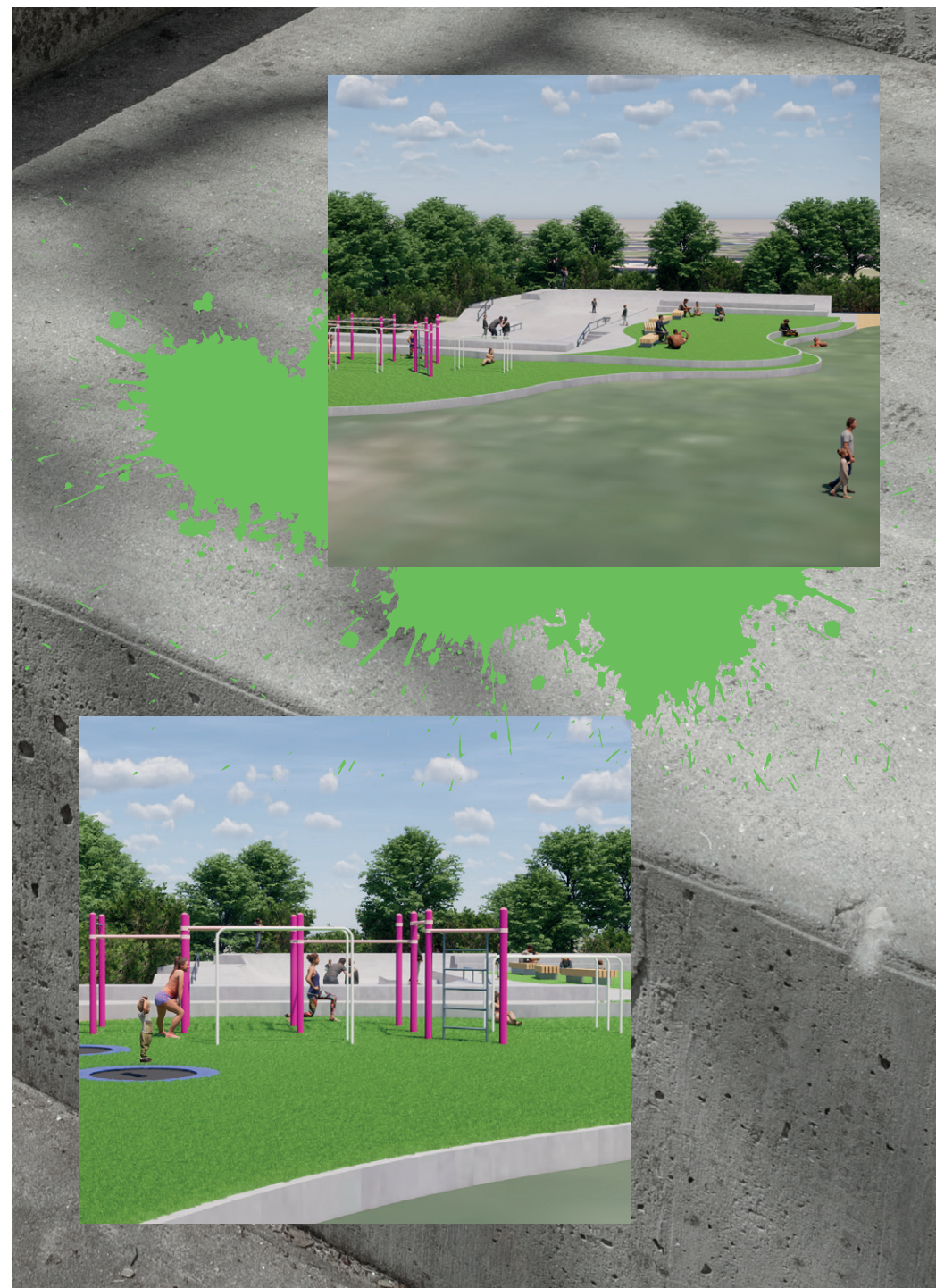

Projektets faser

Fase	Aktivitet	Beskrivelse
0	Brugerinddragelse	Bustur til Rabalderparken for børn og unge fra området. Inspiration og involvering og fællesskab. Indsamling af ideer og visualisering.
1	Rådgivning, projektering og brugerinddragelse	Der er indledt dialog med to firmaer med stor erfaring med Urban street zones og brugerinddragelse.
2	Myndighedsfase	Der indhentes de nødvendige tilladelser. Der er indledt positiv dialog med Slagelse kommunes kontor for kommunale ejendomme samt kontor for kultur og fritid.
3	Brugerinddragelse	Brugerne involveres i evt. tilretninger og forslag som er fremkommet i myndighedsfasen.
4	Anlæg af 550-600m ² fællesskabsområde	Anlægsfase. Byggestyring indgår i rådgivningsbudget.
5	Brugerinddragelse	Planlægning af indvielses-event sammen med brugerne. Og formulering af sociale og praktiske retningslinjer vedr. brug.
6	Indvielses-event	Åbnes af borgmester. Markeres via sociale medier. Små konkurrencer i skate, Scoot, dans og andre discipliner.
7	Aktiviteter i Livsparken	Mix af uformel og selvorganiseret idræt, bevægelse og fællesskaber samt formelle aktiviteter som fx parkour-undervisning med den lokale idrætsforening, Move out undervisning med Gerlev idrætshøjskole og Skate Skole ved Slagelse Skateboardforening (Danmarks ældste skateboardforening).

Forankring

Hashøj Nordvest er en 'paraply'-lokalforening, hvor bestyrelsen består af 11 medlemmer i alt 6 medlemmer som er udpeget af områdets foreninger og institutioner (Hashøj idrætsforening, 4H, menighedsrådet, ælderrådet, Hashøjskolen og Hashøj Daginstitution og 5 som er valgt i de 4 sogne som lokalforeningen dækker (Slots Bjergby, Lundforlund, Sludstrup og Gerlev). Livsparken er derfor bredt forankret og vil være åben og tilgængelig for de unges uformelle fællesskaber 24 timer i døgnet, men den vil også tages i brug til aktiviteter af det organiserede foreningsliv såvel områdets institutioner. Der forventes at andre grupper vil søge til etablering af andre dele af Livsparken som fx naturfitness. Et sådan område vil bruges af både voksne og ældre unge. Og det vil være godt at mange forskellige aldersgrupper kommer der. Etablering af fitnessområde indgår ikke i denne ansøgning.

Nødvendige tilladelser

Projektet kan realiseres inden for gældende lokalplan hvor området er udlagt til offentlige formål. Projektet kræver derfor ikke ny lokalplan, nabohøring eller landzonetilladelse.

Plan for vedligehold og drift

Da bevægelsesområdet i Livsparken er støbt i beton, er der minimal vedligeholdelse, og området har ikke udgifter til daglig drift. Vedligeholdelse af området består primært i græsslåning, affaldsopsamling og fejning. Affaldsopsamling og fejning af området tager brugerne og Hashøj Nordvest sig af. Idet området placeres på den eksisterende boldbane ved skolen indgår græsslåning omkring betonarealet i skolens aftale med kommunale ejendomme. Positiv dialog om dette er indledt med skoleleder, daginstitutionsleder og Slagelse kommune.



Budget

Projektgruppen har siden april været i kontakt med firmaer som bygger skateparks og urban sport zones. Det samlede budget for parken er baseret på denne dialog. Skatearealet, bænke, træningselement og trampoliner. Anlæg og belysning har et estimeret budget på ca. 2,7 mio. eks. moms. Se budget og finansierungsplan.

Budget- og finansierungsplan

PROJEKT BUDGET FASE 1-4

RÅDGIVNING, PROJEKTERING OG ANLÆG AF RURAL SPORTSZONE

Rådgivning og projektering (udgør ifølge entreprenøren ca. 8-14 % af anlægssummen) Sat til 9%.	198.000,-
Anlæg af rural sport zone på 550m2 (estimeret ud fra entreprenørens oplysninger på en m2 pris på 3000 - 5000 pr. m2.) Sat til 4000 for Livsparken.	2.200.000,-
Opmåling og visualisering.	30.000,-
Projektstyring	55.000,-
Uforudsete udgifter (10 % af anlægsprisen)	220.000,-
PROJEKT BUDGET TOTAL	2.703.000,-

PROJEKTETS FINANSIERINGSPLAN

EKSTERN FINANSIERING

Slagelse Kommune*	2.218.000,-
Landudvikling Slagelse**	400.000,-
Opmåling og visualisering***	30.000,-
I ALT ANSØGES DER EKSTERNT OM	2.648.000,-

EGENFINANSIERING

Opmåling og visualisering	30.000,-
550 timers frivilligt arbejde værdisat til en timesats på 100 kr. Fundraising, organisering af brugerinddragelse, sociale medier, projektstyring.	55.000,-
I ALT UDGØR EGENFINANSIERINGEN	85.000,-

**FINANSIERINGSBEHOV
(PROJEKT BUDGET MINUS EGENFINANSIERING)** **2.618.000,-**

Alle priser er kr. ekskl. moms.

BUDGETNOTER

*Livsparken behandles i forbindelse med budgetprocessen i Slagelse Kommune i efteråret 2020.

**Landudvikling Slagelse har inviteret projektgruppen til at indsende projektet til behandling i september 2020.

***Finansieret af Skel.dk og Kvikpuljen i Landudvikling Slagelse.

Kultur- og Fritidsudvalget - Kultur, fritid og borgerservice

Handicapbadebro - Kongsmark

Etablering af handicapbadebro ved Kongsmark Strand, hvor der findes et lille stykke offentlig badestrand, der efter initiativgruppens vurdering er velegnet til formålet. Gruppen søger også støtte fra fonde m.v. og afventer svar herpå.

Gruppen har indhentet tilbud på opgaven, der udgør 0,5 mio. kr. Da projektet er omfattet af positivlisten i momsrefusionsordningen, vil Slagelse Kommune blive delvis kompenseret for momsandelen - hvorefter nettobeløbet udgør 456.500 kr.

Forventet starttidspunkt: Ikke afklaret

Forventet ibrugstagningstidspunkt: Ikke afklaret

Budgetoverslag*	2021	2022	2023	2024	I alt
Anlæg					
Handicapbadebro	457				457
					0
					0
					0
					0
					0
Anlæg, i alt	457	0	0	0	457
Afledt drift					
					0
					0
					0
Afledt drift, i alt	0	0	0	0	0

Anlægsbevilling*	Beløb
Anlægsbevilling søges senere.	

Nødvendige overvejelser	
Planforhold er undersøgt	● Nej
Projektet er kvalificeret af udførende forvaltning	● Nej
Projektet er kvalificeret af Bygeherrerådgivningen	● Nej
Anden myndighedsbehandling er nødvendig	● Ja
Projektet kræver forudgående analyse eller politisk behandling	● Nej
Køb og Salg er inddraget ved køb-/salgsprojekter	● Ikke relevant

Eventuelle bemærkninger

Initiativgruppen har modtaget tilbud på opgaven og det antages at det er tale om en sommerbadebro. Afledt drift er ikke medtaget. Hvis der er tale om en sommerbadebro, skal der afsættes 50.000 kr. årligt til vedligeholdelse, opsætning og nedtagelse, som afholdes af initiativgruppen.

Der bør udarbejdes retningslinjer for udbetaling af anlægstilskud i form af udbud, sikkerhed, udbetalinger mm. inden frigivelse af rådighedsbeløb (anlægsbevilling).

*Alle beløb i 1.000 kr.

Politisk forslag

Erhvervs- og Teknikudvalget - Havne

Agersø Havn, Forlængelse af nordlig mole

Agersø Omøfærgerne har et ønske om at få den nordlige mole ved Agersø færge leje forlænget med 25-30 meter. Molen er for kort og ved bestemte vinderetninger er det en udfordring at få færgen til at passe rigtigt ind i færgelejet. Ved kraftige vinde fra bestemte retninger er det nødvendigt at bruge begge maskiner hele natten for at holde færgen på plads i færge lejet. Det slider på maskinerne. Det er dyrt og forurener miljøet

Forventet starttidspunkt: 2021, Feb.

Forventet ibrugstagningstidspunkt: 2021 April

Budgetoverslag*	2021	2022	2023	2024	I alt
Anlæg					
Tilbygning af mole	3.500				3.500
					0
					0
					0
					0
					0
Anlæg, i alt	3.500	0	0	0	3.500
Afledt drift					
					0
					0
					0
Afledt drift, i alt	0	0	0	0	0

Anlægsbevilling*	Beløb
Anlægsbevilling søges senere.	

Nødvendige overvejelser	
Planforhold er undersøgt	● ja
Projektet er kvalificeret af udførende forvaltning	● Ikke relevant
Projektet er kvalificeret af Byggeherrerådgivningen	● ja
Anden myndighedsbehandling er nødvendig	● ja
Projektet kræver forudgående analyse eller politisk behandling	● ja
Køb og Salg er inddraget ved køb-/salgsprojekter	● Ikke relevant

Eventuelle bemærkninger

*Alle beløb i 1.000 kr.

Administrativt forslag

Erhvervs- og Teknikudvalget - Havne

Renovering af nordlig mole, Stignæs

Stignæs færgeshavn har en stenmole på den nordlige side af havnen. Stenmolen er sunket sammen og står til en renovering dvs. der skal lægges nye sten på den eksisterende mole og samtidig bliver molen rettet op. Der bliver derefter trukket nyt el kabel til molefyret.

Forventet starttidspunkt: 2021, April

Forventet ibrugtagningstidspunkt: 2021 Juni

Budgetoverslag*	2021	2022	2023	2024	I alt
Anlæg					
Renovering af nordlig mole	3.000				3.000
					0
					0
					0
					0
					0
Anlæg, i alt	3.000	0	0	0	3.000
Afledt drift					
					0
					0
					0
Afledt drift, i alt	0	0	0	0	0

Anlægsbevilling*	Beløb
Anlægsbevilling søges senere.	

Nødvendige overvejelser	
Planforhold er undersøgt	● ja
Projektet er kvalificeret af udførende forvaltning	● Ikke relevant
Projektet er kvalificeret af Byggeherrerådgivningen	● Nej
Anden myndighedsbehandling er nødvendig	● ja
Projektet kræver forudgående analyse eller politisk behandling	● ja
Køb og Salg er inddraget ved køb-/salgsprojekter	● Ikke relevant

Eventuelle bemærkninger

Der kan være betydelig usikkerhed omkring udgiften til renoveringomkostningen samt tidsplanen. Der er således tale om et skøn.

*Alle beløb i 1.000 kr.

Administrativt forslag

Erhvervs- og Teknikudvalget - Havne

Renovering af sydlig mole, Stignæs

Stignæs færgeshavn. På sydlig mole er spunsvæggen tærrer væk og trænger til at blive renoveret der skal laves en ny spunsvæg og lægges nyt asfalt og der skal trækkes nye el kabler. Hvis molen synker helt sammen kan det blive nødvendigt at lukke havnen af og det vil så stoppe alt færgetrafik.

Forventet starttidspunkt: 2021, Februar

Forventet ibrugtagningstidspunkt: 2021 April

Budgetoverslag*	2021	2022	2023	2024	I alt
Anlæg					
Renovering af sydlig mole	4.000				4.000
					0
					0
					0
					0
					0
Anlæg, i alt	4.000	0	0	0	4.000
Afledt drift					
					0
					0
					0
Afledt drift, i alt	0	0	0	0	0
Anlægsbevilling*					Beløb
Anlægsbevilling søges i forbindelse med budgetvedtagelsen.					4.000

Nødvendige overvejelser

Planforhold er undersøgt	●	ja
Projektet er kvalificeret af udførende forvaltning	●	Ikke relevant
Projektet er kvalificeret af Byggeherrerådgivningen	●	Nej
Anden myndighedsbehandling er nødvendig	●	ja
Projektet kræver forudgående analyse eller politisk behandling	●	ja
Køb og Salg er inddraget ved køb-/salgsprojekter	●	Ikke relevant

Eventuelle bemærkninger

Der kan være betydelig usikkerhed omkring udgiften til renoveringomkostningen samt tidsplanen. Der er således tale om et skøn.

*Alle beløb i 1.000 kr.

Administrativt forslag

Erhvervs- og Teknikudvalget - Drift og teknik

Sti - Ringparken og bymidte

I forbindelse med udviklingsplanen for Ringparken er der lagt op til, at der kan etableres stiforbindelse til bymidten via stisystem øst for haveforeningen Mønsterkolonien. Dette vil medføre, at der skal etableres 2 stibroer dels over Nordre Ringgade (2023) og dels over jernbanen ved "Skellet" (2024). Desuden skal eksisterende stianlæg mellem broanlæggende opgraderes.

Forventet starttidspunkt: 2022, januar

Forventet ibrugstagningstidspunkt: 2025, ultimo

Budgetoverslag*	2021	2022	2023	2024	I alt
Anlæg					
Rådgivning, interne udelser, projektering		3.000	2.000	2.000	7.000
Udgifter til stibro			18.000	30.000	48.000
Anlægsudgifter - sti			4.000		4.000
Arealerhvervelse		1.000			1.000
					0
					0
Anlæg, i alt	0	4.000	24.000	32.000	60.000
Afledt drift					
Stibro					0
Sti				100	100
Belysning				45	45
Afledt drift, i alt	0	0	0	145	145

Anlægsbevilling*	Beløb
Anlægsbevilling søges senere.	

Nødvendige overvejelser	
Planforhold er undersøgt	● Nej
Projektet er kvalificeret af udførende forvaltning	● Nej
Projektet er kvalificeret af Bygeherrerådgivningen	● Ikke relevant
Anden myndighedsbehandling er nødvendig	● Ja
Projektet kræver forudgående analyse eller politisk behandling	● Ja
Køb og Salg er inddraget ved køb-/salgsprojekter	● Nej

Eventuelle bemærkninger

Driftsudgift i forbindelse med vedligeholdelse af stibro er ikke kalkuleret.

*Alle beløb i 1.000 kr.

Administrativt forslag

Erhvervs- og Teknikudvalget - Drift og teknik

Ny vej Ndr. Ringgade-Bakkevej

Med en godkendelse af lokalplan 1227, om placering af daginstitution ved Bakkevej, Slagelse, skal der afsættes anlægsramme til etablering af ny offentlig vej mellem Ndr. Ringgade og Bakkevej.

Forventet starttidspunkt: 2021, januar

Forventet ibrugtagningstidspunkt: 2022, ultimo

Budgetoverslag*	2021	2022	2023	2024	I alt
Anlæg					
Rådgivning, interne udelser, projektering	800	400			1.200
Anlæg inkl. uforudseelige udgifter		8.600			8.600
					0
					0
					0
					0
Anlæg, i alt	800	9.000	0	0	9.800
Afledt drift					
Vej			95	95	190
Belysning			80	80	160
					0
Afledt drift, i alt	0	0	175	175	350
Anlægsbevilling*					
Anlægsbevilling søges i forbindelse med budgetvedtagelsen.					800

Nødvendige overvejelser

Planforhold er undersøgt	●	Ja
Projektet er kvalificeret af udførende forvaltning	●	Nej
Projektet er kvalificeret af Byggeherrerådgivningen	●	Ikke relevant
Anden myndighedsbehandling er nødvendig	●	Nej
Projektet kræver forudgående analyse eller politisk behandling	●	Ja
Køb og Salg er inddraget ved køb-/salgsprojekter	●	Nej

Eventuelle bemærkninger

*Alle beløb i 1.000 kr.

Administrativt forslag

Erhvervs- og Teknikudvalget - Drift og teknik

Stibro Fodsporet (Kalundborgvej)

Fodsporets forlængelse frem til Campus Slagelse vil udover stietableringen (anlægsønske ifm. budget 2020) medfører, at der etableres stibro over Kalundborgvej

Forventet starttidspunkt: 2022, januar

Forventet ibrugtagningstidspunkt: 2023, ultimo

Budgetoverslag*	2021	2022	2023	2024	I alt
Anlæg					
Rådgivning, interne udelser, projektering		2.000	2.000		4.000
Anlæg inkl. uforudseelige udgifter			25.000		25.000
					0
					0
					0
					0
Anlæg, i alt	0	2.000	27.000	0	29.000
Afledt drift					
					0
					0
					0
Afledt drift, i alt	0	0	0	0	0

Anlægsbevilling*	Beløb
Anlægsbevilling søges senere.	

Nødvendige overvejelser	
Planforhold er undersøgt	● Nej
Projektet er kvalificeret af udførende forvaltning	● Nej
Projektet er kvalificeret af Byggeherrerådgivningen	● Nej
Anden myndighedsbehandling er nødvendig	● Ja
Projektet kræver forudgående analyse eller politisk behandling	● Ja
Køb og Salg er inddraget ved køb-/salgsprojekter	● Nej

Eventuelle bemærkninger

Driftsudgift i forbindelse med vedligeholdelse af stibro er ikke kalkuleret.

*Alle beløb i 1.000 kr.

Administrativt forslag

Erhvervs- og Teknikudvalget - Drift og teknik

Belysning på Fodsporet (byzone)

Mange borgere har ytret ønske om at der etableres belysning på Fodsporet.

Forventet starttidspunkt: 2022, 2. kv.
Forventet ibrugstagningstidspunkt: 2022, ultimo

Budgetoverslag*	2021	2022	2023	2024	I alt
Anlæg					
Entreprenørudgifter		3.000			3.000
					0
					0
					0
					0
					0
Anlæg, i alt	0	3.000	0	0	3.000
Afledt drift					
Belysning			200	200	400
					0
					0
Afledt drift, i alt	0	0	200	200	400

Anlægsbevilling*	Beløb
Anlægsbevilling søges senere.	

Nødvendige overvejelser	
Planforhold er undersøgt	● Ikke relevant
Projektet er kvalificeret af udførende forvaltning	● Nej
Projektet er kvalificeret af Byggeherrerådgivningen	● Ikke relevant
Anden myndighedsbehandling er nødvendig	● Ja
Projektet kræver forudgående analyse eller politisk behandling	● Nej
Køb og Salg er inddraget ved køb-/salgsprojekter	● Nej

Eventuelle bemærkninger

*Alle beløb i 1.000 kr.

Administrativt forslag

Erhvervs- og Teknikudvalget - Drift og teknik

Rosenkildevej og Valmuevej

Prøver har vist at vejen ikke kan holde. Det har vist sig, at eksisterende vej vil være dyrere at udvides, da der kun er en ringe opbygning af den eksisterende vejkasse. Der er således behov for en tillægsbevilling til eksisterende anlægsramme på 15,5 mio. kr. for at kunne gennemføre vejudvidelsen af Rosenkildevej og Valmuevej.

Forventet starttidspunkt: 2021, 1. kv.
Forventet ibrugtagningstidspunkt: 2021, ultimo

Budgetoverslag*	2021	2022	2023	2024	I alt
Anlæg					
Entreprenørudgifter		10.200			10.200
(beløb ændret samt forskudt fra 2021 til 2022)					0
					0
					0
					0
					0
Anlæg, i alt	0	10.200	0	0	10.200
Afledt drift					0
					0
					0
Afledt drift, i alt	0	0	0	0	0

Anlægsbevilling*	Beløb
Anlægsbevilling søges i forbindelse med budgetvedtagelsen.	

Nødvendige overvejelser	
Planforhold er undersøgt	● Ja
Projektet er kvalificeret af udførende forvaltning	● Ja
Projektet er kvalificeret af Byggeherrerådgivningen	● Ikke relevant
Anden myndighedsbehandling er nødvendig	● Ja
Projektet kræver forudgående analyse eller politisk behandling	● Nej
Køb og Salg er inddraget ved køb-/salgsprojekter	● Ikke relevant

Eventuelle bemærkninger

Dette anlægsønske skal supplere eksisterende anlægsramme (anlæg 176) på 15,5 mio. kr.

*Alle beløb i 1.000 kr.

Administrativt forslag

Erhvervs- og Teknikudvalget - Drift og teknik

Støjværn

I henhold til 2017-kortlægningen af trafikstøj fra Vestmotorvejen kan det konstateres, at ca. 40 ejendomme primært beliggende i Teglparken, Hertalund og på Hulvejen er belastet med trafikstøj mellem 60-65 dB. Den resterende del af Teglparken og Hertalund ligger inden for støjkortlægningen udbredelse som er i området mellem 55-60 db. I Miljøstyrelsens vejledning om grænseværdier for støj fra vejtrafik er grænseværdien for boligområder angivet til 58 dB. Ved Rønnebærvej (og Enebærvej) viser støjkortlægningen, at 4 ejendomme ligger inden for kortlægningen 65-70 dB-afgrænsning mens 10 ejendomme ligger inden for kortlægningens 60-65 dB-afgrænsning og de resterende 4 ejendomme ligger inden for kortlægningen 55-60 dB-afgrænsning.

Dette budgetønske forholder sig ikke til de ejendomme som ligger på Etterbjergvej, Kirsebærvej og Kristinelundsvej. Langs disse boligområder har Vejdirektoratet etableret støjskærm.

Forventet starttidspunkt: 2022, 1. kv.

Forventet ibrugtagningstidspunkt: 2024, ultimo

Budgetoverslag*	2021	2022	2023	2024	I alt
Anlæg					
Støjværn langs E20 v. Hertalund/Teglværksparken			6.000	5.000	11.000
Støjværn langs E20 v. Rønnebærvej		2.000			2.000
					0
					0
Anlæg, i alt	0	2.000	6.000	5.000	13.000
Afledt drift					
					0
Afledt drift, i alt	0	0	0	0	0

Anlægsbevilling*	Beløb
Anlægsbevilling søges senere.	

Nødvendige overvejelser	
Planforhold er undersøgt	● Nej
Projektet er kvalificeret af udførende forvaltning	● Nej
Projektet er kvalificeret af Byggeherrerådgivningen	● Ikke relevant
Anden myndighedsbehandling er nødvendig	● Ja
Projektet kræver forudgående analyse eller politisk behandling	● Ja
Køb og Salg er inddraget ved køb-/salgsprojekter	● Ikke relevant

Eventuelle bemærkninger

Driftsudgift i forbindelse med vedligeholdelse af støjværn er ikke kalkuleret.

*Alle beløb i 1.000 kr.

Administrativt forslag

Erhvervs- og Teknikudvalget - Drift og teknik

Møllebakken, Skælskør

Møllebakken skal omprofileres så træerprofilet ændres til 6,0 meter kørebane og 2,5 meter sti. Der har tidligere været regnet på en sideudvidelse men erfaringer viser, at ikke alle gamle kommuneveje blot kan sideudvides, derfor er ombygningssomkostningen for Møllebakken genberegnet til 5,5 mio. kr.

Forventet starttidspunkt: 2021, medio

Forventet ibrugtagningstidspunkt: 2023, medio

Budgetoverslag*	2021	2022	2023	2024	I alt
Anlæg					
Samlet udgift	500	4.500	500		5.500
					0
					0
					0
					0
					0
Anlæg, i alt	500	4.500	500	0	5.500
Afledt drift					
					0
					0
					0
Afledt drift, i alt	0	0	0	0	0

Anlægsbevilling*	Beløb
Anlægsbevilling søges i forbindelse med budgetvedtagelsen.	500

Nødvendige overvejelser	
Planforhold er undersøgt	● Nej
Projektet er kvalificeret af udførende forvaltning	● Nej
Projektet er kvalificeret af Byggeherrerådgivningen	● Ikke relevant
Anden myndighedsbehandling er nødvendig	● Ja
Projektet kræver forudgående analyse eller politisk behandling	● Ja
Køb og Salg er inddraget ved køb-/salgsprojekter	● Ikke relevant

Eventuelle bemærkninger

Øget afledt drift er ikke kalkuleret.

*Alle beløb i 1.000 kr.

Administrativt forslag

Erhvervs- og Teknikudvalget - Drift og teknik

Krydsombygning v. Fordgrunden

I forbindelse med anvendelsesændring af grunden på hjørnet af Smedegade/Rosenkildevej samt udviklingsplanen for Slagelse bymidte anbefales det, at der afsættes midler til ombygning af de to T-kryds; Smedegade/Parkvej og Smedegade/Rosenkildevej. Administrationen har hos Nordicals fået foretaget en vurdering af kvadratmeter-prisen for erhvervsgrunden, og i den forbindelse er der også givet en vurdering på en grundpris, hvis grunden havde været udlagt til boliger. Udgangspunktet for vurderingen er at Slagelse Kommune ligger vejbyggelinjer på hvad der svarer til 1.600 m² af grundarealet (størrelsen på arealet er skønnet og vil kunne afvige lidt både i opadgående og nedadgående retning), hvilket vil være arealbehovet ved etablering af et nyt F-kryds. Vurderingerne er foretaget ud fra nuværende plangrundlag til erhverv og ved ændret plangrundlag til beboelse. Ud fra disse betragtninger skønnes værdien på arealet:

- Ved det nuværende plangrundlag, udgør kr. 400 pr. m² i alt kr. 640.000.
- Ved ændret plangrundlag med anvendelse til fremtidigt boligformål, udgør kr. 2.500 pr. m² i alt kr. 4.000.000. De anførte værdier er excl. moms.

Med hensyn til nedrivning af bygningerne, foreslås at ejer river det hele ned på en gang. Hvis kommunen skal stå for nedrivningen, vil denne udgift skulle trækkes fra Nordicals udregninger. Der bruges et nøgletal på 1.000 kr./m² for nedrivning af ejendomme. Hvor mange m², som skal rives ned er vi ikke bekendte med og derfor kan der ikke gives en mere nøjagtig beregning.

Forventet starttidspunkt: 2022, 1. kv.
Forventet ibrugtagningstidspunkt: 2023, ultimo

Budgetoverslag*	2021	2022	2023	2024	I alt
Anlæg					
Rådgivning, interne ydelser, projektering		1.200	1.100		2.300
Anlægsudgifter			5.200		5.200
Arealerhvervelse mm.		500			500
					0
Anlæg, i alt	0	1.700	6.300	0	8.000
Afledt drift					0
Afledt drift, i alt	0	0	0	0	0

Anlægsbevilling*	Beløb
Anlægsbevilling søges senere.	

Nødvendige overvejelser	
Planforhold er undersøgt	● Nej
Projektet er kvalificeret af udførende forvaltning	● Nej
Projektet er kvalificeret af Bygeherrerådgivningen	● Ikke relevant
Anden myndighedsbehandling er nødvendig	● Ja
Projektet kræver forudgående analyse eller politisk behandling	● Ja
Køb og Salg er inddraget ved køb-/salgsprojekter	● Ikke relevant

Eventuelle bemærkninger

Øget driftsudgift i forbindelse med anlægsarbejdet er ikke kalkuleret.

*Alle beløb i 1.000 kr.

Administrativt forslag

Erhvervs- og Teknikudvalget - Drift og teknik

Lundsgårdsvej, Dalmose

Sideudvidelse af Lundsgårdvej i Dalmose pga. HJ-Gruppens aktiviteter på nr. 5, Svanemøllegård.

Forventet starttidspunkt: 2023, 3. kv.

Forventet ibrugtagningstidspunkt: 2024, ultimo

Budgetoverslag*	2021	2022	2023	2024	I alt
Anlæg					
Rådgivning, interne ydelser, projektering			700	700	1.400
Anlægsudgifter				6.500	6.500
Arealerhvervelse mm.			500	500	1.000
					0
					0
					0
Anlæg, i alt	0	0	1.200	7.700	8.900
Afledt drift					
					0
					0
					0
Afledt drift, i alt	0	0	0	0	0

Anlægsbevilling*	Beløb
Anlægsbevilling søges senere.	

Nødvendige overvejelser		
Planforhold er undersøgt	●	Nej
Projektet er kvalificeret af udførende forvaltning	●	Nej
Projektet er kvalificeret af Byggeherrerådgivningen	●	Ikke relevant
Anden myndighedsbehandling er nødvendig	●	Ja
Projektet kræver forudgående analyse eller politisk behandling	●	Ja
Køb og Salg er inddraget ved køb-/salgsprojekter	●	Ikke relevant

Eventuelle bemærkninger

Øget driftsudgift i forbindelse med anlægsarbejdet er ikke kalkuleret.

*Alle beløb i 1.000 kr.

Administrativt forslag

Erhvervs- og Teknikudvalget - Drift og teknik

Algade, Skælskør

Bymidtegruppen ønsker, at der i forbindelse med budget 2021 indarbejdes midler til ændring af belægning i Algade så cyklister ikke bruger fortovet som cykelsti, samt at der etableres ledelinjer for blinde og svagtseende.

Forventet starttidspunkt: 2021, 1. kv.

Forventet ibrugstagningstidspunkt: 2022, medio

Budgetoverslag*	2021	2022	2023	2024	I alt
Anlæg					
Samlede etableringsomkostninger (overordnet)	2.000	7.000			9.000
					0
					0
					0
					0
					0
Anlæg, i alt	2.000	7.000	0	0	9.000
Afledt drift					
					0
					0
					0
Afledt drift, i alt	0	0	0	0	0

Anlægsbevilling*	Beløb
Anlægsbevilling søges i forbindelse med budgetvedtagelsen.	500

Nødvendige overvejelser	
Planforhold er undersøgt	● Ja
Projektet er kvalificeret af udførende forvaltning	● Nej
Projektet er kvalificeret af Byggeherrerådgivningen	● Ikke relevant
Anden myndighedsbehandling er nødvendig	● Ja
Projektet kræver forudgående analyse eller politisk behandling	● Ja
Køb og Salg er inddraget ved køb-/salgsprojekter	● Ikke relevant

Eventuelle bemærkninger

Skønnet beror på et meget overordnet grundlag, som tager afsæt i, at ændring af kørebanelægningen og vandrender.

OVERSLAGET SKAL KVALIFICERES MED AFSÆT I ET SKITSEPROJEKT.

*Alle beløb i 1.000 kr.

Administrativt forslag

Erhvervs- og Teknikudvalget - Drift og teknik

Tilpasninger af infrastruktur

På kommunens vejnet er der jævnligt behov for tilpasninger som kan understøtte trafikale fremkommelighed. Ønsket skal fremme muligheden for at ændre på eksisterende helleanlæg, ændre kantstenslinjer, ændre vigepligtsforhold, fejkørselslommer/parkeringslommer ved/efter alle store vejtilslutninger og store Rundkørsler mm.

Forventet starttidspunkt: 2021, 1. kv.
Forventet ibrugtagningstidspunkt: 2024, ultimo

Budgetoverslag*	2021	2022	2023	2024	I alt
Anlæg					
Anlægspulje	1.000	1.000	1.000	1.000	4.000
					0
					0
					0
					0
					0
Anlæg, i alt	1.000	1.000	1.000	1.000	4.000
Afledt drift					
					0
					0
					0
Afledt drift, i alt	0	0	0	0	0

Anlægsbevilling*	Beløb
Anlægsbevilling søges i forbindelse med budgetvedtagelsen.	1.000

Nødvendige overvejelser	
Planforhold er undersøgt	● Ikke relevant
Projektet er kvalificeret af udførende forvaltning	● Nej
Projektet er kvalificeret af Byggeherrerådgivningen	● Ikke relevant
Anden myndighedsbehandling er nødvendig	● Ja
Projektet kræver forudgående analyse eller politisk behandling	● Nej
Køb og Salg er inddraget ved køb-/salgsprojekter	● Ikke relevant

Eventuelle bemærkninger

*Alle beløb i 1.000 kr.

Administrativt forslag

Erhvervs- og Teknikudvalget - Drift og teknik

Justering - sidevejstilslutninger

Flere steder på landet er der skæve sidevejstilslutninger, som med tilpasninger/opretninger kan fremme trafikafvikling og oversigtsforhold (ex.: Baunehøjvej/Tingvej i Stude, Hemmeshøjvej/Baunehøjvej, Hønagervej/Sorøjvej i Eggeslevmagle m.fl.).

Forventet starttidspunkt: 2021, 1. kv.
Forventet ibrugtagningstidspunkt: 2024, ultimo

Budgetoverslag*	2021	2022	2023	2024	I alt
Anlæg					
Anlægspulje	1.000	1.000	1.000	1.000	4.000
					0
					0
					0
					0
					0
Anlæg, i alt	1.000	1.000	1.000	1.000	4.000
Afledt drift					
					0
					0
					0
Afledt drift, i alt	0	0	0	0	0

Anlægsbevilling*	Beløb
Anlægsbevilling søges i forbindelse med budgetvedtagelsen.	1.000

Nødvendige overvejelser	
Planforhold er undersøgt	● Ikke relevant
Projektet er kvalificeret af udførende forvaltning	● Nej
Projektet er kvalificeret af Byggeherrerådgivningen	● Ikke relevant
Anden myndighedsbehandling er nødvendig	● Ja
Projektet kræver forudgående analyse eller politisk behandling	● Nej
Køb og Salg er inddraget ved køb-/salgsprojekter	● Ikke relevant

Eventuelle bemærkninger

Nogle steder kan det blive nødvendigt med ekspropriation fra naboejendomme.

*Alle beløb i 1.000 kr.

Administrativt forslag

Erhvervs- og Teknikudvalget - Drift og teknik

Signalanlæg i Kr. Stillinge

Af trafiksikkerheds- og fremkommelighedsmæssige årsager bør krydset ombygges fra et prioriteret kryds til et signalreguleret kryds. Ombygningen vil tilgodese elever på Stillinge Skole.

Forventet starttidspunkt: 2021, 1. kv.

Forventet ibrugtagningstidspunkt: 2022, medio

Budgetoverslag*	2021	2022	2023	2024	I alt
Anlæg					
Rådgivning, interne ydelser, projektering mm.	500	300			800
Anlægsarbejde	1.000	2.200			3.200
					0
					0
					0
					0
Anlæg, i alt	1.500	2.500	0	0	4.000
Afledt drift					
					0
					0
					0
Afledt drift, i alt	0	0	0	0	0

Anlægsbevilling*	Beløb
Anlægsbevilling søges i forbindelse med budgetvedtagelsen.	1.500

Nødvendige overvejelser	
Planforhold er undersøgt	● Ikke relevant
Projektet er kvalificeret af udførende forvaltning	● Nej
Projektet er kvalificeret af Byggeherrerådgivningen	● Ikke relevant
Anden myndighedsbehandling er nødvendig	● Ja
Projektet kræver forudgående analyse eller politisk behandling	● Nej
Køb og Salg er inddraget ved køb-/salgsprojekter	● Ikke relevant

Eventuelle bemærkninger

Afledt drift i forbindelse med signalanlægget er ikke kalkuleret.

*Alle beløb i 1.000 kr.

Administrativt forslag

Erhvervs- og Teknikudvalget - Drift og teknik

Hvilebjergvej, Sørbymagle

Med en udnyttelse af den sydlige del af lokalplan 1168, vil det være nødvendigt at der etableres adgang for denne del til Hvilebjergvej. Projektet vil omfatte en forlængelse af Hvilebjergvej, etablering af fortovej på Hvilebjergvej samt trafiksikkerhedsmæssige tiltag.

Forventet starttidspunkt: 2021, 1. kv.
Forventet ibrugstagningstidspunkt: 2021, ultimo

Budgetoverslag*	2021	2022	2023	2024	I alt
Anlæg					
Samlet etableringsudgift	1.500				1.500
					0
					0
					0
					0
					0
Anlæg, i alt	1.500	0	0	0	1.500
Afledt drift					
Øget belægningsareal		10	10	10	30
					0
					0
Afledt drift, i alt	0	10	10	10	30
Anlægsbevilling*					Beløb
Anlægsbevilling søges i forbindelse med budgetvedtagelsen.					1.500

Nødvendige overvejelser

Planforhold er undersøgt	●	Ja
Projektet er kvalificeret af udførende forvaltning	●	Nej
Projektet er kvalificeret af Byggeherrerådgivningen	●	Ikke relevant
Anden myndighedsbehandling er nødvendig	●	Nej
Projektet kræver forudgående analyse eller politisk behandling	●	Nej
Køb og Salg er inddraget ved køb-/salgsprojekter	●	Ja

Eventuelle bemærkninger

*Alle beløb i 1.000 kr.

Administrativt forslag

Erhvervs- og Teknikudvalget - Drift og teknik

Trelleborg allé - trafiksikkerhed

...

Forventet starttidspunkt:

Forventet ibrugstagningstidspunkt:

Budgetoverslag*	2021	2022	2023	2024	I alt
Anlæg					
Samlet etableringsudgift					0
					0
					0
					0
					0
					0
Anlæg, i alt	0	0	0	0	0
Afledt drift					
					0
					0
					0
Afledt drift, i alt	0	0	0	0	0

Anlægsbevilling*	Beløb
Anlægsbevilling søges senere.	

Nødvendige overvejelser	
Planforhold er undersøgt	● Nej
Projektet er kvalificeret af udførende forvaltning	● Nej
Projektet er kvalificeret af Byggeherrerådgivningen	● Ikke relevant
Anden myndighedsbehandling er nødvendig	● Ja
Projektet kræver forudgående analyse eller politisk behandling	● Nej
Køb og Salg er inddraget ved køb-/salgsprojekter	● Nej

Eventuelle bemærkninger

*Alle beløb i 1.000 kr.

Administrativt forslag

Erhvervs- og Teknikudvalget - Drift og teknik

Trafiksikkerhedsprojekter

Til realisering af mindre trafiksikkerheds-/tryghedsprojekter i landsbyer oprettes der en specifik anlægspulje.

Prioriteringen af midlerne vil tage afsæt i de indmeldinger fra borgerne som ligger i trafiksikkerhedsplanen.

Forventet starttidspunkt: 2021, januar
Forventet ibrugtagningstidspunkt: 2024, december

Budgetoverslag*	2021	2022	2023	2024	I alt
Anlæg					
Trafiksikkerheds-/tryghedsprojekter	2.000	2.000	2.000	2.000	8.000
					0
					0
					0
					0
					0
Anlæg, i alt	2.000	2.000	2.000	2.000	8.000
Afledt drift					
...		20	20	20	60
					0
					0
Afledt drift, i alt	0	20	20	20	60

Anlægsbevilling*	Beløb
Anlægsbevilling søges i forbindelse med budgetvedtagelsen.	1.000

Nødvendige overvejelser	
Planforhold er undersøgt	● Ikke relevant
Projektet er kvalificeret af udførende forvaltning	● Nej
Projektet er kvalificeret af Byggeherrerådgivningen	● Ikke relevant
Anden myndighedsbehandling er nødvendig	● Ja
Projektet kræver forudgående analyse eller politisk behandling	● Ja
Køb og Salg er inddraget ved køb-/salgsprojekter	● Ikke relevant

Eventuelle bemærkninger

*Alle beløb i 1.000 kr.

Administrativt forslag

Erhvervs- og Teknikudvalget - Drift og teknik

Helhedsplan for Stillinge strand

Det anbefales, at der afsættes midler til udarbejdelse af en helhedsplan for Stillinge strand, som afdækker muligheder for udvikling af området mellem den offentlige parkeringsplads på Stillingevej og frem til stranden.

Forventet starttidspunkt:**Forventet ibrugstagningstidspunkt:**

Budgetoverslag*	2021	2022	2023	2024	I alt
Anlæg					
Udarbejdelse af helhedsplan					0
					0
					0
					0
					0
					0
Anlæg, i alt	0	0	0	0	0
Afledt drift					
					0
					0
					0
Afledt drift, i alt	0	0	0	0	0

Anlægsbevilling*	Beløb
Anlægsbevilling søges senere.	

Nødvendige overvejelser	
Planforhold er undersøgt	● Nej
Projektet er kvalificeret af udførende forvaltning	● Nej
Projektet er kvalificeret af Byggeherrerådgivningen	● Nej
Anden myndighedsbehandling er nødvendig	● Nej
Projektet kræver forudgående analyse eller politisk behandling	● Nej
Køb og Salg er inddraget ved køb-/salgsprojekter	● Nej

Eventuelle bemærkninger

*Alle beløb i 1.000 kr.

Administrativt forslag

Erhvervs- og Teknikudvalget - Drift og teknik

Ombygning af busterminalen

I en dialog med relevante interessenter (pendlerrepræsentant, Movia, DSB og Banedanmark) har forholdene vedrørende en reduktion af busterminalen været drøftet, og der er udarbejdet et oplæg til, hvordan den vestlige ende af busterminalen kan ombygges. Dette udspringer af den aftale som er indgået mellem DSB og Slagelse Kommune i forbindelse med købet af arealet foran godsbanebygningen. I aftalen er der indbygget en option på, at DSB vil bidrage til en eventuel ombygning af busterminalen. Hvis DSB er indforstået med principperne i det skitserede projekt, vil de være indstillet på, at bidrage med 2,5 mio. kr. af den samlede udgift til anlægsarbejdet på 6,0 mio. kr. Anlægsønsket er i skemaet angivet med den fulde udgift.

Forventet starttidspunkt:**Forventet ibrugstagningstidspunkt:**

Budgetoverslag*	2021	2022	2023	2024	I alt
Anlæg					
samlet udgift	500	5.500			6.000
					0
					0
Anlæg, i alt	500	5.500	0	0	6.000
Afledt drift					
					0
					0
Afledt drift, i alt	0	0	0	0	0

Anlægsbevilling*	Beløb
Anlægsbevilling søges senere.	

Nødvendige overvejelser		
Planforhold er undersøgt	●	Nej
Projektet er kvalificeret af udførende forvaltning	●	Nej
Projektet er kvalificeret af Byggeherrerådgivningen	●	Ikke relevant
Anden myndighedsbehandling er nødvendig	●	Ja
Projektet kræver forudgående analyse eller politisk behandling	●	Ja
Køb og Salg er inddraget ved køb-/salgsprojekter	●	Nej

Eventuelle bemærkninger

*Alle beløb i 1.000 kr.

Administrativt forslag

Erhvervs- og Teknikudvalget - Drift og teknik

Fodsporet - forlængelse

I forbindelse med Banedanmarks sporrenovering på strækningen Ringsted - Korsør fjernes den resterende del af den gamle Næstvedbane, og der åbnes op for, at Fodsporet kan forlænges frem til Slagelse station/Campus Slagelse. Forlængelsen af Fodsporet vil medføre at der skal etableres sti; delvist på det gamle banetrace og delvist på en udvidelse af den nuværende banedæmning.

Forventet starttidspunkt: 2022, 1. kv.

Forventet ibrugstagningstidspunkt: 2023, 4. kv.

Budgetoverslag*	2021	2022	2023	2024	I alt
Anlæg					
Samlet udgift		2.000	2.000		4.000
					0
					0
					0
					0
Anlæg, i alt	0	2.000	2.000	0	4.000
Afledt drift					
					0
					0
					0
Afledt drift, i alt	0	0	0	0	0

Anlægsbevilling*	Beløb
Anlægsbevilling søges senere.	

Nødvendige overvejelser	
Planforhold er undersøgt	● Nej
Projektet er kvalificeret af udførende forvaltning	● Nej
Projektet er kvalificeret af Byggeherrerådgivningen	● Nej
Anden myndighedsbehandling er nødvendig	● Ja
Projektet kræver forudgående analyse eller politisk behandling	● Ja
Køb og Salg er inddraget ved køb-/salgsprojekter	● Nej

Eventuelle bemærkninger

Afledt drift er ikke kalkuleret

*Alle beløb i 1.000 kr.

Administrativt forslag

Erhvervs- og Teknikudvalget - Drift og teknik

Infrastrukturplan - Motalavej

En realisering af BoligKorsørs infrastrukturansøgning hos Landsbyggefonden, vil i udførelsesfasen medføre en kommunal udgift på tiltag, der vedrører kommunale veje og stier. Der er i ansøgningen ikke fastlagt en nærmere tidsplan for anlægsfasen. Indsatsen skal koordineres med tiltagene i udviklingsplanen for Motalavej, der har en tidshorizont frem mod 2027.

For Motalavej og Ringparken skal der, i henhold til udviklingsplanerne, udarbejdes fysiske helhedsplaner, der skal danne grundlag for omdannelsen af boligområderne. De fysiske helhedsplaner vedrører alene nedrivning og omdannelse af eksisterende boligmasse samt miljøarbejder. Tiltagene i de fysiske helhedsplaner finansieres af Landsbyggefonden, jf. midler tildelt fra "Ghettopakken". Det vil sige, at der i "Ghettopakken" ikke er afsat midler til infrastruktur, herunder kommunal infrastruktur. Midler til infrastruktur behandles i en særskilt pulje.

Sideløbende med udarbejdelsen af de fysiske helhedsplaner har BoligKorsør (Motalavej) og FOB (Ringparken) sendt infrastrukturansøgninger til Landsbyggefonden. Det er en selvstændig pulje, som kan søges af de respektive boligselskaber. Puljen skal understøtte, at der kan ændres på vejanlæg, stiforbindelser og udearealer i de respektive boligområder. Det er en forudsætning for tildeling af midler, at de dele af ansøgningen, der vedrører kommunale arealer, finansieres af kommunen. Det vil sige, at der i infrastrukturpuljen heller ikke er afsat midler alene til kommunal infrastruktur.

Forventet starttidspunkt: 2024, 1. kv.

Forventet ibrugtagningstidspunkt: ?

Budgetoverslag*	2021	2022	2023	2024	I alt
Anlæg					
Samlet udgift				10.000	10.000
					0
					0
Anlæg, i alt	0	0	0	10.000	10.000
Afledt drift					
					0
Afledt drift, i alt	0	0	0	0	0

Anlægsbevilling*	Beløb
Anlægsbevilling søges senere.	

Nødvendige overvejelser	
Planforhold er undersøgt	● Nej
Projektet er kvalificeret af udførende forvaltning	● Nej
Projektet er kvalificeret af Byggeherrerådgivningen	● Nej
Anden myndighedsbehandling er nødvendig	● Ja
Projektet kræver forudgående analyse eller politisk behandling	● Ja
Køb og Salg er inddraget ved køb-/salgsprojekter	● Nej

Eventuelle bemærkninger

Afledt drift er ikke kalkuleret.

*Alle beløb i 1.000 kr.

Administrativt forslag

Erhvervs- og Teknikudvalget - Drift og teknik

Infrastrukturplan - Ringparken

En realisering af boligorganisationernes infrastrukturansøgning, vil i udførelsesfasen medføre en kommunal udgift på de dele af Kierulffsvej, der er kommunale. Der er i ansøgningen ikke fastlagt en nærmere tidsplan for anlægsfasen. Ved positivt tilsagn fra Landsbyggefonden vil der blive udarbejdet et konkret vejprojekt, hvor Slagelse Kommune inddrages som vejmyndighed.

For Motalavej og Ringparken skal der, i henhold til udviklingsplanerne, udarbejdes fysiske helhedsplaner, der skal danne grundlag for omdannelsen af boligområderne. De fysiske helhedsplaner vedrører alene nedrivning og omdannelse af eksisterende boligmasse samt miljøarbejder. Tiltagene i de fysiske helhedsplaner finansieres af Landsbyggefonden, jf. midler tildelt fra "Ghettopakken". Det vil sige, at der i "Ghettopakken" ikke er afsat midler til infrastruktur, herunder kommunal infrastruktur. Midler til infrastruktur behandles i en særskilt pulje.

Sideløbende med udarbejdelsen af de fysiske helhedsplaner har BoligKorsør (Motalavej) og FOB (Ringparken) sendt infrastrukturansøgninger til Landsbyggefonden. Det er en selvstændig pulje, som kan søges af de respektive boligselskaber. Puljen skal understøtte, at der kan ændres på vejanlæg, stiforbindelser og udearealer i de respektive boligområder. Det er en forudsætning for tildeling af midler, at de dele af ansøgningen, der vedrører kommunale arealer, finansieres af kommunen. Det vil sige, at der i infrastrukturpuljen heller ikke er afsat midler alene til kommunal infrastruktur.

Forventet starttidspunkt: 2024, 1. kv.

Forventet ibrugstagningstidspunkt: 202X

Budgetoverslag*	2021	2022	2023	2024	I alt
Anlæg					
Samlet udgift				14.500	14.500
					0
					0
Anlæg, i alt	0	0	0	14.500	14.500
Afledt drift					
					0
Afledt drift, i alt	0	0	0	0	0

Anlægsbevilling*	Beløb
Anlægsbevilling søges senere.	

Nødvendige overvejelser	
Planforhold er undersøgt	● Nej
Projektet er kvalificeret af udførende forvaltning	● Nej
Projektet er kvalificeret af Byggeherrerådgivningen	● Nej
Anden myndighedsbehandling er nødvendig	● Ja
Projektet kræver forudgående analyse eller politisk behandling	● Ja
Køb og Salg er inddraget ved køb-/salgsprojekter	● Nej

Eventuelle bemærkninger

Afledt drift er ikke kalkuleret.

*Alle beløb i 1.000 kr.

Administrativt forslag

Erhvervs- og Teknikudvalget - Drift og teknik

Parkeringshenviisning - offentlige pladser

Budgetrammen skal bruges til at klargøre kommunens offentlige pladser til udstilling på forskellige digitale platforme, hvilket blandt andet kunne være trafik Kortet.vejdirektoratet.dk, egne digitale platforme og lignende, så trafikanter har en digital guidefunktion til kommunens parkeringspladser.

Parkeringspladserne skal registreres med de data som vil være karakteristiske for den enkelte plads, hvilket vil blandt andet vil være; geokodet for placering, antal parkeringsbåse, antal invalidepladser både for store og små køretøjer, tilgængelighed, tidsbegrænsninger samt forberedelse for visning af realtidsoplysninger (ledige parkeringsbåse). Data skal kunne gøres tilgængelig for forskellige leverandører af gps-enheder. (Inspiration er hentet fra Odense Kommunes "Odense rundt" – Link: <https://odenserundt.dk/tag/51>).

Forventet starttidspunkt: 2021, 1. kv.

Forventet ibrugtagningstidspunkt: 2021, 4. kv.

Budgetoverslag*	2021	2022	2023	2024	I alt
Anlæg					
Samlet udgift	200				200
					0
					0
					0
					0
					0
Anlæg, i alt	200	0	0	0	200
Afledt drift					0
Afledt drift, i alt	0	0	0	0	0

Anlægsbevilling*	Beløb
Anlægsbevilling søges i forbindelse med budgetvedtagelsen.	200

Nødvendige overvejelser	
Planforhold er undersøgt	● Ja
Projektet er kvalificeret af udførende forvaltning	● Nej
Projektet er kvalificeret af Byggeherrerådgivningen	● Ikke relevant
Anden myndighedsbehandling er nødvendig	● Nej
Projektet kræver forudgående analyse eller politisk behandling	● Ja
Køb og Salg er inddraget ved køb-/salgsprojekter	● Ikke relevant

Eventuelle bemærkninger

Afledt drift er ikke kalkuleret.

*Alle beløb i 1.000 kr.

Administrativt forslag

Erhvervs- og Teknikudvalget - Drift og teknik

Infrastruktur - Slots Bjergby

En udarbejdet trafikanalysen for Slots Bjergby anbefaler forbedringer på infrastrukturen. Særligt ift. ; (1) adgangen til skoler fra boligomr. vest for Slagelse Landevej bør ske via en fodgængertunnel, (2) fællessti langs Hashøjvej, (3) Brovej udbygges inklusiv fællessti på sydsiden, (4) hastighedsbegrænsning på Hashøjvej og Slots Bjergbyvej og (5) vejbelysning på Hashøjvej.

Forventet starttidspunkt: 2022, 1. kv.

Forventet ibrugtagningstidspunkt: 2024, 4. kv.

Budgetoverslag*	2021	2022	2023	2024	I alt
Anlæg					
Samlet udgift		1.300	6.500	8.500	16.300
...					0
...					0
...					0
...					0
...					0
Anlæg, i alt	0	1.300	6.500	8.500	16.300
Afledt drift					
...					0
...					0
...					0
Afledt drift, i alt	0	0	0	0	0

Anlægsbevilling*	Beløb
Anlægsbevilling søges senere.	

Nødvendige overvejelser	
Planforhold er undersøgt	● Nej
Projektet er kvalificeret af udførende forvaltning	● Nej
Projektet er kvalificeret af Byggeherrerådgivningen	● Ikke relevant
Anden myndighedsbehandling er nødvendig	● Nej
Projektet kræver forudgående analyse eller politisk behandling	● Ja
Køb og Salg er inddraget ved køb-/salgsprojekter	● Ikke relevant

Eventuelle bemærkninger

Afledt drift er ikke kalkuleret.

*Alle beløb i 1.000 kr.

Administrativt forslag

Erhvervs- og Teknikudvalget - Drift og teknik

Udskiftning af signalanlæg

Udskiftning af ældre og nedslidte signalanlæg med henblik på at øge fremkommeligheden, og udnytte nye teknologier til en bedre og mere sikker trafikafvikling. Derudover vil energiforbruget blive reduceret i forhold til nuværende anlæg. Enkelte eksisterende anlæg har historisk interesse og er svære at skaffe reservedele til.

Ca. halvdelen af kommunens 34 signalanlæg trænger til opgraderinger. Mange af disse anlægs styreapparater er forældet og kan kun sikre, at signalanlæggene kører som tidsstyret anlæg, hvilket i mange henseender er til gene for alle typer trafikanter, her vil der være et kvalitetsmæssigt løft for både fremkommeligheden og trafikikkerheden at anlæggene bliver trafikstyret. Ligeledes er lyskurvene ikke skiftet så de er forsynet med LED-lyskilder, her vil der forventeligt kunne opnås en energimæssig besparelse ved at opgradere anlæggene. Ligeledes vil signalanlæggene blive forsynet med akustiske signaler for blinde og svagtseende.

Forventet starttidspunkt: 2021, 1. kv.

Forventet ibrugtagningstidspunkt: 2024, 4. kv.

Budgetoverslag*	2021	2022	2023	2024	I alt
Anlæg					
Samlet udgift	1.000	1.000	1.000	1.000	4.000
					0
					0
					0
					0
					0
Anlæg, i alt	1.000	1.000	1.000	1.000	4.000
Afledt drift					
					0
Afledt drift, i alt	0	0	0	0	0

Anlægsbevilling*	Beløb
Anlægsbevilling søges i forbindelse med budgetvedtagelsen.	1.000

Nødvendige overvejelser	
Planforhold er undersøgt	● Ja
Projektet er kvalificeret af udførende forvaltning	● Ja
Projektet er kvalificeret af Byggeherrerådgivningen	● Ikke relevant
Anden myndighedsbehandling er nødvendig	● Ja
Projektet kræver forudgående analyse eller politisk behandling	● Ja
Køb og Salg er inddraget ved køb-/salgsprojekter	● Ikke relevant

Eventuelle bemærkninger

Afledt drift er ikke kalkuleret.

*Alle beløb i 1.000 kr.

Erhvervs- og Teknikudvalget - Drift og teknik

Udvidelse af parkeringsplads

P-pladsen ved Vesthallen og Marievangsskolen (67 pladser) er i perioder meget belastet, hvilket betyder kaotiske forhold. P-pladsen kan udvides på det grønne areal (ca. 900 m²) som ligger umiddelbart vest for den eksisterende parkeringsplads. Ved at udvide og omdisponere arealet vil kapaciteten kunne øges med ca. 70 %.

Forventet starttidspunkt: 2022, 1. kv.

Forventet ibrugtagningstidspunkt: 2022, 4. kv.

Budgetoverslag*	2021	2022	2023	2024	I alt
Anlæg					
Samlet udgift		2.750			2.750
					0
					0
					0
					0
					0
Anlæg, i alt	0	2.750	0	0	2.750
Afledt drift					
					0
					0
					0
Afledt drift, i alt	0	0	0	0	0

Anlægsbevilling*	Beløb
Anlægsbevilling søges senere.	

Nødvendige overvejelser	
Planforhold er undersøgt	● Nej
Projektet er kvalificeret af udførende forvaltning	● Nej
Projektet er kvalificeret af Byggeherrerådgivningen	● Ikke relevant
Anden myndighedsbehandling er nødvendig	● Ja
Projektet kræver forudgående analyse eller politisk behandling	● Ja
Køb og Salg er inddraget ved køb-/salgsprojekter	● Nej

Eventuelle bemærkninger

Afledt drift er ikke kalkuleret.

*Alle beløb i 1.000 kr.

Administrativt forslag

Erhvervs- og Teknikudvalget - Drift og teknik

Renovering af rekreative stier

Slagelse Kommune har et væld af rekreative stisystemer (grus). Stierne går gennem boligkvarterer, parker, langs fjord og nor samt over marker og grønne strøg. Stier der gør det nemmere og mere interessant at færdes i, motionere samt opleve Slagelse Kommune som borger eller turist/besøgende.

Mange stier trænger til gennemgribende renovering, hvor en årlig pulje er nødvendig.

Forventet starttidspunkt: 2021, februar
Forventet ibrugtagningstidspunkt: Løbende - pulje

Budgetoverslag*	2021	2022	2023	2024	I alt
Anlæg					
Renovering af rekreative stier	800	800	800	800	3.200
					0
					0
...					0
...					0
Anlæg, i alt	800	800	800	800	3.200
Afledt drift					
					0
					0
...					0
Afledt drift, i alt	0	0	0	0	0

Anlægsbevilling*	Beløb
Anlægsbevilling søges i forbindelse med budgetvedtagelsen.	800

Nødvendige overvejelser	
Planforhold er undersøgt	● Ikke relevant
Projektet er kvalificeret af udførende forvaltning	● Ja
Projektet er kvalificeret af Byggeherrerådgivningen	● Ikke relevant
Anden myndighedsbehandling er nødvendig	● Nej
Projektet kræver forudgående analyse eller politisk behandling	● Nej
Køb og Salg er inddraget ved køb-/salgsprojekter	● Ikke relevant

Eventuelle bemærkninger

*Alle beløb i 1.000 kr.

Administrativt forslag

Erhvervs- og Teknikudvalget - Drift og teknik

Slusebro Bildsøvej over Tude å

Der er til større brorenoveringer fra budget 2020-2023 afsat 3,5 mio. årligt, hvor Slusebroens levetid ER overstået. Der skal iværksættes større investering i lappeløsninger for at købe tid frem til en ny løsning etableres i.f.m. med Tude ådals projektet. Broen er i en stand hvor en eventuel flerårig udskydelse ikke kan afventes. Hvis der må anlægges en ny slusebro fremfor foreslået løsning i Tude ådal-projektet skal der afsættes ekstra midler udover de 3,5 mio kr. der er afsat i 2021.

Forventet starttidspunkt: 2021, februar
Forventet ibrugtagningstidspunkt: 2021, november

Budgetoverslag*	2021	2022	2023	2024	I alt
Anlæg					
Udskiftning af slusebro (tillægsbev. til 3,5 mio.kr.)	2.000				2.000
					0
					0
					0
					0
Anlæg, i alt	2.000	0	0	0	2.000
Afledt drift					
					0
					0
					0
Afledt drift, i alt	0	0	0	0	0
Anlægsbevilling*					Beløb
Anlægsbevilling søges senere.					2.000

Nødvendige overvejelser

Planforhold er undersøgt	●	Ja
Projektet er kvalificeret af udførende forvaltning	●	Ja
Projektet er kvalificeret af Byggeherrerådgivningen	●	Ikke relevant
Anden myndighedsbehandling er nødvendig	●	Ja
Projektet kræver forudgående analyse eller politisk behandling	●	Ja
Køb og Salg er inddraget ved køb-/salgsprojekter	●	Ikke relevant

Eventuelle bemærkninger

Der er ikke foretaget endelige beregninger på en ny slusebro og der vil ved behov for denne løsning ske en yderligere kvalificering af beløbet.

*Alle beløb i 1.000 kr.

Administrativt forslag

Erhvervs- og Teknikudvalget - Drift og teknik

Renovering og fornyelse af offentlige toiletter

En pulje til renovering og istandsættelse af offentlige toiletter eks. maling, inventar, lys, tidsstyring, udskiftning af tag og vinduer etc. Driftsbudget for området levner ikke plads til de nævnte tiltag og behov, eneste mulighed vil være servicereduktioner. Herudover er der stigende brug af lejrpladser, hvor toiletter mangler eller bør udskiftes til små løsninger med tank og vand. Der er om etablering af toilet ved Skovsø Naturpark/golfbanen samt ønske om køb af toiletbygning v/Fiskerihavnen Korsør.

Forventet starttidspunkt: 2021, februar
Forventet ibrugstagningstidspunkt: Løbende - årlig pulje

Budgetoverslag*	2021	2022	2023	2024	I alt
Anlæg					
Ny toiletbygning Skovsø	350				350
Køb af toiletbygning v/Fiskerihavn Korsør	1.000				1.000
Udskiftning af toiletbygning på lejrplads		350			350
Renovering og istandsættelse generelt	500	500	500	500	2.000
					0
					0
Anlæg, i alt	1.850	850	500	500	3.700
Afledt drift					
Ny toiletbygning Skovsø	60	60	60	60	240
Køb af toiletbygning v/Fiskerihavn Korsør	95	95	95	95	380
					0
Afledt drift, i alt	155	155	155	155	620

Anlægsbevilling*	Beløb
Anlægsbevilling søges i forbindelse med budgetvedtagelsen.	1.850

Nødvendige overvejelser	
Planforhold er undersøgt	● Ja
Projektet er kvalificeret af udførende forvaltning	● Ja
Projektet er kvalificeret af Byggeherrerådgivningen	● Ikke relevant
Anden myndighedsbehandling er nødvendig	● Ja
Projektet kræver forudgående analyse eller politisk behandling	● Nej
Køb og Salg er inddraget ved køb-/salgsprojekter	● Ja

Eventuelle bemærkninger

*Alle beløb i 1.000 kr.

Administrativt forslag

Erhvervs- og Teknikudvalget - Drift og teknik

Udskiftning og supplerings af inventar

Der efterspørges bedre faciliteter for de cyklende bl.a. med opsætning cykelstationer (pumper og evt. lademulighed m.v.). Der efterspørges flere bord/bænksæt ved seværdigheder, i skove og naturområder samt i parker m.v.

Et øget fokus på friluftsliv, overnatning i det fri m.v. bevirker et behov for at forbedre mulighederne med bålpladser inkl. bord/bænke, renovering af shelters og eventuel opførsel af flere.

Forventet starttidspunkt: 2021, februar
Forventet ibrugtagningstidspunkt: Løbende - årlig pulje

Budgetoverslag*	2021	2022	2023	2024	I alt
Anlæg					
Udskiftning af inventar og supplerings	750	350	350	350	1.800
					0
					0
					0
					0
Anlæg, i alt	750	350	350	350	1.800
Afledt drift					0
					0
					0
Afledt drift, i alt	0	0	0	0	0

Anlægsbevilling*	Beløb
Anlægsbevilling søges i forbindelse med budgetvedtagelsen.	750

Nødvendige overvejelser	
Planforhold er undersøgt	● Ikke relevant
Projektet er kvalificeret af udførende forvaltning	● Ja
Projektet er kvalificeret af Byggeherrerådgivningen	● Ikke relevant
Anden myndighedsbehandling er nødvendig	● Ikke relevant
Projektet kræver forudgående analyse eller politisk behandling	● Nej
Køb og Salg er inddraget ved køb-/salgsprojekter	● Ikke relevant

Eventuelle bemærkninger

*Alle beløb i 1.000 kr.

Administrativt forslag

Erhvervs- og Teknikudvalget - Drift og teknik

Publikumsfaciliteter Antvorskov ruin

Et af de bedst kendte historiske seværdigheder, hvor et formidlingsprojekt har været i gang, men området mangler indblik fra motorvejen, der mangler udsyn fra skoven og sti og trapper m.v. rundt på området er nedslidte og tildels helt manglende. Opgaven skal koordineres med Kultur & Fritid.

Forventet starttidspunkt: 2021, februar

Forventet ibrugtagningstidspunkt: 2021, juni

Budgetoverslag*	2021	2022	2023	2024	I alt
Anlæg					
Publikumsfaciliteter	500				500
					0
					0
					0
					0
Anlæg, i alt	500	0	0	0	500
Afledt drift					
	5	5	5	5	20
					0
					0
Afledt drift, i alt	5	5	5	5	20

Anlægsbevilling*	Beløb
Anlægsbevilling søges i forbindelse med budgetvedtagelsen.	500

Nødvendige overvejelser	
Planforhold er undersøgt	● Ikke relevant
Projektet er kvalificeret af udførende forvaltning	● Ja
Projektet er kvalificeret af Byggeherrerådgivningen	● Ikke relevant
Anden myndighedsbehandling er nødvendig	● Ja
Projektet kræver forudgående analyse eller politisk behandling	● Nej
Køb og Salg er inddraget ved køb-/salgsprojekter	● Ikke relevant

Eventuelle bemærkninger

*Alle beløb i 1.000 kr.

Administrativt forslag

Erhvervs- og Teknikudvalget - Drift og teknik

Udvikling af laguneområdet Skælskør

Med Skælskør Bymidtegruppens beslutning om fjernelse af "solen" fra laguneområdet i forsommeren 2020 er bolden givet op for nye ideer og overvejelser for områdets fremtid. Flere ideer til nye tiltag har været fremsat lokalt med alt biodiversitet, legeområde eller udstillingsområde m.v. Området er udfordret af vand/periodevis oversvømmet i vintermånederne. Beløbet skal understøtte, at området udvikles til gavn for bymidtens grønne og rekreative brug. Beløbet kan skaleres efter valg af projekt.

Forventet starttidspunkt: 2021, februar

Forventet ibrugstagningstidspunkt: 2021, juni

Budgetoverslag*	2021	2022	2023	2024	I alt
Anlæg					
Udvikle laguneområdet i Skælskør	750				750
					0
					0
					0
					0
					0
Anlæg, i alt	750	0	0	0	750
Afledt drift					
					0
					0
					0
Afledt drift, i alt	0	0	0	0	0

Anlægsbevilling*	Beløb
Anlægsbevilling søges i forbindelse med budgetvedtagelsen.	750

Nødvendige overvejelser	
Planforhold er undersøgt	● Ikke relevant
Projektet er kvalificeret af udførende forvaltning	● Ja
Projektet er kvalificeret af Byggeherrerådgivningen	● Ikke relevant
Anden myndighedsbehandling er nødvendig	● Ja
Projektet kræver forudgående analyse eller politisk behandling	● Ja
Køb og Salg er inddraget ved køb-/salgsprojekter	● Ikke relevant

Eventuelle bemærkninger

Idet projektet ikke er på plads, så vil der alt efter anlæggets karakter skulle tages stilling til afledt drift.

*Alle beløb i 1.000 kr.

Erhvervs- og Teknikudvalget - Drift og teknik

Affaldssortering i det offentlige rum

Puljen skal bidrage til udvikling af løsninger tilpasset det offentlige rum, som også vil understøtte "Affald og genanvendelse" i Bæredygtighedsstrategien. Puljen der afsættes skal i det korte sigte sikre midler til at gå med i udvikling af praktisk anvendelige løsninger til affaldssortering og få skabt afprøvninger i lille skala, som efterfølgende skaleres ved særskilt anlægsbevilling. Endvidere er der brug for at kunne gå med i flere kampagner m.v.

Forventet starttidspunkt: 2021, februar
Forventet ibrugtagningstidspunkt: Løbende - pulje

Budgetoverslag*	2021	2022	2023	2024	I alt
Anlæg					
Udvikle løsninger	250	250			500
Kampagner	50	50			100
					0
					0
					0
					0
Anlæg, i alt	300	300	0	0	600
Afledt drift					
					0
					0
					0
Afledt drift, i alt	0	0	0	0	0
Anlægsbevilling*					Beløb
Anlægsbevilling søges i forbindelse med budgetvedtagelsen.					300

Nødvendige overvejelser

Planforhold er undersøgt	●	Ikke relevant
Projektet er kvalificeret af udførende forvaltning	●	Ja
Projektet er kvalificeret af Byggeherrerådgivningen	●	Ikke relevant
Anden myndighedsbehandling er nødvendig	●	Nej
Projektet kræver forudgående analyse eller politisk behandling	●	Nej
Køb og Salg er inddraget ved køb-/salgsprojekter	●	Ikke relevant

Eventuelle bemærkninger

Flere kampagner ruller over landet og kræver ressourcer, der integreres og afprøves fortsat nye teknologier i driften tilpasset lokaliteternes brug, tilpasninger til de volumenmæssige behov, midlertidighed i behov, understøtte frivillige i kampen mod henkastet affald m.v., hvilket ligeledes kræver ressourcer og er en ekstra opgave som stiger i omfang.

*Alle beløb i 1.000 kr.

Administrativt forslag

Erhvervs- og Teknikudvalget - Drift og teknik

Vinterbelysning og vinterudsmykning

Der er fokus på investeringer og udvidelse af julebelysning, dekorationer, vinterbeplantninger, fotospots m.v. Herudover behov for en fortsat supplerung og opdatering af slidt udstyr. Det er et område som kan skaleres fra 250.000 for det mest presserende udskiftning m.v. og op efter (Vinterkumme beplantninger 150.000 årligt, til også at omfatte særlige events og større lysinstallationer m.v.)

Forventet starttidspunkt: 2021, februar
Forventet ibrugstagningstidspunkt: Løbende - pulje

Budgetoverslag*	2021	2022	2023	2024	I alt
Anlæg					
Udskiftning af udslidt udstyr	250	250	250	250	1.000
Vinterkumme beplantninger (inkl. op/nedtag.)	150	150	150	150	600
Særlige events, fotospots og udvidelse					
Anlæg, i alt	400	400	400	400	1.600
Afledt drift					
					0
					0
					0
Afledt drift, i alt	0	0	0	0	0
Anlægsbevilling*					
Anlægsbevilling søges i forbindelse med budgetvedtagelsen.					400

Nødvendige overvejelser

Planforhold er undersøgt	●	Ikke relevant
Projektet er kvalificeret af udførende forvaltning	●	Ja
Projektet er kvalificeret af Byggeherrerådgivningen	●	Ikke relevant
Anden myndighedsbehandling er nødvendig	●	Nej
Projektet kræver forudgående analyse eller politisk behandling	●	Nej
Køb og Salg er inddraget ved køb-/salgsprojekter	●	Ikke relevant

Eventuelle bemærkninger

Udgifter til særlige event , fotospots og udvidelse skal afdækkes

*Alle beløb i 1.000 kr.

Administrativt forslag

Erhvervs- og Teknikudvalget - Drift og teknik

Salthal

Salthallen på Gasværksgrunden i Slagelse står dels i vejen for ny byudvikling i området (boliger, rådhus m.v.) samt skæmmer området væsentligt. Denne har været anvendt i mangel på bedre i mange år. På materielgården i Slagelse står en salthal i ringe forfatning og kræver større vedligeholdelsesmæssig investering. Begge salthaller foreslås revet ned. Der opføres en ny med bedre kapacitet på materielgården i Slagelse.

Forventet starttidspunkt: 2021, februar
Forventet ibrugtagningstidspunkt: 2021, september

Budgetoverslag*	2021	2022	2023	2024	I alt
Anlæg					
1 x Opførelse og 2 x nedrivning	3.600				3.600
					0
					0
					0
					0
					0
Anlæg, i alt	3.600	0	0	0	3.600
Afledt drift					
					0
					0
...					0
Afledt drift, i alt	0	0	0	0	0

Anlægsbevilling*	Beløb
Anlægsbevilling søges i forbindelse med budgetvedtagelsen.	3.600

Nødvendige overvejelser	
Planforhold er undersøgt	● Ja
Projektet er kvalificeret af udførende forvaltning	● Ja
Projektet er kvalificeret af Byggeherrerådgivningen	● Ja
Anden myndighedsbehandling er nødvendig	● Ja
Projektet kræver forudgående analyse eller politisk behandling	● Nej
Køb og Salg er inddraget ved køb-/salgsprojekter	● Ikke relevant

Eventuelle bemærkninger

*Alle beløb i 1.000 kr.

Administrativt forslag

Erhvervs- og Teknikudvalget - Drift og teknik

Vaskeplads og faciliteter til affaldshåndtering mv.

På materielgården i Korsør er der af hensyn til miljø og arbejdsmiljø brug for nedlæggelse af nuværende vaskeplads og opførelse af ny, der er flyttet væk fra portåbninger og bygninger samt har tidssvarende arbejdsmiljømæssig indretning (lys, olieudskiller m.v.). I denne forbindelse etableres samtidig plads til håndtering af affaldsfraktioner som kræver placering på belægning med olieudskiller m.v. samt plads til affaldshåndtering/sortering

Forventet starttidspunkt: 2021, februar
Forventet ibrugstagningstidspunkt: 2021, september

Budgetoverslag*	2021	2022	2023	2024	I alt
Anlæg					
Vaskeplads og plads til affaldshåndtering	1.200				1.200
					0
					0
					0
					0
Anlæg, i alt	1.200	0	0	0	1.200
Afledt drift					
					0
					0
					0
Afledt drift, i alt	0	0	0	0	0

Anlægsbevilling*	Beløb
Anlægsbevilling søges i forbindelse med budgetvedtagelsen.	1.200

Nødvendige overvejelser	
Planforhold er undersøgt	● Ja
Projektet er kvalificeret af udførende forvaltning	● Ja
Projektet er kvalificeret af Byggeherrerådgivningen	● Nej
Anden myndighedsbehandling er nødvendig	● Ja
Projektet kræver forudgående analyse eller politisk behandling	● Nej
Køb og Salg er inddraget ved køb-/salgsprojekter	● Ikke relevant

Eventuelle bemærkninger

*Alle beløb i 1.000 kr.

Administrativt forslag

Erhvervs- og Teknikudvalget - Drift og teknik

Bytræer -en vigtig del af bybilledet

Mange træer i byernes centrale rum er under pres i.f.t. pladsen, trafikken og vækstbetingelserne. Sunde frodige træer har en stor værdi i oplevelsen af byerne og byrummene samt en væsentlig betydning for temperatur, sundhed, tryghed m.v. Træerne er gennem mange år blevet færre år og for år og der er brug for en indsats over flere år for at sikre flere og sunde træer i byerne.

Forventet starttidspunkt: 2021, februar
Forventet ibrugstagningstidspunkt: Løbende - pulje

Budgetoverslag*	2021	2022	2023	2024	I alt
Anlæg					
Bytræer, plantning, forbedre vækstbetingelser	1.000	1.000	1.000	1.000	4.000
					0
					0
					0
					0
					0
Anlæg, i alt	1.000	1.000	1.000	1.000	4.000
Afledt drift					
Etableringspleje i træernes første leveår	50	50	50	50	200
					0
					0
Afledt drift, i alt	50	50	50	50	200
Anlægsbevilling*					Beløb
Anlægsbevilling søges i forbindelse med budgetvedtagelsen.					500

Nødvendige overvejelser

Planforhold er undersøgt	●	Ikke relevant
Projektet er kvalificeret af udførende forvaltning	●	Ja
Projektet er kvalificeret af Bygeherrerådgivningen	●	Ikke relevant
Anden myndighedsbehandling er nødvendig	●	Nej
Projektet kræver forudgående analyse eller politisk behandling	●	Nej
Køb og Salg er inddraget ved køb-/salgsprojekter	●	Ikke relevant

Eventuelle bemærkninger

*Alle beløb i 1.000 kr.

Administrativt forslag

Erhvervs- og Teknikudvalget - Drift og teknik

Herregårdsalléer, renovering og overlevelse

De gamle herregårdsalléer forsvinder år efter år mere og mere ud af landskabet som følge af sygdom, storm/orkan og sikkerhedsmæssig fældning. Puljen her vil bidrage til sikring af kulturlandskabet, oplevelser og turisme. Der er brug for et større træk over flere år med indplantning af træer, nyplantning af træer m.v. samt på nogle strækninger et samarbejde med godsejere samt trafikmæssige overvejelser/ændringer.

Forventet starttidspunkt: 2021, februar
Forventet ibrugtagningstidspunkt: Løbende - pulje

Budgetoverslag*	2021	2022	2023	2024	I alt
Anlæg					
Herregårdsalléer, plantning og fornyelse	500	500	500	500	2.000
					0
					0
					0
					0
					0
Anlæg, i alt	500	500	500	500	2.000
Afledt drift					
Etableringspleje i træernes første leveår	50	50	50	50	200
					0
					0
Afledt drift, i alt	50	50	50	50	200
Anlægsbevilling*					Beløb
Anlægsbevilling søges i forbindelse med budgetvedtagelsen.					500

Nødvendige overvejelser

Planforhold er undersøgt	●	Ikke relevant
Projektet er kvalificeret af udførende forvaltning	●	Ja
Projektet er kvalificeret af Byggeherrerådgivningen	●	Ikke relevant
Anden myndighedsbehandling er nødvendig	●	Nej
Projektet kræver forudgående analyse eller politisk behandling	●	Nej
Køb og Salg er inddraget ved køb-/salgsprojekter	●	Ikke relevant

Eventuelle bemærkninger

*Alle beløb i 1.000 kr.

Administrativt forslag

Erhvervs- og Teknikudvalget - Drift og teknik

Renovering af Østparken

Østparken, beliggende mellem Sverigesvej, Skovvejen og Færøvej i Slagelse, trænger gevaldigt til fornyelse i forhold beplantning, inventar og generelle indretning. Parken kan bør tænkes ind i forbindelse med opførelsen af nye boliger som erstatning for Hellig Anders skolen. Her bør der være økonomi klar fra Slagelse Kommunes side til at gå med i samspillet eks. ved at tænke fælles legeplads, søer i.f.t. tilbageholdelse af vand m.v. som en del af ny rekreativ offentlig park, som også vil kunne tjene de nye boliger.

Forventet starttidspunkt: 2021, februar

Forventet ibrugtagningstidspunkt: 2021, juni

Budgetoverslag*	2021	2022	2023	2024	I alt
Anlæg					
Renovering af Østparken	1.000				1.000
Fælles projekt med nyt boligområde	??				0
					0
...					0
...					0
Anlæg, i alt	1.000	0	0	0	1.000
Afledt drift					
Fælles projekt med nyt boligområde	??				0
					0
...					0
Afledt drift, i alt	0	0	0	0	0

Anlægsbevilling*	Beløb
Anlægsbevilling søges senere.	

Nødvendige overvejelser	
Planforhold er undersøgt	● Ikke relevant
Projektet er kvalificeret af udførende forvaltning	● Ja
Projektet er kvalificeret af Byggeherrerådgivningen	● Ikke relevant
Anden myndighedsbehandling er nødvendig	● Nej
Projektet kræver forudgående analyse eller politisk behandling	● Nej
Køb og Salg er inddraget ved køb-/salgsprojekter	● Ikke relevant

Eventuelle bemærkninger

Der bør tænkes fælles løsninger for området i takt med boligernes tilblivelse, hvor Hellig Anders skolen lå. Dette for at skabe synergi i anvendelsen af vand på overfladen, søer/LAR m.v. og ligeledes bør det være muligt at skabe en fælles attraktiv legeplads frem for to ved siden af hinanden etc.

Parken bør gennemgå fornyelse uanset om der også afsættes økonomi til fællesprojektet.

*Alle beløb i 1.000 kr.

Administrativt forslag

Erhvervs- og Teknikudvalget - Drift og teknik

Sammenhæng i grønne områder v/stadion og Lystanlæg

Frederikshøj er renoveret i foråret/forsommeren 2020 og herved på ny klar til brugerne. Området ønskes bedre knyttet sammen med Gl. stadion og Lystanlægget og med bevægelsen i området generelt bl.a. via bedre stier (etablering/udvidelse), supplerende beplantning, opsætning af inventar m.v. Projektet kan skaleres i.f.t. valg af udstyr m.v. Projektet koordineres med Kultur & Fritid i.f.t. deres brugere i området.

Forventet starttidspunkt: 2021, februar
Forventet ibrugstagningstidspunkt: Løbende - pulje

Budgetoverslag*	2021	2022	2023	2024	I alt
Anlæg					
Beplantning, udstyr, stier m.v.	600				600
					0
					0
					0
					0
					0
Anlæg, i alt	600	0	0	0	600
Afledt drift					
Udstyr og faciliteter	50	50	50	50	200
					0
					0
Afledt drift, i alt	50	50	50	50	200
Anlægsbevilling*					Beløb
Anlægsbevilling søges i forbindelse med budgetvedtagelsen.					600

Nødvendige overvejelser

Planforhold er undersøgt	●	Ikke relevant
Projektet er kvalificeret af udførende forvaltning	●	Ja
Projektet er kvalificeret af Byggeherrerådgivningen	●	Ikke relevant
Anden myndighedsbehandling er nødvendig	●	Nej
Projektet kræver forudgående analyse eller politisk behandling	●	Nej
Køb og Salg er inddraget ved køb-/salgsprojekter	●	Ikke relevant

Eventuelle bemærkninger

Anlægsforslag 4.5.1.6 supplerer dette forslag i forhold til område omkring det gl. stadion og Frederikshøj.

*Alle beløb i 1.000 kr.

Administrativt forslag

Erhvervs- og Teknikudvalget - Drift og teknik

Fortovsrenoveringer

Kommunens fortove er forholdsvis gamle og slidte og nuværende budget kan ikke følge den årlige forringelse. En beregning viser at vi med det nuværende budget kan forny fortovene med et interval der hedder 76 år. Så lang tid holder de færreste fortove (ca. 50 år). Der er igangsat registrering af tilstanden som peger på et større finansieringsbehov fremadrettet, Der ønskes en bevilling på 2 mio. kr. til supplerende af nuværende pulje med fokus de mest kritiske fortove i 2021.

Forventet starttidspunkt: 2021, januar
Forventet ibrugtagningstidspunkt: 2021, december

Budgetoverslag*	2021	2022	2023	2024	I alt
Anlæg					
Rep. af kritiske strækninger, tillæg 2 mio.	2.000	2.000	2.000	2.000	8.000
					0
					0
...					0
...					0
Anlæg, i alt	2.000	2.000	2.000	2.000	8.000
Afledt drift					
					0
					0
...					0
Afledt drift, i alt	0	0	0	0	0

Anlægsbevilling*	Beløb
Anlægsbevilling søges i forbindelse med budgetvedtagelsen.	2.000

Nødvendige overvejelser	
Planforhold er undersøgt	● Ikke relevant
Projektet er kvalificeret af udførende forvaltning	● Ja
Projektet er kvalificeret af Byggeherrerådgivningen	● Ikke relevant
Anden myndighedsbehandling er nødvendig	● Nej
Projektet kræver forudgående analyse eller politisk behandling	● Nej
Køb og Salg er inddraget ved køb-/salgsprojekter	● Ikke relevant

Eventuelle bemærkninger

Supplerer den nuværende pulje til istandsættelse af fortove. (Anlæg 86) Der fremsættes ønske til 2022 på baggrund af den gennemførte registrering.

*Alle beløb i 1.000 kr.

Administrativt forslag

Erhvervs- og Teknikudvalget - Drift og teknik

Nytorv, Slagelse - byrumsforsøg

Nytorv skal først istandsættes, når Rådhuspladsen er ombygget. Da Nytorv i den mellemliggende periode fortsat skal fungere som omdrejningspunkt for bylivet i bymidten, bør der igangsættes initiativer, der sikrer dette. Det foreslås derfor, at der afsættes et beløb over de kommende tre år til midlertidige projekter, som 1:1 byrumsforsøg. Projekterne udvikles i dialog med Business Slagelse - og i nogle tilfælde borgerne - f.eks. blomstertorv, træplantning, legeplads, græsplæne, vinteraktiviteter.

Forventet starttidspunkt: 2021, februar

Forventet ibrugstagningstidspunkt: 2021, maj

Budgetoverslag*	2021	2022	2023	2024	I alt
Anlæg					
...	500	500	500		1.500
					0
					0
					0
					0
					0
Anlæg, i alt	500	500	500	0	1.500
Afledt drift					
...	50	50	50		150
					0
					0
Afledt drift, i alt	50	50	50	0	150

Anlægsbevilling*	Beløb
Anlægsbevilling søges i forbindelse med budgetvedtagelsen.	500

Nødvendige overvejelser	
Planforhold er undersøgt	● Ikke relevant
Projektet er kvalificeret af udførende forvaltning	● Nej
Projektet er kvalificeret af Bygeherrerådgivningen	● Ikke relevant
Anden myndighedsbehandling er nødvendig	● Nej
Projektet kræver forudgående analyse eller politisk behandling	● Ja
Køb og Salg er inddraget ved køb-/salgsprojekter	● Ikke relevant

Eventuelle bemærkninger

Det vurderes, at investeringen kan bidrage til en fælles forståelse af, at Nytorv formodentlig vil ændre karakter om nogle år - og vænne borgerne til, at byens rum ikke er statiske.

*Alle beløb i 1.000 kr.

Administrativt forslag

Erhvervs- og Teknikudvalget - Drift og teknik

Træskogården - etape 2

I 2020 er der igangsat arbejde med at optimere parkeringspladsen og i dialog med den sydlige grundejer (Atlantia/City3) sikre en helhed, herunder forbedrede gangforbindelser. Træskogården skal være byens kulturtorv, og den er en vigtig trædesten mellem Campusområdet og bymidten og skal ses i sammenhæng med etableringen af et nyt campusstrøg (Sdr. Stationsvej). Det anbefales derfor, at den resterende del af Træskogården fornyes i umiddelbar forlængelse af etape 1.

Forventet starttidspunkt: 2021, februar ff

Forventet ibrugtagningstidspunkt: 2021, november

Budgetoverslag*	2021	2022	2023	2024	I alt
Anlæg					
...	8.500				8.500
					0
					0
					0
					0
					0
Anlæg, i alt	8.500	0	0	0	8.500
Afledt drift					
					0
					0
					0
Afledt drift, i alt	0	0	0	0	0

Anlægsbevilling*	Beløb
Anlægsbevilling søges senere.	

Nødvendige overvejelser	
Planforhold er undersøgt	● Ikke relevant
Projektet er kvalificeret af udførende forvaltning	● Nej
Projektet er kvalificeret af Byggeherrerådgivningen	● Nej
Anden myndighedsbehandling er nødvendig	● Nej
Projektet kræver forudgående analyse eller politisk behandling	● Ja
Køb og Salg er inddraget ved køb-/salgsprojekter	● Ikke relevant

Eventuelle bemærkninger

Anlægsprisen skal betragtes som overslag, der baseres på et projektområde på ca. 2.850 m² á 3.000 kr./m² - omtrent svarende til bruttoanlægsprisen ifm. hhv. Solens Plads, Korsør og Algade, Skælskør.

*Alle beløb i 1.000 kr.

Administrativt forslag

Erhvervs- og Teknikudvalget - Drift og teknik

Gørtlergården, forprojekt

I 2020 gennemføres den allerførste afklaring af mulighederne for at realisere et fremtidigt projekt for boliger og parkeringshus i Gørtlergården, Slagelse. En af modellerne omfatter, at Gørtlergade 4 skal fraflyttes og sælges. Hvis det i 2020 besluttes, at der skal arbejdes videre med en konkret business case, skal der udarbejdes et forprojekt, der kan ligge til grund for Budget 2022, hvor en realisering foreslås igangsat.

Forventet starttidspunkt: 2021, februar

Forventet ibrugstagningstidspunkt: 2021, juni

Budgetoverslag*	2021	2022	2023	2024	I alt
Anlæg					
Forprojekt	500				500
					0
					0
					0
					0
Anlæg, i alt	500	0	0	0	500
Afledt drift					
					0
					0
					0
Afledt drift, i alt	0	0	0	0	0

Anlægsbevilling*	Beløb
Anlægsbevilling søges i forbindelse med budgetvedtagelsen.	500

Nødvendige overvejelser	
Planforhold er undersøgt	● Nej
Projektet er kvalificeret af udførende forvaltning	● Nej
Projektet er kvalificeret af Byggeherrerådgivningen	● Nej
Anden myndighedsbehandling er nødvendig	● Ja
Projektet kræver forudgående analyse eller politisk behandling	● Ja
Køb og Salg er inddraget ved køb-/salgsprojekter	● Nej

Eventuelle bemærkninger

Størstedelen af beløbet tænkes anvendt til et arkitektfirma, der kan tegne en konkret plan for et nyt byggeri. Dette arbejde kan dog også fremrykkes til 2020, hvis der er politisk ønske om det. En mindre del af beløbet skal bidrage til en afklaring af udflytning af de kommunale arbejdspladser i Gørtlergade.

*Alle beløb i 1.000 kr.

Administrativt forslag

Erhvervs- og Teknikudvalget - Drift og teknik

Korsør, bymidteudvikling

Korsørs bymidte rummer en række udfordringer, der bør søges løst i de kommende år: Handegaderne Nygade og især Algade/Torvet trænger til renovering, der bør sikres en bedre forbindelse mellem bymidten og havnen og med etableringen af Søfartsstyrelsens nye domicil på Batterivej, vil Havnepladsen få behov for fornyelse. Og endelig giver Tårnborgsvejsslidte udtryk et dårligt indtryk af byen. Bymidtegruppen skal sammen med erhvervs- og lokalforeninger bidrage til prioriteringen af en samlet ramme.

Forventet starttidspunkt: 2021, januar
Forventet ibrugtagningstidspunkt: 2021, november

Budgetoverslag*	2021	2022	2023	2024	I alt
Anlæg					
...	6.000	6.000			12.000
					0
					0
					0
					0
Anlæg, i alt	6.000	6.000	0	0	12.000
Afledt drift					
					0
					0
					0
Afledt drift, i alt	0	0	0	0	0

Anlægsbevilling*	Beløb
Anlægsbevilling søges senere.	

Nødvendige overvejelser

Planforhold er undersøgt	●	Ikke relevant
Projektet er kvalificeret af udførende forvaltning	●	Nej
Projektet er kvalificeret af Byggeherrerådgivningen	●	Nej
Anden myndighedsbehandling er nødvendig	●	Nej
Projektet kræver forudgående analyse eller politisk behandling	●	Ja
Køb og Salg er inddraget ved køb-/salgsprojekter	●	Nej

Eventuelle bemærkninger

For at sikre en hensigtsmæssig udvikling forventes det, at der udarbejdes en helt ny masterplan for Korsør ifm. med Kommuneplan '21. Den skal lige som den aktuelle plan for Slagelse bymidte fastlægge en række mulige indsatser, så der kan ske en sammenhængende og rationel udviklingsindsats over de kommende år. I første omgang foreslås en 2-årig ramme.

*Alle beløb i 1.000 kr.

Administrativt forslag

Erhvervs- og Teknikudvalget - Drift og teknik

Skælskør, bymidteudvikling

Der er siden Algades indvielse i 2014 ikke investeret væsentligt i byforskønnelse i Skælskør. Både Skælskør Bymidtegruppe og andre grupperinger (senest blandt butiksdrevende på Nytorv) er fremkommet med ønsker til bymidteudvikling. Disse søges nu indarbejdet i en samlet helhedsplan for bymidten og havnen. Skælskør Bymidtegruppe skal sammen med borgere og erhvervsliv bidrage til prioriteringen af indsatser. Der foreslås afsat en 2-årig ramme til realisering af bymidteprojekterne.

Forventet starttidspunkt: 2021, januar
Forventet ibrugtagningstidspunkt: 2021, november

Budgetoverslag*	2021	2022	2023	2024	I alt
Anlæg					
...	4.000	4.000			8.000
					0
					0
					0
					0
Anlæg, i alt	4.000	4.000	0	0	8.000
Afledt drift					
					0
					0
					0
Afledt drift, i alt	0	0	0	0	0

Anlægsbevilling*	Beløb
Anlægsbevilling søges i forbindelse med budgetvedtagelsen.	4.000

Nødvendige overvejelser	
Planforhold er undersøgt	● Ikke relevant
Projektet er kvalificeret af udførende forvaltning	● Ikke relevant
Projektet er kvalificeret af Bygeherrerådgivningen	● Nej
Anden myndighedsbehandling er nødvendig	● Nej
Projektet kræver forudgående analyse eller politisk behandling	● Ja
Køb og Salg er inddraget ved køb-/salgsprojekter	● Nej

Eventuelle bemærkninger

For at sikre en hensigtsmæssig udvikling forventes det, at der udarbejdes en helt ny masterplan for Skælskør i 2020 - til indarbejdelse i Kommuneplan '21. Den skal lige som den aktuelle plan for Slagelse bymidte fastlægge en række mulige indsatser, så der kan ske en sammenhængende og rationel udviklingsindsats over de kommende år. I første omgang foreslås en 2-årig ramme. Projekter, der pt. forventes at komme i spil, er en ny havnefront (i samspil med en eventuel højvandssikring), renovering af Svanetorvet og Nytorv, forbedring af cykelforholdene i Algade samt en ny forbindelse mellem havnen og Ford-grunden. Listen er ikke udtømmende!

*Alle beløb i 1.000 kr.

Administrativt forslag

Erhvervs- og Teknikudvalget - Drift og teknik

Slagelse - bymidteudvikling

Slagelse bymidte skal tiltrække og fastholde borgere, besøgende og detailhandlende. Det kræver en langsigtet strategi og investering. Den er pt. beskrevet i masterplanen for Slagelse bymidte, De 12 Torve (forventes politisk behandlet i 3. kvartal 2020). Her fremgår det, at bymidten bør udvikles gennem en lang række projekter. Nogle af disse (f.eks. Rådhuspladsen og Nytorv) er så omkostningstunge, at der allerede nu bør sikres en anlægsramme, der kan bidrage til realiseringen i de kommende år.

Forventet starttidspunkt: 2021, januar
Forventet ibrugtagningstidspunkt: 2021, december

Budgetoverslag*	2021	2022	2023	2024	I alt
Anlæg					
...	25.000	25.000	25.000	25.000	100.000
					0
					0
					0
					0
Anlæg, i alt	25.000	25.000	25.000	25.000	100.000
Afledt drift					
					0
					0
					0
Afledt drift, i alt	0	0	0	0	0

Anlægsbevilling*	Beløb
Anlægsbevilling søges senere.	

Nødvendige overvejelser	
Planforhold er undersøgt	● Ikke relevant
Projektet er kvalificeret af udførende forvaltning	● Ikke relevant
Projektet er kvalificeret af Byggeherrerådgivningen	● Nej
Anden myndighedsbehandling er nødvendig	● Nej
Projektet kræver forudgående analyse eller politisk behandling	● Ja
Køb og Salg er inddraget ved køb-/salgsprojekter	● Nej

Eventuelle bemærkninger

Der er i overslagsårene allerede med Budget 2020 disponeret midler til en del af et eventuelt nyt rådhus og til nye parkeringsløsninger. Dette nye budgetønske skal dække investeringer til anden bymidteudvikling, blandt andet byrumsrenoveringer.

*Alle beløb i 1.000 kr.

Administrativt forslag

Erhvervs- og Teknikudvalget - Drift og teknik

Byggemodning af Hesselbjerg

Realiseringen af lokalplan 1232 og hermed etableringen af et almentnyttigt seniorbofællesskab i Svenstrup kræver en byggemodning i form af ny adgangsvej, da eksisterende vej ikke er trafiksikker, regnvandsbassin og stisystem for hele området. Byggemodningen er nødvendig før, området kan udvikles og ny bebyggelse kan tages i brug. Det er investeringer, som skal tjenes ind igen ved grundsalg.

Forventet starttidspunkt: 2021, november

Forventet ibrugstagningstidspunkt: 2022, november

Budgetoverslag*	2021	2022	2023	2024	I alt
Anlæg					
Vej	1.000	3.000			4.000
Regnvandsbassin	100	900			1.000
Etablering af beplantning, belysning og sti		500			500
					0
					0
					0
Anlæg, i alt	1.100	4.400	0	0	5.500
Afledt drift					
			85	85	170
					0
					0
Afledt drift, i alt	0	0	85	85	170

Anlægsbevilling*	Beløb
Anlægsbevilling søges senere.	

Nødvendige overvejelser		
Planforhold er undersøgt	●	Ja
Projektet er kvalificeret af udførende forvaltning	●	Ja
Projektet er kvalificeret af Byggeherrerådgivningen	●	Ja
Anden myndighedsbehandling er nødvendig	●	Ja
Projektet kræver forudgående analyse eller politisk behandling	●	Nej
Køb og Salg er inddraget ved køb-/salgsprojekter	●	Ja

Eventuelle bemærkninger

Det undersøges, hvorvidt byggemodningen kan etableres i samarbejde med OK-foden, bygherre for del almene seniorbofællesskab, for at spare kommunale ressourcer. Den afledte drift af vej mm. vil falde i takt med, at arealer frasælges til boligudvikling. Når hele arealet er solgt, vil kommunen ikke længere have omkostninger.

*Alle beløb i 1.000 kr.

Administrativt forslag

Erhvervs- og Teknikudvalget - Drift og teknik

Megacenter Vest, Slagelse

Projektet omhandler etablering af et nyt, stort erhvervsområde mellem Korsørvej, omfartsvejen og motorvej E20 til detailhandel (pladskrævende varegrupper) og lette produktionserhverv. Projektet indeholder udarbejdelse af nyt plangrundlag samt evt. strategisk opkøb og kommunale investeringer i form af byggemodning. Ibrugtagning af første etape forventes at kunne ske tidligst 2 år efter projektstart.

Forventet starttidspunkt: 2021, november

Forventet ibrugtagningstidspunkt: 2022, maj

Budgetoverslag*	2021	2022	2023	2024	I alt
Anlæg					
Byggemodning - etape 1	4.513	29.000	1.000		34.513
Byggemodning - etape 2	1.925	5.000	20.000	5.000	31.925
Byggemodning - etape 3			7.594	10.000	17.594
...					0
...					0
...					0
Anlæg, i alt	6.438	34.000	28.594	15.000	84.032
Afledt drift					
Vedigehold af område			100	100	200
...					0
...					0
Afledt drift, i alt	0	0	100	100	200

Anlægsbevilling*	Beløb
Anlægsbevilling søges senere.	

Nødvendige overvejelser	
Planforhold er undersøgt	● Ja
Projektet er kvalificeret af udførende forvaltning	● Ikke relevant
Projektet er kvalificeret af Byggeherrerådgivningen	● Ja
Anden myndighedsbehandling er nødvendig	● Ja
Projektet kræver forudgående analyse eller politisk behandling	● Ja
Køb og Salg er inddraget ved køb-/salgsprojekter	● Ja

Eventuelle bemærkninger

Det bemærkes, at ovenstående budgetoverslag er baseret på en projektmodel, hvor kommunen efter opkøb selv ejer og står for udstykning og byggemodning af hele arealet (44 ha). De reelle muligheder for opkøb forventes at blive afklaret og fremlagt til politisk stillingtagen i 3. kvartal 2020, herunder også om der er behov for justering af projektmodellen.

*Alle beløb i 1.000 kr.

Administrativt forslag

Erhvervs- og Teknikudvalget - Drift og teknik

Slagelse Bypark

Omdannelse af området ved gasværksgrunden : udvikling af slagelse bypark forventes at kræve omdannelse af gasværksgrunden

Forventet starttidspunkt:

Forventet ibrugstagningstidspunkt:

Budgetoverslag*	2021	2022	2023	2024	I alt
Anlæg					
...	5.000	5.000	5.000	5.000	
...					0
...					0
...					0
...					0
...					0
Anlæg, i alt	5.000	5.000	5.000	5.000	0
Afledt drift					
...					0
...					0
...					0
Afledt drift, i alt	0	0	0	0	0

Anlægsbevilling*	Beløb
Anlægsbevilling søges senere.	

Nødvendige overvejelser	
Planforhold er undersøgt	● Ikke relevant
Projektet er kvalificeret af udførende forvaltning	● Ikke relevant
Projektet er kvalificeret af Bygeherrerådgivningen	● Ikke relevant
Anden myndighedsbehandling er nødvendig	● Nej
Projektet kræver forudgående analyse eller politisk behandling	● Ja
Køb og Salg er inddraget ved køb-/salgsprojekter	● Nej

Eventuelle bemærkninger

Der er i overslagsårene allerede med Budget 2020 disponeret midler til en del af et eventuelt nyt rådhus og til nye parkeringsløsninger. Dette nye budgetønske skal dække investeringer til anden bymidteudvikling, blandt andet byrumsrenoveringer.

Erhvervs- og Teknikudvalget - Kommunale ejendomme

Skælskør Amatør Sejlklub, spuns

Reparation af spunsvæg og støttemur ved Skælskør Amatør Sejlklub (S.A.S.) og Skælskør Roklub. Spunsvæggene har de senere år forskubbet sig og vil snart styrte sammen. Ligeledes vaskes materiale ud under støttemuren, som kræver tætning. Der er udarbejdet ingeniørrapport, som dokumenterer dette. Den Efterfølgende forventede levetid for spunsvæggene er 50-70 år. Sejlklubben låner i dag arealet uden husleje, men vil fremover skulle betale en årlig husleje svarende til 1/60 af anlægssummen.

Forventet starttidspunkt: 2021, april

Forventet ibrugstagningstidspunkt: 2021, juni

Budgetoverslag*	2021	2022	2023	2024	I alt
Anlæg					
Etablering af spunsvæg i metal - S.A.S.	1.825				1.825
Etablering af spunsvæg i metal - Roklubben	260				260
Reparation af støttemur	86				86
Rådgivning	210				210
Uforudsete udgifter (15% i dette tilfælde)	357				357
					0
Anlæg, i alt	2.738	0	0	0	2.738
Afledt drift					
Løbende vedligehold og Anodeskift	10	10	10	10	40
					0
					0
Afledt drift, i alt	10	10	10	10	40

Anlægsbevilling*	Beløb
Anlægsbevilling søges i forbindelse med budgetvedtagelsen.	2.439

Nødvendige overvejelser	
Planforhold er undersøgt	● Ikke relevant
Projektet er kvalificeret af udførende forvaltning	● Ja
Projektet er kvalificeret af Byggeherrerådgivningen	● Ja
Anden myndighedsbehandling er nødvendig	● Ja
Projektet kræver forudgående analyse eller politisk behandling	● Nej
Køb og Salg er inddraget ved køb-/salgsprojekter	● Ikke relevant

Eventuelle bemærkninger

*Alle beløb i 1.000 kr.

Administrativt forslag

Erhvervs- og Teknikudvalget - Kommunale ejendomme

Berøringsfrie armaturer

Projektets formål er at nedbringe vand- og energiforbruget samt øge hygiejneniveauet i skoler og daginstitutioner ved at skifte til berøringsfrie armaturer, hvor temperaturen er forindstillet. De berøringsfrie armaturer bidrager også til at mindske risiko for smitte.

Anlægsmidlerne skal finansiere udvalgte pilotprojekter, hvor resultaterne kan anvendes fremadrettet. Herudover søges om ressourcer til udskiftning af varmtvandsanlæg på Vemmelev Skole, hvor anlægget lider store cirkulationstab.

Forventet starttidspunkt: 2021, januar
Forventet ibrugstagningstidspunkt: 2021, december

Budgetoverslag*	2021	2022	2023	2024	I alt
Anlæg					
Indkøb af armaturer samt montering	600				600
Anlægsarbejde	700				700
Rådgiver	75				75
					0
					0
					0
Anlæg, i alt	1.375	0	0	0	1.375
Afledt drift					
					0
					0
					0
Afledt drift, i alt	0	0	0	0	0

Anlægsbevilling*	Beløb
Anlægsbevilling søges i forbindelse med budgetvedtagelsen.	1.375

Nødvendige overvejelser	
Planforhold er undersøgt	● Ikke relevant
Projektet er kvalificeret af udførende forvaltning	● Ja
Projektet er kvalificeret af Byggeherrerådgivningen	● Ikke relevant
Anden myndighedsbehandling er nødvendig	● Nej
Projektet kræver forudgående analyse eller politisk behandling	● Nej
Køb og Salg er inddraget ved køb-/salgsprojekter	● Ikke relevant

Eventuelle bemærkninger

*Alle beløb i 1.000 kr.

Administrativt forslag

Erhvervs- og Teknikudvalget - Kommunale ejendomme

Mekaniske indvendige låse

Der er et behov for at udskifte nedslidte indvendige mekaniske låse på de skoler, hvor de nedslidte mekaniske låse giver problemer for brugerne.

Forventet starttidspunkt: 2021, januar
Forventet ibrugstagningstidspunkt: 2021, december

Budgetoverslag*	2021	2022	2023	2024	I alt
Anlæg					
Mekaniske låse	500				500
					0
					0
					0
					0
					0
Anlæg, i alt	500	0	0	0	500
Afledt drift					
					0
					0
					0
Afledt drift, i alt	0	0	0	0	0

Anlægsbevilling*	Beløb
Anlægsbevilling søges i forbindelse med budgetvedtagelsen.	500

Nødvendige overvejelser	
Planforhold er undersøgt	● Ikke relevant
Projektet er kvalificeret af udførende forvaltning	● Ja
Projektet er kvalificeret af Byggeherrerådgivningen	● Ikke relevant
Anden myndighedsbehandling er nødvendig	● Nej
Projektet kræver forudgående analyse eller politisk behandling	● Nej
Køb og Salg er inddraget ved køb-/salgsprojekter	● Ikke relevant

Eventuelle bemærkninger

*Alle beløb i 1.000 kr.

Administrativt forslag

Erhvervs- og Teknikudvalget - Kommunale ejendomme

Brugsvandsanlæg Skælskør Skole

Formålet med projektet er at fortsætte renoveringen af brugsvandsanlægget på Skælskør Skole (etape 2), da installationen har mange tæringar med øget risiko for lækager.

Forventet starttidspunkt: 2021, februar

Forventet ibrugstagningstidspunkt: 2021, juli

Budgetoverslag*	2021	2022	2023	2024	I alt
Anlæg					
Renovering	500				500
					0
					0
					0
					0
					0
Anlæg, i alt	500	0	0	0	500
Afledt drift					
					0
					0
					0
Afledt drift, i alt	0	0	0	0	0

Anlægsbevilling*	Beløb
Anlægsbevilling søges i forbindelse med budgetvedtagelsen.	500

Nødvendige overvejelser	
Planforhold er undersøgt	● Ikke relevant
Projektet er kvalificeret af udførende forvaltning	● Ja
Projektet er kvalificeret af Byggeherrerådgivningen	● Ja
Anden myndighedsbehandling er nødvendig	● Ikke relevant
Projektet kræver forudgående analyse eller politisk behandling	● Ikke relevant
Køb og Salg er inddraget ved køb-/salgsprojekter	● Ikke relevant

Eventuelle bemærkninger

*Alle beløb i 1.000 kr.

Administrativt forslag

Erhvervs- og Teknikudvalget - Kommunale ejendomme

Central Tilstandskontrol og Styring (CTS)

Projektet handler både om en fortsættelse af det allerede igangsatte anlægsønske for 2020 om konvertering af CTS-software til en mere sikker og effektiv platform, men også om i udvalgte bygninger at teste og evt. anvende nye energieffektive teknologier med fokus på individuelle løsninger, bæredygtighed og økonomi. Bl.a. undersøges mulighederne for brug af sensorer og IOT-teknologi.

Forventet starttidspunkt: 2021, januar
Forventet ibrugstagningstidspunkt: 2021, løbende

Budgetoverslag*	2021	2022	2023	2024	I alt
Anlæg					
CTS-software og teknologi	4.000	4.000	4.000		12.000
					0
					0
					0
					0
Anlæg, i alt	4.000	4.000	4.000	0	12.000
Afledt drift					
					0
					0
					0
Afledt drift, i alt	0	0	0	0	0

Anlægsbevilling*	Beløb
Anlægsbevilling søges i forbindelse med budgetvedtagelsen.	4.000

Nødvendige overvejelser	
Planforhold er undersøgt	● Ikke relevant
Projektet er kvalificeret af udførende forvaltning	● Ja
Projektet er kvalificeret af Byggeherrerådgivningen	● Ikke relevant
Anden myndighedsbehandling er nødvendig	● Nej
Projektet kræver forudgående analyse eller politisk behandling	● Nej
Køb og Salg er inddraget ved køb-/salgsprojekter	● Ikke relevant

Eventuelle bemærkninger

CTS (Central Tilstandskontrol og Styring)
 IOT (Internet of Things)

*Alle beløb i 1.000 kr.

Administrativt forslag

Erhvervs- og Teknikudvalget - Kommunale ejendomme

Energimærkning (etape 2)

Der søges om anlægsbudget til at færdiggøre igangværende kontrakt på lovpligtig energimærkning af kommunes bygninger.

Forventet starttidspunkt: 2021, januar
Forventet ibrugstagningstidspunkt: 2021, december

Budgetoverslag*	2021	2022	2023	2024	I alt
Anlæg					
Energimærkning (etape 2)	1.200				1.200
					0
					0
					0
					0
					0
Anlæg, i alt	1.200	0	0	0	1.200
Afledt drift					
					0
					0
					0
Afledt drift, i alt	0	0	0	0	0

Anlægsbevilling*	Beløb
Anlægsbevilling søges i forbindelse med budgetvedtagelsen.	1.200

Nødvendige overvejelser	
Planforhold er undersøgt	● Ikke relevant
Projektet er kvalificeret af udførende forvaltning	● Ja
Projektet er kvalificeret af Byggeherrerådgivningen	● Ja
Anden myndighedsbehandling er nødvendig	● Ikke relevant
Projektet kræver forudgående analyse eller politisk behandling	● Ikke relevant
Køb og Salg er inddraget ved køb-/salgsprojekter	● Ikke relevant

Eventuelle bemærkninger

*Alle beløb i 1.000 kr.

Administrativt forslag

Erhvervs- og Teknikudvalget - Kommunale ejendomme

Rosenkildeparken - spildevand

Den gældende spildevandsplan i Slagelse Kommune forudsætter, at der sker separation af regn og spildevand i Rosenkildeparken. Området har i dag en fælles enstrenget vandafledning for regn og spildevand. Før vandafledningen kan overdrages til Grundejerforeningens driftsansvar, og dermed udgiften til drift, skal vandafledningen bringes i overensstemmelse med den gældende spildevandsplan.

Forventet starttidspunkt: 2021, Januar
Forventet ibrugstagningstidspunkt: 2024, December

Budgetoverslag*	2021	2022	2023	2024	I alt
Anlæg					
Rådgivning	2.750	1.320	1.200	1.200	6.470
Anlægsudgift		15.000	20.000	10.000	45.000
Uforudsete udgifter (10% af anlægsudgift)		1.500	2.000	1.000	4.500
					0
					0
					0
Anlæg, i alt	2.750	17.820	23.200	12.200	55.970
Afledt drift					
					0
					0
					0
Afledt drift, i alt	0	0	0	0	0

Anlægsbevilling*	Beløb
Anlægsbevilling søges i forbindelse med budgetvedtagelsen.	2.750

Nødvendige overvejelser	
Planforhold er undersøgt	● Ja
Projektet er kvalificeret af udførende forvaltning	● Ja
Projektet er kvalificeret af Byggeherrerådgivningen	● Ja
Anden myndighedsbehandling er nødvendig	● Ja
Projektet kræver forudgående analyse eller politisk behandling	● Nej
Køb og Salg er inddraget ved køb-/salgsprojekter	● Ikke relevant

Eventuelle bemærkninger

*Alle beløb i 1.000 kr.

Administrativt forslag

Erhvervs- og Teknikudvalget - Kommunale ejendomme

Udvidelse redskabsrum

Nuværende redskabsrum ved Korsørhallen er efterhånden for lille til at kunne rumme hallens redskaber, derfor er der et ønske om en udvidelse af rummet på ca 50 m².

Forventet starttidspunkt: 2021, april
Forventet ibrugstagningstidspunkt: 2021, november

Budgetoverslag*	2021	2022	2023	2024	I alt
Anlæg					
Håndværkerens ydelser	800				800
					0
					0
					0
					0
					0
Anlæg, i alt	800	0	0	0	800
Afledt drift					
Vedligeholdelse	20	20	20	20	80
					0
					0
Afledt drift, i alt	20	20	20	20	80

Anlægsbevilling*	Beløb
Anlægsbevilling søges i forbindelse med budgetvedtagelsen.	800

Nødvendige overvejelser	
Planforhold er undersøgt	● Nej
Projektet er kvalificeret af udførende forvaltning	● Ja
Projektet er kvalificeret af Byggeherrerådgivningen	● Ja
Anden myndighedsbehandling er nødvendig	● Ja
Projektet kræver forudgående analyse eller politisk behandling	● Ja
Køb og Salg er inddraget ved køb-/salgsprojekter	● Ikke relevant

Eventuelle bemærkninger

*Alle beløb i 1.000 kr.

Administrativt forslag

Erhvervs- og Teknikudvalget - Kommunale ejendomme

Forsøg med censor og dataopsamling.

Der findes i dag, i nogle kommunale ejendomme, teknologi hvor det vil være muligt at opsamle data om brugen af faciliteterne i bygningen. Det vil ved brug af censorer være muligt at få yderligere data, som på sigt, ville kunne danne baggrund for en brugstilpasset servicering af bygningen, fx på rengøring/anden vedligehold. Der ønskes midler til at undersøge eksisterende data, afklare om og hvordan disse data kan bruges, lave forsøg med censor på enkelte udvalgte bygninger, samt udarbejde oplæg til en mulig fremtidig strategi, der også beskriver mulige besparelser eller "oplevet øget brugerværdi for de samme penge". Det forventes, at der er mulighed for samarbejde med uddannelsesinstitutioner og/eller virksomheder i Slagelse Kommune i løsning af projektet.

Forventet starttidspunkt: 2021, Januar
Forventet ibrugtagningstidspunkt: 2021 - 2022, Løbende

Budgetoverslag*	2021	2022	2023	2024	I alt
Anlæg					
Projektmidler	1.500	500			2.000
					0
					0
					0
					0
					0
Anlæg, i alt	1.500	500	0	0	2.000
Afledt drift					
					0
					0
					0
Afledt drift, i alt	0	0	0	0	0

Anlægsbevilling*	Beløb
Anlægsbevilling søges i forbindelse med budgetvedtagelsen.	1.500

Nødvendige overvejelser	
Planforhold er undersøgt	● Ikke relevant
Projektet er kvalificeret af udførende forvaltning	● Ja
Projektet er kvalificeret af Byggeherrerådgivningen	● Ikke relevant
Anden myndighedsbehandling er nødvendig	● Ikke relevant
Projektet kræver forudgående analyse eller politisk behandling	● Ikke relevant
Køb og Salg er inddraget ved køb-/salgsprojekter	● Ikke relevant

Eventuelle bemærkninger

*Alle beløb i 1.000 kr.

Administrativt forslag

Erhvervs- og Teknikudvalget - Kommunale ejendomme

Bad og omklædning, Midgården

Der ønskes etablering af bade- og omklædningsforhold til træning/fysioterapi til brugerne på Midgården. Stuelokalerne er omdannet til motionsrum for ældre borgere, mange kommer fra genoptræningen og skal vedligeholde deres mobilitet. På nuværende tidspunkt er der ingen muligheder for at skifte tøj eller bade.

Forventet starttidspunkt: 2021, marts
Forventet ibrugstagningstidspunkt: 2021, november

Budgetoverslag*	2021	2022	2023	2024	I alt
Anlæg					
Håndværker udgifter	750				750
					0
					0
					0
					0
Anlæg, i alt	750	0	0	0	750
Afledt drift					
Øget vandforbrug, rengøring	10	10	10	10	40
					0
					0
Afledt drift, i alt	10	10	10	10	40
Anlægsbevilling*					Beløb
Anlægsbevilling søges i forbindelse med budgetvedtagelsen.					750

Nødvendige overvejelser

Planforhold er undersøgt	●	Ikke relevant
Projektet er kvalificeret af udførende forvaltning	●	Ja
Projektet er kvalificeret af Byggeherrerådgivningen	●	Ja
Anden myndighedsbehandling er nødvendig	●	Nej
Projektet kræver forudgående analyse eller politisk behandling	●	Nej
Køb og Salg er inddraget ved køb-/salgsprojekter	●	Ikke relevant

Eventuelle bemærkninger

Budgetoverslag forudsætter, at der ikke skal etableres nyt Kloaksystem.

*Alle beløb i 1.000 kr.

Administrativt forslag

Erhvervs- og Teknikudvalget - Kommunale ejendomme

Ombygning Linde Alle 56

Etablering af trappelift (hjemmeplejen). Liften skal bruges til transportering af vogn med beskidt tøj fra kælder til stueetage. Etablering af 2 damebaderum og 1 herrebaderum i de nuværende omklædning samt indretning af det udvidede omklædningsareal og maling af nyt omklædningsrum.

Forventet starttidspunkt: 2021, januar
Forventet ibrugstagningstidspunkt: 2021, maj

Budgetoverslag*	2021	2022	2023	2024	I alt
Anlæg					
Håndværkerydelser	550				550
					0
					0
					0
					0
					0
Anlæg, i alt	550	0	0	0	550
Afledt drift					
Vedligeholdelse	10	10	10	10	40
					0
					0
Afledt drift, i alt	10	10	10	10	40
Anlægsbevilling*					Beløb
Anlægsbevilling søges i forbindelse med budgetvedtagelsen.					550

Nødvendige overvejelser

Planforhold er undersøgt	●	Ikke relevant
Projektet er kvalificeret af udførende forvaltning	●	Ja
Projektet er kvalificeret af Byggeherrerådgivningen	●	Ja
Anden myndighedsbehandling er nødvendig	●	Ja
Projektet kræver forudgående analyse eller politisk behandling	●	Ja
Køb og Salg er inddraget ved køb-/salgsprojekter	●	Ikke relevant

Eventuelle bemærkninger

*Alle beløb i 1.000 kr.

Administrativt forslag

Erhvervs- og Teknikudvalget - Kommunale ejendomme

Ekstraordinær vedligehold

I en årerække har den indvendige vedligehold været nedprioriteret som følge af stort behov for udvendigt vedligehold. Der ansøges derfor om en pulje til indvendigt vedligehold af kommunale bygninger. Pulje vil gøre det muligt at føre en del bygninger op på et niveau, hvor der ikke opleves direkte nedslid. Det er især indvendig maling og udskiftning af nedslidte gulvbelægninger, pengene skal anvendes til.

Forventet starttidspunkt: 2021, april
Forventet ibrugstagningstidspunkt: 2021, løbende i årene frem

Budgetoverslag*	2021	2022	2023	2024	I alt
Anlæg					
Håndværkerudgifter	5.000	3.000	3.000	3.000	14.000
					0
					0
					0
					0
					0
Anlæg, i alt	5.000	3.000	3.000	3.000	14.000
Afledt drift					
					0
					0
					0
Afledt drift, i alt	0	0	0	0	0

Anlægsbevilling*	Beløb
Anlægsbevilling søges i forbindelse med budgetvedtagelsen.	5.000

Nødvendige overvejelser	
Planforhold er undersøgt	● Ikke relevant
Projektet er kvalificeret af udførende forvaltning	● Ja
Projektet er kvalificeret af Byggeherrerådgivningen	● Ikke relevant
Anden myndighedsbehandling er nødvendig	● Nej
Projektet kræver forudgående analyse eller politisk behandling	● Nej
Køb og Salg er inddraget ved køb-/salgsprojekter	● Ikke relevant

Eventuelle bemærkninger

*Alle beløb i 1.000 kr.

Administrativt forslag

Erhvervs- og Teknikudvalget - Kommunale ejendomme

Nyt slidlag På Nymarksskolen

Nyt slidlag på P-plads på Nymarksskolen . Omfang ca 2400 m2 Asfalt type AB 70 kg + 10 kg opretning. Riste udskiftes med nye flydene som hæves til niveau med ny belægning. Markeret tilslutningsfræsninger, opstribning af P-båse og anden opstribning indgår.

Forventet starttidspunkt: Projektperiode april - august 2021
Forventet ibrugstagningstidspunkt: 2021, udgang af juli

Budgetoverslag*	2021	2022	2023	2024	I alt
Anlæg					
Anlægsudgift	300				300
					0
					0
					0
					0
Anlæg, i alt	300	0	0	0	300
Afledt drift					
					0
					0
					0
Afledt drift, i alt	0	0	0	0	0
Anlægsbevilling*					Beløb
Anlægsbevilling søges i forbindelse med budgetvedtagelsen.					300

Nødvendige overvejelser

Planforhold er undersøgt	●	Ja
Projektet er kvalificeret af udførende forvaltning	●	Ja
Projektet er kvalificeret af Byggeherrerådgivningen	●	Ja
Anden myndighedsbehandling er nødvendig	●	Nej
Projektet kræver forudgående analyse eller politisk behandling	●	Nej
Køb og Salg er inddraget ved køb-/salgsprojekter	●	Ikke relevant

Eventuelle bemærkninger

Belægningen er i en sådan stand at der bør udføres en nyt slidlag i 2021.

*Alle beløb i 1.000 kr.

Administrativt forslag

Erhvervs- og Teknikudvalget - Kommunale ejendomme

Udskiftning af vinduer og døre

En del af bygningerne har nedbrudte vinduer og døre, hvilket medfører betydelige gener for brugerne af bygningerne. Derfor ønskes budget til udskiftning af døre og vinduer på følgende bygninger:

- Midgården - Skolegade 8 - Slagelse
- Lützensvej 7 - Korsør
- Birkehuset - Egersundvej 30 - Korsør
- Nordhallen - Nørrevangstorvet 8 - Slagelse

Forventet starttidspunkt: 2021, april

Forventet ibrugstagningstidspunkt: 2021, september

Budgetoverslag*	2021	2022	2023	2024	I alt
Anlæg					
Håndværker ydelse	2.150				2.150
					0
					0
					0
					0
					0
Anlæg, i alt	2.150	0	0	0	2.150
Afledt drift					
					0
					0
					0
Afledt drift, i alt	0	0	0	0	0

Anlægsbevilling*	Beløb
Anlægsbevilling søges i forbindelse med budgetvedtagelsen.	2.150

Nødvendige overvejelser	
Planforhold er undersøgt	● Ikke relevant
Projektet er kvalificeret af udførende forvaltning	● Ja
Projektet er kvalificeret af Byggeherrerådgivningen	● Ikke relevant
Anden myndighedsbehandling er nødvendig	● Nej
Projektet kræver forudgående analyse eller politisk behandling	● Nej
Køb og Salg er inddraget ved køb-/salgsprojekter	● Ikke relevant

Eventuelle bemærkninger

*Alle beløb i 1.000 kr.

Administrativt forslag

Erhvervs- og Teknikudvalget - Kommunale ejendomme

Renovering af omklædningsrum

Renovering af 4 omklædningsrum/bruserum ved Storebæltshallen, Teilmanns Alle 12 Korsør. Flere m² af både væg- og gulvfliser er løse, fliserne er revnet/tilkalket og er svære at rengøre.

Forventet starttidspunkt: 2021, juni
Forventet ibrugstagningstidspunkt: 2021, oktober

Budgetoverslag*	2021	2022	2023	2024	I alt
Anlæg					
Renovering af 4 omklædningsrum	1.200				1.200
					0
					0
					0
					0
					0
Anlæg, i alt	1.200	0	0	0	1.200
Afledt drift					
					0
					0
					0
Afledt drift, i alt	0	0	0	0	0

Anlægsbevilling*	Beløb
Anlægsbevilling søges i forbindelse med budgetvedtagelsen.	1.200

Nødvendige overvejelser	
Planforhold er undersøgt	● Ikke relevant
Projektet er kvalificeret af udførende forvaltning	● Ja
Projektet er kvalificeret af Byggeherrerådgivningen	● Ja
Anden myndighedsbehandling er nødvendig	● Nej
Projektet kræver forudgående analyse eller politisk behandling	● Nej
Køb og Salg er inddraget ved køb-/salgsprojekter	● Ikke relevant

Eventuelle bemærkninger

*Alle beløb i 1.000 kr.

Administrativt forslag

Erhvervs- og Teknikudvalget - Kommunale ejendomme

Renovering træfacader

Udskiftning af facader med træbeklædning ved Korsørhallen, Tovesvej 30, Korsør. Træ beklædningen er råddent i bunden og derfor må beklædningen udskiftes.

Forventet starttidspunkt: 2021,juni
Forventet ibrugstagningstidspunkt: 2021,oktober

Budgetoverslag*	2021	2022	2023	2024	I alt
Anlæg					
Håndværkerydelser	550				550
					0
					0
					0
					0
					0
Anlæg, i alt	550	0	0	0	550
Afledt drift					
					0
					0
					0
Afledt drift, i alt	0	0	0	0	0

Anlægsbevilling*	Beløb
Anlægsbevilling søges i forbindelse med budgetvedtagelsen.	550

Nødvendige overvejelser	
Planforhold er undersøgt	● Ja
Projektet er kvalificeret af udførende forvaltning	● Ja
Projektet er kvalificeret af Byggeherrerådgivningen	● Ja
Anden myndighedsbehandling er nødvendig	● Nej
Projektet kræver forudgående analyse eller politisk behandling	● Nej
Køb og Salg er inddraget ved køb-/salgsprojekter	● Ikke relevant

Eventuelle bemærkninger

*Alle beløb i 1.000 kr.

Administrativt forslag

Erhvervs- og Teknikudvalget - Kommunale ejendomme

Istandsættelse og tilslutning af M/F Broen

I forbindelse med at Slagelse kommune har købt den gamle storebæltsfærge Broen, som nu er placeret i færgelejet i Halsskov Færgehavn, er der behov for en indledende klargøring og etablering af tekniske forsyninger m.m. Det omhandler tilslutning af el, vand, varme og afløb, før den kan tages i brug, og ny indretningen kan påbegyndes.

M/F Broen kræver en større renovering (primært indvendigt) som skal tilpasses de fremtidige planer, men også udvendigt, hvor specielt øverste dæk er utæt.

Broen skal bl.a. rumme en udstilling om Storebæltsbroens byggeri. Der er afsat midler til etableringen af selve udstilling, men inden da skal det lokale hvor udstillingen placeres gøres klar. Det drejer sig om istandsættelse af vægge, loft og gulve samt fremføring af tekniske installationer m.m.

Der ønskes afsat en lønsum til en projektansættelse af en servicemedarbejder, som skal fungere som den daglige kontakt person på M/F Broen. Derudover også varetage de daglige opgaver på færgen, samt deltage i renoveringsarbejderne. Projektansættelsen på 2-3 år.

Forventet starttidspunkt: 2021, Januar

Forventet ibrugstagningstidspunkt:

Budgetoverslag*	2021	2022	2023	2024	I alt
Anlæg					
Udgifter til istandsættelse	3.697				3.697
Ekstern rådgivning	300				300
Lønsum til projektansættelse	500	500	500		1.500
Uforudsete udgifter	450				450
Anlæg, i alt	4.947	500	500	0	5.947
Afledt drift					
Drift	900	900	900	900	3.600
Afledt drift, i alt	900	900	900	900	3.600

Anlægsbevilling*	Beløb
Anlægsbevilling søges i forbindelse med budgetvedtagelsen.	5.947

Nødvendige overvejelser	
Planforhold er undersøgt	● Nej
Projektet er kvalificeret af udførende forvaltning	● Ja
Projektet er kvalificeret af Byggeherrerådgivningen	● Ja
Anden myndighedsbehandling er nødvendig	● Ja
Projektet kræver forudgående analyse eller politisk behandling	● Nej
Køb og Salg er inddraget ved køb-/salgsprojekter	● Ikke relevant

Eventuelle bemærkninger

*Alle beløb i 1.000 kr.

Administrativt forslag

Forebyggelses- og Seniorudvalget - Pleje og omsorg

Ombygning til hjemmeplejen

Slots Bjergby Daginstitution skal i 2021/2022 sandsynligvis bruges til ekstra kapacitet i forbindelse med ombygninger på dagtilbudsområdet. Herefter er der ønske fra Center for Sundhed & Ældre om at samle de udkørende hjemmehjælpere, planlæggere og områdeledere fra Dalmoose og Vemmelev på en ny central placering. Der er behov for at etablere ca. 30 parkeringspladser, samt at ombygge til administrative behov.

Anlægget er foreløbigt estimeret til ml. 4-5 mio. kr. og kræver nærmere undersøgelser.

Forventet starttidspunkt: 2022, juni
Forventet ibrugtagningstidspunkt: 2023, februar

Budgetoverslag*	2021	2022	2023	2024	I alt
Anlæg					
Parkering til 30 biler		1.415			1.415
Ombygning af 311 m ²		2.200			2.200
Rådgivning		450			450
Uforudsete udgifter		362			362
Byggeherrerådgivning		108			108
					0
Anlæg, i alt	0	4.535	0	0	4.535
Afledt drift					
Vinter vedligehold		8	8	8	24
Øvrige vedligehold					0
El, vand, varme og rengøring					0
Afledt drift, i alt	0	8	8	8	24

Anlægsbevilling*	Beløb
Anlægsbevilling søges senere.	

Nødvendige overvejelser	
Planforhold er undersøgt	● Nej
Projektet er kvalificeret af udførende forvaltning	● Nej
Projektet er kvalificeret af Byggeherrerådgivningen	● Ja
Anden myndighedsbehandling er nødvendig	● Ja
Projektet kræver forudgående analyse eller politisk behandling	● Ja
Køb og Salg er inddraget ved køb-/salgsprojekter	● Ikke relevant

Eventuelle bemærkninger

Nedrivning af bygninger og klargøring af grund er inkluderet i budgetoverslaget til parkering.

*Alle beløb i 1.000 kr.

Administrativt forslag

Forebyggelses- og Seniorudvalget - Pleje og omsorg

Indkøb af Ipads

Der ønskes vurdering af indkøb af iPads til plejecentrene med henblik på, at disse skal understøtte kontakten med pårørende og venner til beboerne, som kan have svært ved at komme på besøg. Det vurderes, at behovet ville kunne opfyldes med indkøb af en iPad pr. 10 plejeboligborger, da ikke alle borgere vil have et behov og nogle heller ikke vil kunne benytte iPad. En iPad koster ca. 4.500 kroner og der vil skulle indkøbes 51 iPads til formålet.

Forventet starttidspunkt: Periode 2021**Forventet ibrugstagningstidspunkt:**

Budgetoverslag*	2021	2022	2023	2024	I alt
Anlæg					
Indkøb af Ipads - 51 stks.	230				230
					0
					0
					0
					0
					0
Anlæg, i alt	230	0	0	0	230
Afledt drift					
					0
					0
					0
Afledt drift, i alt	0	0	0	0	0
Anlægsbevilling*					Beløb
Anlægsbevilling søges i forbindelse med budgetvedtagelsen.					230

Nødvendige overvejelser

Planforhold er undersøgt	●	Ikke relevant
Projektet er kvalificeret af udførende forvaltning	●	Ja
Projektet er kvalificeret af Byggeherrerådgivningen	●	Ikke relevant
Anden myndighedsbehandling er nødvendig	●	Ikke relevant
Projektet kræver forudgående analyse eller politisk behandling	●	Nej
Køb og Salg er inddraget ved køb-/salgsprojekter	●	Ikke relevant

Eventuelle bemærkninger

*Alle beløb i 1.000 kr.

Administrativt forslag

Forebyggelses- og Seniorudvalget - Sundhed og forebyggelse

Sundhedsfremmende cykelforhold

Der afsættes midler til at skabe sundhedsfremmende og attraktive cykelforhold, særligt med henblik på, at flere børn og unge benytter cyklen til og fra skole. Etablering af nye cykelstier og/eller forbedring af eksisterende tager afsæt i den kommende cykelplan. Etablering af nye cykelstier i byområder koster ca. 5-7.000 kr. pr. løbende meter og i landområderne ca. 4.000 kr. pr. løbende meter. Udbedring af eksisterende cykelstier med fuld belægning af asfalt og genstriking koster i landområderne ca. 105-125 kr. pr. løbende meter og 305-605 kr. pr. løbende meter i byområderne. Omkostningerne pr. løbende meter er med forbehold, da det afhænger af de konkrete forhold på strækningerne.

Forventet starttidspunkt: 2021**Forventet ibrugstagningstidspunkt:**

Budgetoverslag*	2021	2022	2023	2024	I alt
Anlæg					
Etablering af cykelsti	2.000	2.000	2.000	2.000	8.000
					0
					0
					0
					0
					0
Anlæg, i alt	2.000	2.000	2.000	2.000	8.000
Afledt drift					
					0
					0
					0
Afledt drift, i alt	0	0	0	0	0

Anlægsbevilling*	Beløb
Anlægsbevilling søges senere.	

Nødvendige overvejelser		
Planforhold er undersøgt	●	Nej
Projektet er kvalificeret af udførende forvaltning	●	Nej
Projektet er kvalificeret af Bygeherrerådgivningen	●	Nej
Anden myndighedsbehandling er nødvendig	●	Ja
Projektet kræver forudgående analyse eller politisk behandling	●	Ja
Køb og Salg er inddraget ved køb-/salgsprojekter	●	Ikke relevant

Eventuelle bemærkninger

Projektet kræver forudgående analyse.

*Alle beløb i 1.000 kr.

Administrativt forslag

Forebyggelses- og Seniorudvalget - Sundhed og forebyggelse

Velfærdsteknologisk udstilling

Ved udmøntning af den velfærdsteknologiske strategi, FSU 9/6 2020, anbefalede FSU at Ældrerådets høringssvar*, 3/9 2019, indarbejdes. Anlæg udgør etablering af udstillingen, samt opdatering og udskiftning af indholdet. De afledte driftsmidler udgør en fuldtidsstilling, som muliggør varetagelsen af rundvisninger, opdatering af udstillingen, samt vejledning og sparring for borgere og medarbejdere.

Forventet starttidspunkt: 2021, januar

Forventet ibrugtagningstidspunkt: 2021, januar

Budgetoverslag*	2021	2022	2023	2024	I alt
Anlæg					
Velfærdsteknologisk udstilling	400	200	200	200	1.000
					0
					0
					0
					0
Anlæg, i alt	400	200	200	200	1.000
Afledt drift					
Velfærdsteknologisk udstilling	560	560	560	560	2.240
					0
					0
Afledt drift, i alt	560	560	560	560	2.240
Anlægsbevilling*					Beløb
Anlægsbevilling søges i forbindelse med budgetvedtagelsen.					1.000

Nødvendige overvejelser

Planforhold er undersøgt	●	Ikke relevant
Projektet er kvalificeret af udførende forvaltning	●	Ja
Projektet er kvalificeret af Byggeherrerådgivningen	●	Ikke relevant
Anden myndighedsbehandling er nødvendig	●	Nej
Projektet kræver forudgående analyse eller politisk behandling	●	Nej
Køb og Salg er inddraget ved køb-/salgsprojekter	●	Nej

Eventuelle bemærkninger

En opdateret velfærdsteknologisk udstilling vil medvirke til at brande Slagelse Kommune.

*Ældrerådet anbefaler en velfærdsteknologiske udstilling inspireret af Center for Velfærdsteknologi, Aalborg Nord. Denne udstilling varetages af to fuldtidsansatte som står for rundvisninger, opdatering af udstilling samt vejledning og sparring.

Herudover mener Ældrerådet ikke at ressourcerne til det velfærdsteknologiske område er dækkende til at følge udviklingen.

*Alle beløb i 1.000 kr.

Politisk forslag

Børne- og Ungeudvalget - Skole

Multiaktivitetsrum på Broskolen

Børnehaven Loppen og Strandvejens Børnehave flytter ind på Broskolen, og det giver mulighed for et fantastisk pædagogisk udviklingsarbejde, men også et behov for større bevægelsesområder. Derfor foreslår vi, at der opføres et multibevægelsesrum i tilknytning til Broskolens nuværende lokaler, idet et sådant rum tillige skal kunne anvendes af det nærværende liggende aktivitetscenter (Teglværksparken), institutioner omkring skolen samt aktiviteter i forbindelse med gadeplansarbejdet på Motalavej.

Forventet starttidspunkt:

Projektperiode 2021-22

Forventet ibrugstagningstidspunkt:

Budgetoverslag*	2021	2022	2023	2024	I alt
Anlæg					
Rådgiver- og håndværkerudgifter	1.500	16.500			18.000
					0
					0
					0
					0
Anlæg, i alt	1.500	16.500	0	0	18.000
Afledt drift					
Vedligehold af indvendig og udvendig bygning samt vedligehold af teknisk installationer			103	103	206
Forbrug el og varme			342	342	684
Rengøring			160	160	320
Afledt drift, i alt	0	0	605	605	1.210

Anlægsbevilling*	Beløb
Anlægsbevilling søges i forbindelse med budgetvedtagelsen.	1.500

Nødvendige overvejelser	
Planforhold er undersøgt	● Nej
Projektet er kvalificeret af udførende forvaltning	● Nej
Projektet er kvalificeret af Byggeherrerådgivningen	● Ja
Anden myndighedsbehandling er nødvendig	● Ja
Projektet kræver forudgående analyse eller politisk behandling	● Ja
Køb og Salg er inddraget ved køb-/salgsprojekter	● Ikke relevant

Eventuelle bemærkninger

Udgangspunktet for beregningen er et multirum på 1.000 - 1.200 m². Der udestår en analyse af projektet. Bygningen er med bade- og omklædningsfaciliteter.

Alle beløb i 1.000 kr.*Administrativt forslag**

Børne- og Ungeudvalget - Skole

Kantineordning på tre skoler

Køkkenet placeres på enten Marievangsskolen, Vemmelev Skole eller Stillinge Skole i samarbejde med Kommunale Ejendomme. Der etableres efterfølgende drift, som producerer mad til de tre skolars elever (Ligesom ordningerne på de andre Slagelse-skoler). Budgetoverslag indeholder også udgifter til køb af bil til transport af mad mellem skolerne.

Forventet starttidspunkt: 2021, marts
Forventet ibrugtagningstidspunkt: 2021, november

Budgetoverslag*	2021	2022	2023	2024	I alt
Anlæg					
Eablering af køkken og køb af bil	2.300				2.300
					0
					0
					0
					0
					0
Anlæg, i alt	2.300	0	0	0	2.300
Afledt drift					
					0
					0
					0
Afledt drift, i alt	0	0	0	0	0

Anlægsbevilling*	Beløb
Anlægsbevilling søges i forbindelse med budgetvedtagelsen.	500

Nødvendige overvejelser	
Planforhold er undersøgt	● Ikke relevant
Projektet er kvalificeret af udførende forvaltning	● Nej
Projektet er kvalificeret af Byggeherrerådgivningen	● Ja
Anden myndighedsbehandling er nødvendig	● Ja
Projektet kræver forudgående analyse eller politisk behandling	● Ja
Køb og Salg er inddraget ved køb-/salgsprojekter	● Ikke relevant

Eventuelle bemærkninger

Forudsætning er, at der allerede eksisterer et egnet lokale på en af de 3 skoler. Der er ikke foretaget vurderinger af afledt drift, såsom el, vand og rengøring. Stillinge Skole har nyt skolekøkken under opførelse pt., men dette køkken opfylder ikke kravene til produktionskøkken.

*Alle beløb i 1.000 kr.

Administrativt forslag

Børne- og Ungeudvalget - Skole

Udekøkken på Stillinge Skole

Der ønskes opførelse af et udekøkken, som understøtter muligheden for at være mere ude i løbet af skoledagen og i det hele taget. Køkkenet vil kunne bruges af skolen og lokalsamfundet.

Forventet starttidspunkt: 2021, marts
Forventet ibrugtagningstidspunkt: 2021, oktober

Budgetoverslag*	2021	2022	2023	2024	I alt
Anlæg					
Håndværkerudgifter	250				250
					0
					0
					0
					0
					0
Anlæg, i alt	250	0	0	0	250
Afledt drift					
					0
					0
					0
Afledt drift, i alt	0	0	0	0	0

Anlægsbevilling*	Beløb
Anlægsbevilling søges i forbindelse med budgetvedtagelsen.	250

Nødvendige overvejelser	
Planforhold er undersøgt	● Ikke relevant
Projektet er kvalificeret af udførende forvaltning	● Nej
Projektet er kvalificeret af Byggeherrerådgivningen	● Ja
Anden myndighedsbehandling er nødvendig	● Nej
Projektet kræver forudgående analyse eller politisk behandling	● Ja
Køb og Salg er inddraget ved køb-/salgsprojekter	● Ikke relevant

Eventuelle bemærkninger

Budgetoverslaget indeholder fremføring af varmt vand, stålbordplade med vask, aflåslige skabe samt udvidelse af overdækning.

*Alle beløb i 1.000 kr.

Administrativt forslag

Børne- og Ungeudvalget - Skole

Skovlaboratorium i skoleskoven

Skovlaboratoriet vil skabe de perfekte rammer for kommunens børn i skole og dagtilbud, når naturen skal undersøges. Med udgangspunkt i renovering af den allerede eksisterende bygning på området, ønsker vi at etablere en bygning, som kan bruges som et laboratorium for børn, et opholdsrum for klassen eller børnehaven hvis vejret er dårligt, samt som en base hvorfra grejet i den eksisterende naturbase kan udlånes.

Forventet starttidspunkt: Projektperioden i 2021

Forventet ibrugstagningstidspunkt:

Budgetoverslag*	2021	2022	2023	2024	I alt
Anlæg					
Håndværkerudgifter	600				600
					0
					0
					0
					0
					0
Anlæg, i alt	600	0	0	0	600
Afledt drift					
					0
					0
					0
Afledt drift, i alt	0	0	0	0	0
Anlægsbevilling*					Beløb
Anlægsbevilling søges i forbindelse med budgetvedtagelsen.					600

Nødvendige overvejelser

Planforhold er undersøgt	●	Ikke relevant
Projektet er kvalificeret af udførende forvaltning	●	Nej
Projektet er kvalificeret af Byggeherrerådgivningen	●	Nej
Anden myndighedsbehandling er nødvendig	●	Nej
Projektet kræver forudgående analyse eller politisk behandling	●	Nej
Køb og Salg er inddraget ved køb-/salgsprojekter	●	Ikke relevant

Eventuelle bemærkninger

Det antages, at projektet formes indenfor den givne budgetramme.

*Alle beløb i 1.000 kr.

Administrativt forslag

Børne- og Ungeudvalget - Skole

UNG Skælskør - fysiske rammer

Jf. forslag fra Troels Brandt, Anders Koefoed, Knud Vincents og Steen Olsen Oliemøllens fysiske ramme tilpasses ved anlægsbevilling på 1.5 million i 2021, så der senest fra primo 2021 kan indrettes og drives ungdomsklub, lokal cafe, salon og fritids mødested for op til de 18 år.

Forventet starttidspunkt:**Forventet ibrugstagningstidspunkt:**

Budgetoverslag*	2021	2022	2023	2024	I alt
Anlæg					
Tilpasning af de fysiske rammer i Oliemøllen	1.500				1.500
...					0
...					0
...					0
...					0
...					0
Anlæg, i alt	1.500	0	0	0	1.500
Afledt drift					
...					0
...					0
...					0
Afledt drift, i alt	0	0	0	0	0

Anlægsbevilling*	Beløb
Anlægsbevilling søges senere.	

Nødvendige overvejelser	
Planforhold er undersøgt	● Nej
Projektet er kvalificeret af udførende forvaltning	● Nej
Projektet er kvalificeret af Byggeherrerådgivningen	● Nej
Anden myndighedsbehandling er nødvendig	
Projektet kræver forudgående analyse eller politisk behandling	
Køb og Salg er inddraget ved køb-/salgsprojekter	

Eventuelle bemærkninger

*Alle beløb i 1.000 kr.

Administrativt forslag

Børne- og Ungeudvalget - Skole

UNG Skælskør - 'Unge hus'

Jf. forslag fra Troels Brandt, Anders Koefoed, Knud Vincents og Steen Olsen

Der indledes forhandling med ejerne af Stationsbygning, udenoms arealer og Værksteder/garageanlæg i Skælskør, med det formål at undersøge muligheder og vilkår for indretning af et lokalt møde og værested. Et "Unge hus" for Ung Skælskør + 18 i bredeste forstand". I bygninger indrettes lokaliteter til iværksættere og mindre virksomheder i lighed med Slagelse Posthus – herunder et kontorhotel. Der afsættes i anlægsbudgettet 3 millioner kroner i 2022 og 2023

Forventet starttidspunkt:

Forventet ibrugstagningstidspunkt:

Budgetoverslag*	2021	2022	2023	2024	I alt
Anlæg					
Køb af Stationsbygning		3.000	3.000		6.000
...					0
...					0
...					0
...					0
...					0
Anlæg, i alt	0	3.000	3.000	0	6.000
Afledt drift					
...					0
...					0
...					0
Afledt drift, i alt	0	0	0	0	0

Anlægsbevilling*	Beløb
Anlægsbevilling søges senere.	

Nødvendige overvejelser	
Planforhold er undersøgt	● Nej
Projektet er kvalificeret af udførende forvaltning	● Nej
Projektet er kvalificeret af Byggeherrerådgivningen	● Nej
Anden myndighedsbehandling er nødvendig	
Projektet kræver forudgående analyse eller politisk behandling	● Ja
Køb og Salg er inddraget ved køb-/salgsprojekter	● Nej

Eventuelle bemærkninger

*Alle beløb i 1.000 kr.

Administrativt forslag