

## NOTAT

6. marts 2024  
Budget, Analyse og Data og  
Center for Skole og Dagtilbud

### Henvendelse fra Livshuset Slots Bjergby

#### Baggrund

Forældrebestyrelsen i Slots Bjergby Daginstitution og Skolebestyrelsen på Hashøjskolen har henvendt sig til Slagelse Kommune vedr. pladsudfordringer på Hashøjskolen og Slots Bjergby Daginstitution – LIVSHUSET.

De beskriver, hvordan de forventer, at børnetal i dagtilbud og elevtal i skole vil stige frem mod 2032 bl.a. med baggrund i, at de har implementeret bosætningsstrategien, hvilket vil resultere i, at skole og dagtilbud er fyldte, og de derfor har brug for mere plads. Derudover beskriver de udfordringer ift. udearealer, parkering og sikker skolevej, som ikke vil blive berørt yderligere i dette notat.

Forældregruppen har lavet et grundigt og gennemskueligt materiale for at underbygge det, de tror på for de fremtidige forventninger til antallet af børn i skoledistriktet.

De tager udgangspunkt i udtræk fra Danmarks Statistik på de fire sogne, der stort set udgør Hashøjskolens distrikt, historiske børne- og elevtal for de to institutioner samt Slagelse Kommunes befolkningsprognose 2023. Boligprogrammet i befolkningsprognosen, mener de, har et for pessimistisk skøn ift. udbygning af nye boliger i Hashøjskolens distrikt. I prognosen fra 2023 er der af en samlet restrummelighed på 231 boliger, lagt 65 boliger ind i prognoseperioden frem mod 2032.

En prognose er et skøn på, hvordan en udvikling forventes at blive. Derfor kan et andet skøn end det, der er lavet af Slagelse Kommune, også vise sig at blive korrekt. Der er dog mange faktorer, der spiller ind i koblingen af udvikling i antal boliger til udvikling i antal indbyggere samt udvikling i antal børn og elever i institutionerne.

#### Slagelse Kommunes prognoser – og forventning i henvendelsen

Slagelse Kommune anvender prognoseprogrammet Demografix både ift. befolknings- og skoleprognose.

I princippet er Demografix en meget avanceret regnemaskine, der ud fra en række forudsætninger fremskriver indbyggertallet. Forudsætninger vedrører udover Boligprogrammet flyttemønstre, fødsler og dødsfald, og de fastsættes ud fra både historik og forventninger.

Tilflyttere til nye boliger udgør en andel af tilflyttere. Historisk er ca. 22% af tilflytterne i nye boliger fra en anden kommune, mens de resterende vil flytte fra en anden bolig i Slagelse Kommune. Dette tal er dog steget de seneste år, og forudsætningen i prognosen er, at ca. 27% kommer fra en anden kommune. Det betyder samtidig, at 73% flytter inden for kommunen, og en andel af dem inden for samme skoledistrikt.

De senere år har desuden vist en betydelig 'udtynding' i de eksisterende boliger, dvs. at der bor færre personer i de 'gamle boliger', eller at boligerne står tomme boliger.

I henvendelsen er beskrevet, at i beregningen af 'privat prognose' anvendes et forsigtighedsprincip ved at antage, at én ny bolig genererer ét barn ( $\frac{1}{4}$  vuggestuebarn,  $\frac{1}{4}$  børnehavebarn og  $\frac{1}{2}$  skoleelev), og at nuværende boliger generer samme antal børn som

tidligere. Det er vurderingen fra administrationen, at dette ikke er et forsigtighedsprincip, men at det overvurderer, hvor mange børn, et stigende antal boliger vil generere.

### Historisk og forventet udvikling

I periode fra 2013 – 2023 er der i Hashøjskolens skoledistrikt blevet bygget 104 boliger jf. Slagelse Kommunes befolkningsprognose. Heraf er 51 parcelhuse, 52 er rækkehuse og den sidste er én øvrig boligtype. I samme periode er indbyggertallet steget fra 1.695 til 1.949, dvs. en stigning på 254 indbyggere. Antallet af 0 – 5-årige er steget fra 143 til 154, mens antallet af 6 – 12-årige er steget fra 164 til 196. Godt 100 nye boliger har således ført til en stigning i 0 – 5-årige på 11 børn og en stigning i 6 – 12-årige på 32 børn. Disse tal er væsentlig lavere end i 'privat prognose', der ville forvente 100 ekstra børn i 100 nye boliger.

I 'privat prognose' formodes det, at det er børnefamilier, der tilflytter de nye boliger. Nedenstående graf viser ud fra historik, hvordan tilflytningsprofilen er for hhv. parcel- og rækkehuse. Samlet forventes der at indflytte 3,01 personer i ét nyt parcelhus og 2,18 personer i ét rækkehus med nedenstående aldersfordeling. Det kan også ses, at det især er i parcelhuse, at der indflytter familier, mens det er mere blandet i rækkehuse, hvor der også indflytter en del 60+ årige. Med en historisk fordeling på ca. 50/50 mellem parcel- og rækkehuse i Hashøjskolens distrikt kan det også være med til at forklare den lavere stigning i antal børn.

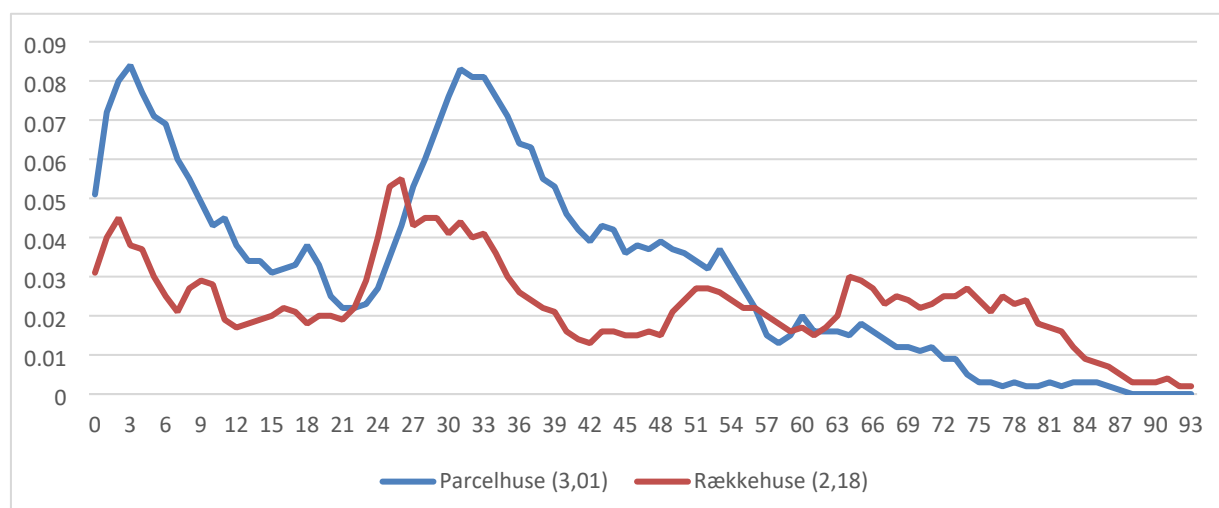

Der er i Slagelse Kommunes prognose lagt en forventning ind om, at der frem mod 2033 indflytter personer i 65 nye boliger. Ud fra de historiske flyttemønstre i distriktet, er det dog ikke tilstrækkelig til at opveje den ligeledes forventede øgede udtynding, og indbyggertallet forventes derfor at falde til 1.910 primo 2033. Heraf forventes antallet af 0 – 5-årige at falde til 122, mens antallet af 6 – 12-årige forventes at falde til 161.

Kommunens befolkningsprognose tager således også hensyn til den forventede udvikling i allerede eksisterende boliger modsat den 'private prognose'.

Grafen på næste side viser tallene for den forventede udvikling i antal børn i Hashøjskolens distrikt for de enkelte år ud fra Slagelse Kommunes befolkningsprognose 2023.

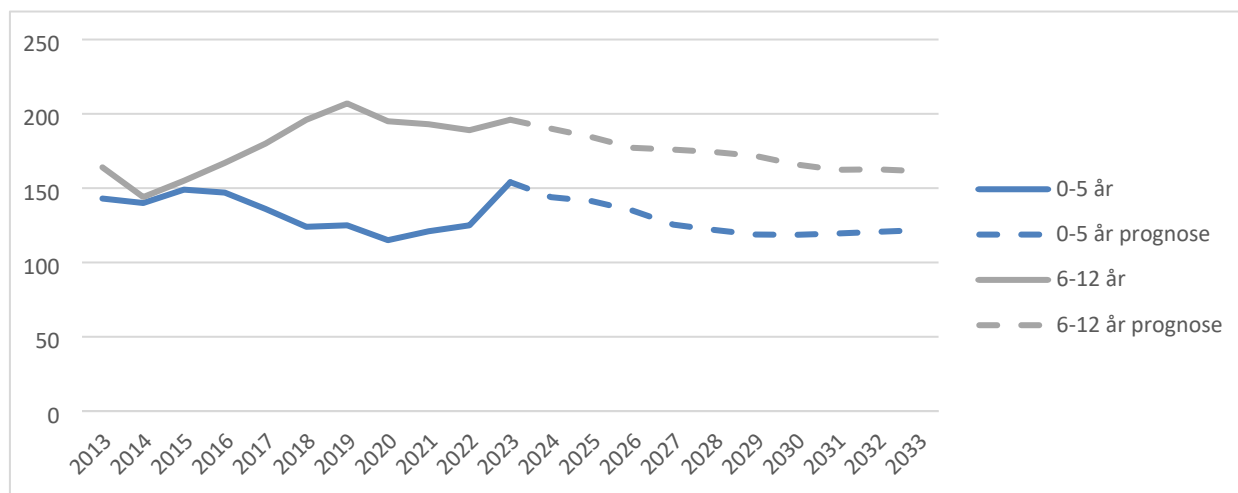

Der er således ikke noget i denne fremskrivning, der taler for, at det vil betyde mange flere indbyggere og børn/elever, hvis der bygges endnu flere boliger i distriktet. Der er i hvert fald også en risiko for øget udtynding.

Det skal desuden tilføjes, at det har vist sig, at der ultimo 2023 er færre 0-årige, både i hele Slagelse Kommune og i Hashøjskolens distrikt, end der var forventet i den prognose, der henvises til. Dette har betydning ift. det fremtidige antal 0 – 5-årige og på længere sigt 6 – 12-årige.

Der er ultimo februar 2024 udarbejdet ny befolkningsprognose, hvori der også indgår et opdateret Boligprogram. Dette Boligprogram er ikke væsentlig forskellig fra det i tidligere prognose, hvor der nu af en samlet restrummelighed på 222 boliger, er lagt 62 boliger ind i prognoseperioden frem mod 2033.

Den ny prognose, der forelægges Økonomiudvalget i marts 2024, forventer ligeledes en udvikling i befolkningstallet, der er sammenlignelig med sidste år, og udgangspunktet 1. januar 2024 er lidt lavere end forventet med hhv. 141 0 – 5 årige mod forventet 144 samt 185 6 – 12 årige mod forventet 190.

### Dagtilbudsprognose

Slagelse Kommune får ca. 3 gange årligt udarbejdet en dagtilbudsprognose af firmaet Dynasoft. Denne prognose følger løbende antallet af 0 – 5 årige i kommunens skoledistrikter og institutioner samt de afledte forventninger fremadrettet på baggrund af opdaterede børnetal.

Seneste prognose fra januar 2024 viser, at antallet af 0-årige i Hashøjskolens distrikt er på 14, hvilket er 5 under det forventede antal pr. 1.1.24

Prognosen viser, at antallet af 0 – 2 årige forventes at have toppet i januar 2024, mens antallet af 3 – 5 årige forventes at toppe i juni 2025.

Ift. antallet af 0 – 2 årige er kapaciteten i området ikke isoleret til vuggestuen, men udgøres også af kommunale dagplejere og private passere. Kapaciteten ift. 0 – 2 årige er umiddelbart ikke udfordret.

Ift. 3 – 5 årige er kapaciteten udfordret ift. den nuværende planlagte kapacitet. Den planlagte kapacitet svarer dog ikke nødvendigvis til den maksimale kapacitet, og der pågår i øjeblikket en

kapacitetsanalyse, som fastlægger dette. Dog er det også væsentligt, at kapaciteten ikke nødvendigvis skal være tilstrækkelig i det enkelte skoledistrikt, men i et større område.

Hvorvidt kapaciteten samlet for 0 – 5 årige er tilstrækkelig i skoleområdet er det på det nuværende grundlag ikke muligt hverken at be- eller afkræfte.

### Skoleprognose

Hashøjskolen er en folkeskole i Slagelse Kommune, der har 0. – 6. klasse. Derfor ses derfor på de 6 – 12-årige børn i dette afsnit.

Da der ikke nødvendigvis er en 1:1 kobling mellem antallet af børn i det enkelte skoledistrikt samt antallet af elever på distriktsskolen, laver Slagelse Kommune en skoleprognose, der beregner forventet antal elever på baggrund af historiske søgemønstre mv. til skolerne. Der vil være en andel af børnene/forældrene, som vælger fri- eller privatskole, eller hvor barnet visiteres til et specialtilbud, og disse børn indskrives ikke i distriktsskolen. Andelen af en årgang, der ikke starter i en folkeskole i Slagelse Kommune, er ca. 30%

Den seneste prognose, der er lavet på baggrund af befolkningsprognosen for 2023 viser, den forventede udvikling i antal elever, hvori der også indgår elever fra andre distrikter end Hashøjsskolens distrikt. Kun i én 0. klasse frem mod 2032 forventes antallet af elever at overstige 26, hvilket er grænsen for, hvornår der skal oprettes 2 klasser. Her skal man iflg. Styrelsesvedtægten afvise elever uden for distriktet, og det forventes at betyde én klasse.

Det skal dog nævnes, at med strukturændringen for folkeskolerne i Slagelse Kommune pr. 1.8.23, kan søgemønstrene ændre sig. Dog er der også en strammere styring, så elever der ikke bor i distriktet, ikke kan optages på skolen, hvis det udløser en ny klasse. Den styring her der ikke tidligere været.

Grafen nedenfor viser tallene for den forventede udvikling i antal elever på Hashøjskolen for de enkelte år ud fra Skoleprognose på baggrund af Slagelse Kommunes befolkningsprognose 2023.

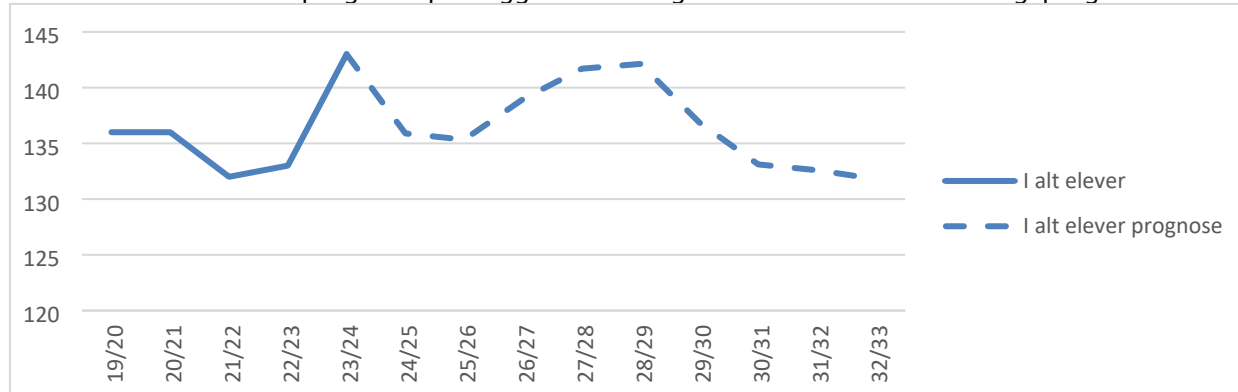

Tabellen nedenfor viser de forventede elevtal på de enkelte årgange.

	24/25	25/26	26/27	27/28	28/29	29/30	30/31	31/32	32/33
<b>0. klasse</b>	23	25	27	24	23	22	22	22	22
<b>1. klasse</b>	28	22	23	25	22	22	21	21	21
<b>2. klasse</b>	25	24	19	20	22	20	19	19	19
<b>3. klasse</b>	15	24	23	19	20	21	19	19	18
<b>4. klasse</b>	13	14	22	21	17	18	19	18	17
<b>5. klasse</b>	16	13	14	21	21	17	18	19	18
<b>6. klasse</b>	16	13	11	12	18	17	14	15	16