

Generelle udviklingsdata for Slagelse Kommune

Notatet indeholder data for overordnede udviklingslinjer inden for følgende områder:

1. Befolkningsudvikling
2. Ind- og udpendling
3. Indkomstudvikling
4. Ledighed
5. Overførselsindkomster
6. Udvikling i antal arbejdspladser
7. Uddannelsesniveau
8. Boligbyggeriet

De nævnte områder præsenteres i delafsnit med et kort sammendrag/konklusion, uddybende data samt en orientering om datagrundlag og ajourføring.

Notatet er en ajourføring i forhold til de data, der blev præsenteret for Økonomiudvalget i november 2016 (sag nr. 27). Nogle afsnit er dog uforandrede, idet der ikke er udkommet nyere data. Ved hvert afsnit er angivet, hvorvidt der er nye data (skrevet med **rød skrift**).

Ud over de viste overordnede data kan kommunaløkonomiske nøgletal (budget og regnskab) fra Social- og Indenrigsministeriet samt fra ECO-nøgletal ses på [Slagelse Kommunes hjemmeside](#).

1. Befolkningsudvikling

Der foreligger nye data i afsnittet

Der har i 2016 været en vækst i kommunes folketal på 688 personer. Dermed er væksten fra 2015 fortsat med stort set samme styrke.

Pr. 1. januar 2017 var registreret 78.828 borgere i kommunen.

Folketal pr. 1. i kvartalet	2012	2013	2014	2015	2016	2017
1. kvartal	77.310	77.167	76.948	77.293	78.140	78.828
2. kvartal	77.185	77.094	77.064	77.332	78.276	
3. kvartal	77.289	77.162	77.187	77.560	78.534	
4. kvartal	77.208	76.992	77.167	77.805	78.642	

Kilde: Danmarks Statistik, FOLK1

Figuren viser udviklingen i de seneste 3 år for henholdsvis fødselsoverskud, nettotilflytning og nettoindvandring.

Befolkningsbevægelse

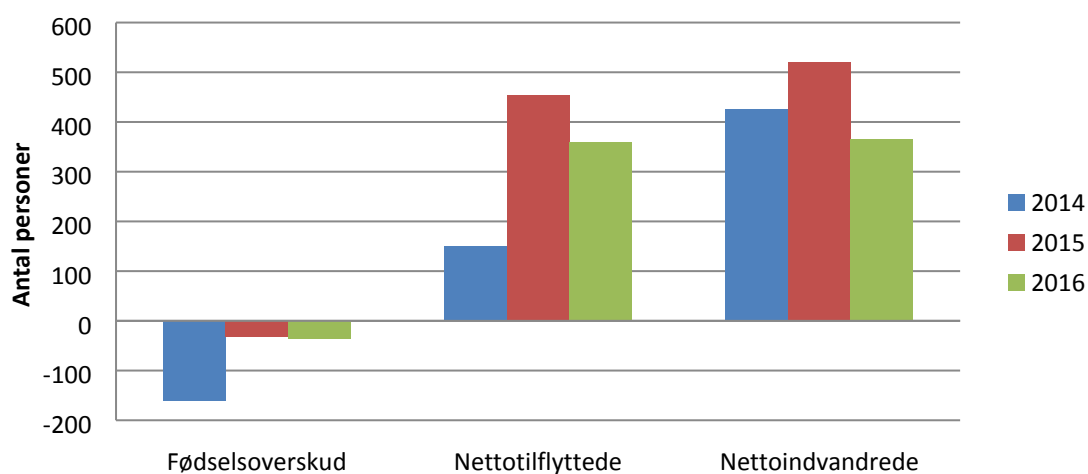

Kilde: Danmarks Statistik, BEV22

Set hen over året er der forskellige profiler for både fødselsoverskud, nettotilflytning og for nettoindvandring. Nedenstående figur viser de 3 elementer i hvert kvartal i 2016.

Befolkningsudvikling det seneste år

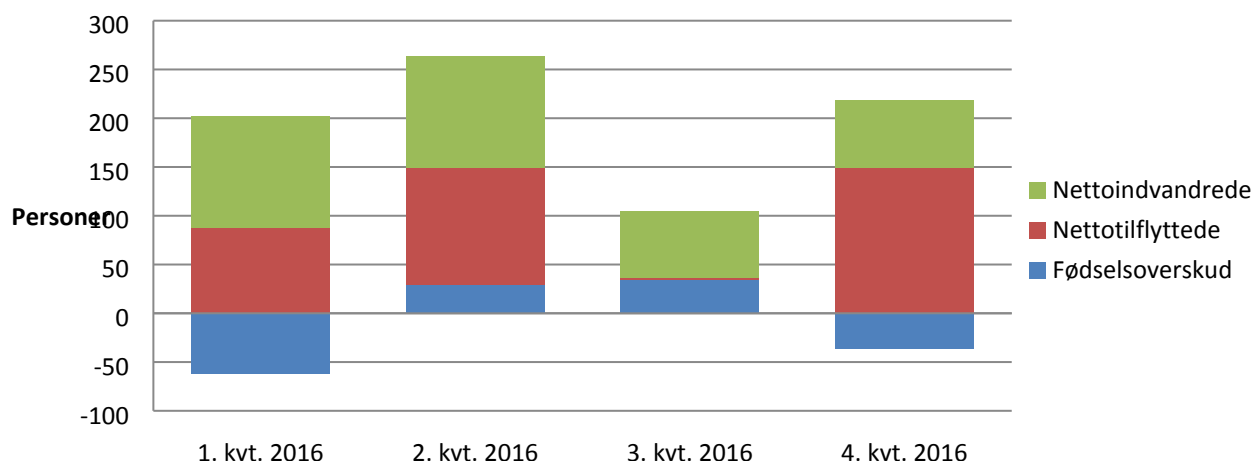

Kilde: Danmarks Statistik, BEV22

Anm.: Der kommer fortløbende korrektioner i de kvartalsvise opgørelser, idet ikke alle flytninger m.v. nødvendigvis er anmeldt inden statistikens offentliggørelse. Dermed vil der være data, hvor forskellen mellem statusopgørelser og flow-opgørelser ikke stemmer overens

Størstedelen af nettoindvandringen fra ikke-vestlige lande i 2016 drejer sig om syriske statsborgere og statsløse.

2. Ind- og udpendling

Tabel er ajourført med seneste data

Der har gennem en årrække været stigende mobilitet i form af øget pendling til og fra Slagelse Kommune.

Pendling til og fra Slagelse Kommune pr. ult. nov. 2011 - 2015

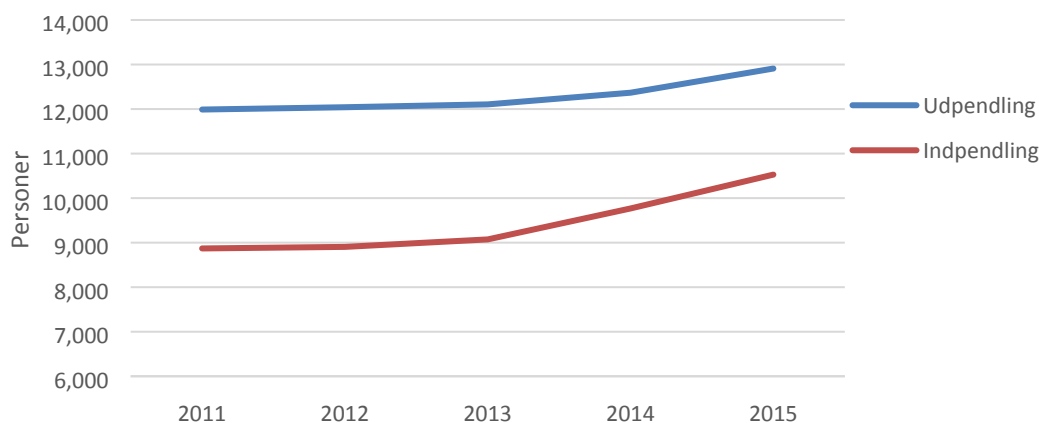

Kilde: Danmarks Statistik, PEND100

Pr. ultimo november 2015 var der en nettoudpendling på 2.382 personer. Det er et tal, der har været fallende siden 2013. Faldet skyldes primært vækst i antallet af indpendlere til Slagelse Kommune.

Pendlingsstatistik (opgjort pr. ult. november)					
Udpendling:					
Arbejdssted	2011	2012	2013	2014	2015
I alt udpendling	11.989	12.041	12.105	12.367	12.910
heraf:					
Sorø	1.667	1.667	1.648	1.662	1.714
København	1.530	1.562	1.544	1.571	1.582
Kalundborg	1.353	1.346	1.445	1.486	1.522
Næstved	1.246	1.238	1.179	1.132	1.173
Ringsted	1.075	1.037	1.066	1.051	1.079
Indpendling:					
Bopælskommune	2011	2012	2013	2014	2015
I alt indpendling	8.870	8.905	9.073	9.768	10.528
heraf:					
Kalundborg	1.643	1.591	1.608	1.694	1.785
Næstved	1.472	1.415	1.402	1.579	1.630
Sorø	1.429	1.367	1.355	1.433	1.500
København	604	643	672	739	779
Ringsted	440	432	454	514	527

Kilde: Danmarks Statistik, PEND100

3. Indkomstudvikling

Tabel er ajourført med seneste data

Seneste data vedrører indkomståret 2015 og er foreløbige slutligningsbeløb (opgjort 31. januar).

Indkomstår 2015 (foreløbig slutligning)	Udskrivningsgrundlag pr. indbygger (kr.)	Slagelses niveau udgør i % af region/hele landet
Slagelse	139.942 (137.553)	-
Region Sjælland	152.060 (148.611)	92,0 % (92,6)
Hele Landet	156.729 (152.640)	89,3 % (90,1)

Slagelse har et udskrivningsgrundlag pr. indbygger på knap 90 %. I 2015 er udskrivningsgrundlag pr. indbygger steget med 1,7 % i Slagelse mod 2,3 % i Region Sjælland og 2,7 % i Hele Landet

Udvikling i udskrivningsgrundlag 2010-2015

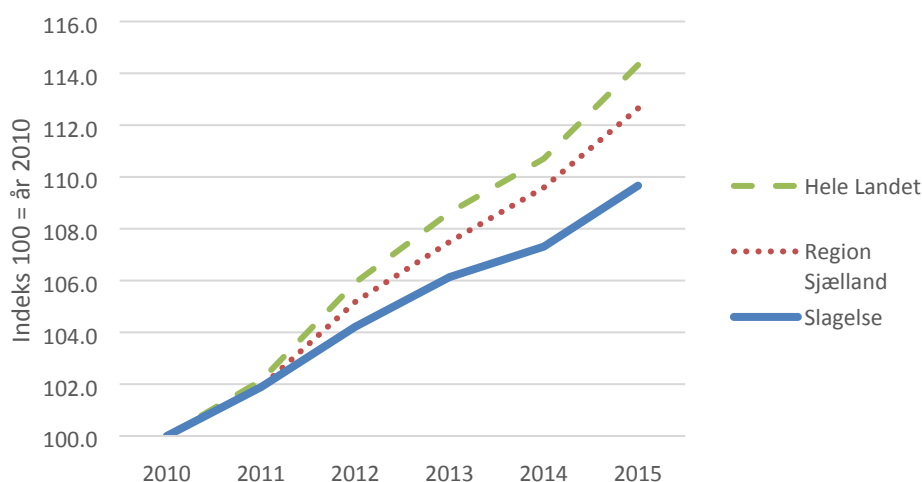

Kilde: Data fra SKAT's slutligningsstatistik, opgjort januar år 2 efter indkomståret. Tal i parentes er 2014-tal fra opgørelse pr. maj 2016 (Erfaringsmæssigt ligger tallene pr. januar tæt på den "endelige" opgørelse pr. maj 2 år efter indkomståret).

Notat

mi

4. Ledighed

Tabel er ajourført med seneste data

I december 2016 var der i Slagelse Kommune 1.659 fuldtidsledige ¹ (ikke-sæsonkorrigeret). Det er 237 færre end i december 2015, og dermed et fald i antallet af ledige på -12,5 % i forhold til antallet for et år siden.

Den sæsonkorrigerede ledighedsprocent, der tager hensyn til de sædvanlige sæsonmæssige svingninger i beskæftigelsen, og den procentuelle udviklingen i antal fuldtidsledige i de seneste 12 måneder fremgår af nedenstående oversigt:

December 2016	Region Sjælland		
	Slagelse	Region Sjælland	Hele landet
Ledighed (sæsonkorrigeret) i pct. af arbejdsstyrken	4,7	4,3	4,3
Udvikling i antal ledige de seneste 12 måneder, målt i procent	-12,5	-0,9	-1,7

Kilde: Danmarks Statistik, AUS08

Beskæftigelses- og Integrationsudvalget modtager hver måned en oversigt fra Jobcenteret over de aktuelle ledighedstal samt modtagere af andre overførselsindkomster. Der henvises til [bilag](#) der forelå til udvalgets møde i februar 2017 med følgende overordnede data:

Månedlige nøgletal for beskæftigelsesområdet

- Ydelsesmodtagere i alt: 10.822 (november 2016)
- A-dagpengemodtagere: 1.049 (december 2016)
- Kontanthjælpsmodtagere: 1.692 (december 2016)
- Sygedagpengemodtagere: 755 (november 2016)
- Bruttoledighedsprocent: 4,4 % (november 2016)

¹ Den registrerede ledighed består af personer, der modtager dagpenge, arbejdsmarkedsydelse, særlig uddannelsesy-delse samt jobparate personer, der modtager kontanthjælp eller uddannelseshjælp.

5. Overførselsindkomster

Tablet er ajourført med seneste data

Der henvises til data fra Beskæftigelses- og Integrationsudvalget. Den efterfølgende tabel er uddrag fra det nævnte bilag og viser i kolonnen yderst til højre udviklingen for de enkelte ydelsesgrupper i de seneste 12 måneders registrering.

Slagelse	nov-15	dec-15		okt-16	nov-16	dec-16	Udvikling seneste 12 mdr.
Ydelsesgrupper i alt	11.234	11.303		10.755	10.822		-3,7%
A-dagpenge	1.094	1.140		993	1.053	1.049	-8,0%
Kontantydelse				21	20		
Arbejdsmarkedsydelse	109	92		6	2		-98,2%
Kontanthjælp	2.080	2.091		1.728	1.721	1.692	-19,1%
- heraf jobparate	607	606		460	445	426	-29,7%
Uddannelseshjælp	883	876		791	825	770	-12,1%
- heraf åbenlyst uddannelsesparate	131	114		108	117	88	-22,8%
- heraf uddannelsesparate	194	210		172	199	180	-14,3%
Revalidering	101	100		89	81	78	-22,0%
Forrevalidering	4	6		5	3	3	-50,0%
Integrationsydelse	37	47		378	384	357	659,6%
Sygedagpenge	862	889		771	755		-12,4%
Jobafklaringsforløb	146	153		199	201	183	19,6%
Ressourceforløb	399	412		462	472	475	15,3%
Ledighedsydelse	106	107		114	120	126	17,8%
Fleksjob	639	642		673	681	684	6,5%
Førtidspension	3.513	3.503		3.421	3.413	3.410	-2,7%
Efterløn	1.262	1.244		1.106	1.102		-12,7%

Kilde: Status i Jobindsats.dk 30. januar 2017

6. Udvikling i antal arbejdspladser

Tabel er ajourført med nye statistiske kilder

Med en ny statistisk fra Danmarks Statistik er det muligt at give kvartalsvise opdateringer af beskæftigede lønmodtagere på de virksomheder (private og offentlige), der findes i Slagelse Kommune. Det er således ikke hele beskæftigelsen i kommunen. F.eks. vil enkeltmandsvirksomheder, hvor der ikke er nogen ansatte, ikke indgå i statistikken ligesom ejers beskæftigelse heller ikke er indeholdt (f.eks. landmænd). De seneste data vedrører 3. kvartal 2016.

Udviklingen i antal lønmodtagere (omregnet til fuldtidsbeskæftigede).

Figuren viser indekstal for udviklingen siden 3. kvartal 2013 og giver mulighed for at sammenligne udviklingen i Slagelse Kommune med Syd- og Vestsjælland, Region Sjælland samt med hele landets udvikling.

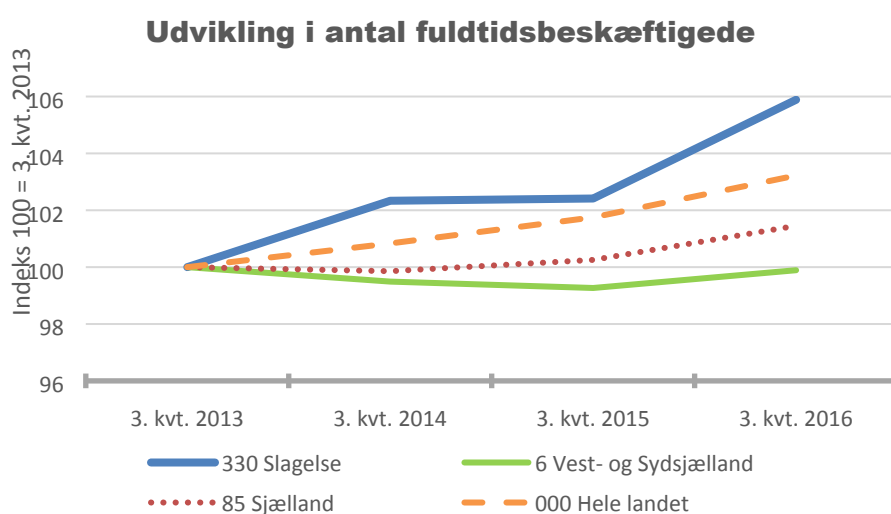

Lønmodtagere fordelt på branche

Figuren viser antal lønmodtagere pr. 3. kvartal 2016 fordelt på brancher. Udviklingen er vist ved sammenligning med data vedr. 3. kvartal 2013.

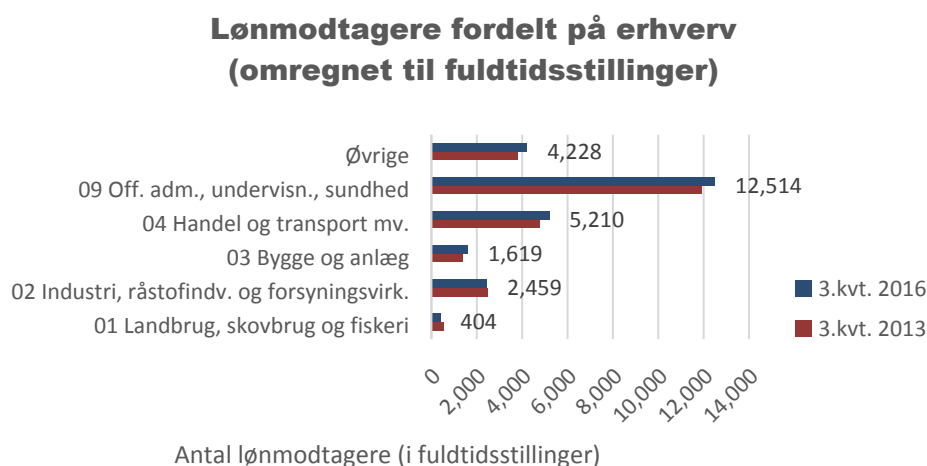

Kilde: Danmarks Statistik, Beskæftigelse for Lønmodtagere (BFL)

7. Uddannelsesniveau

Der foreligger ikke nye data i afsnittet

Befolkningens uddannelsesniveau 2016			
Nivau	Slagelse	Region Sjælland	Hele landet
H10 Grundskole	33%	30%	26%
H20 Gymnasiale uddannelser	7%	7%	9%
H30 Erhvervsfaglige uddannelser	35%	36%	30%
H35 Adgangsgivende uddannelsesforløb	0%	0%	0%
H40 Korte videregående uddannelser, KVU	4%	4%	4%
H50 Mellemlange videregående uddannelser, MVU	13%	13%	14%
H60 Bacheloruddannelser, BACH	1%	1%	2%
H70 Lange videregående uddannelser, LVU	3%	5%	8%
H80 Ph.d. og forskeruddannelser	0%	0%	1%
H90 Uoplyst mv.	4%	4%	6%

Ændring i befolkningens uddannelsesniveau 2007-16 (%-points)			
Nivau	Slagelse	Region Sjælland	Hele landet
H10 Grundskole	-4,2%	-3,8%	-5,1%
H20 Gymnasiale uddannelser	1,7%	1,2%	1,0%
H30 Erhvervsfaglige uddannelser	-1,4%	-2,0%	-3,0%
H35 Adgangsgivende uddannelsesforløb	0,0%	0,0%	0,0%
H40 Korte videregående uddannelser, KVU	0,2%	0,4%	0,3%
H50 Mellemlange videregående uddannelser, MVU	1,2%	1,0%	1,0%
H60 Bacheloruddannelser, BACH	0,2%	0,1%	0,6%
H70 Lange videregående uddannelser, LVU	0,6%	0,9%	2,0%
H80 Ph.d. og forskeruddannelser	0,1%	0,1%	0,2%
H90 Uoplyst mv.	1,5%	2,0%	2,9%

Kilde: Danmarks Statistik, UDD10

8. Boligbyggeri

Tabel er ajourført med seneste data

Der er forskellige måder er at opgøre aktiviteten inden for boligbyggeri. Nedenfor er der på grundlag af Danmarks Statistiks tal grafisk fuldført byggeri fordelt på etageboliger, parcelhuse samt rækkehuse.

Fuldført byggeri 2012-16

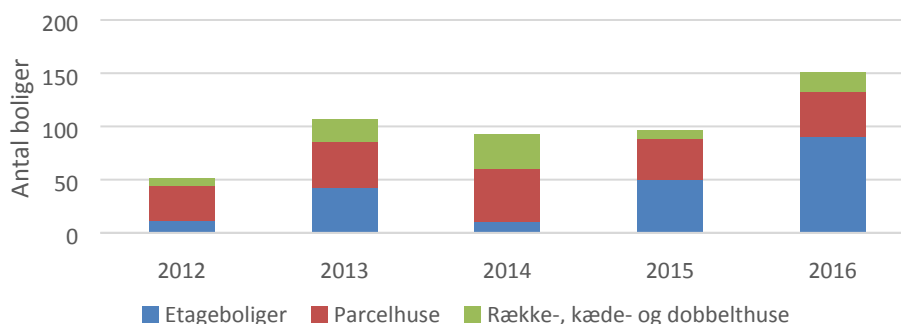

Kilde: Danmarks Statistik, BYGV33

Der har i de seneste år været et årligt fuldført byggeri på 90-100 boliger. I 2016 er antallet en del højere, primært som følge af færdiggørelsen af væsentligt flere etageboliger. Antallet af byggetilladelser viser ud-sigt til fortsat høj aktivitet for parcelhuse i det kommende år, ikke mindst for parcelhuse.

Byggetilladelser udstedt					
	2012	2013	2014	2015	2016
Etageboliger	32	16	45	112	42
Parcelhuse	31	32	30	44	53
Række-, kæde- og dobbelthuse	27	7	0	16	22
I alt	90	55	75	172	117

Kilde: Danmarks Statistik, BYGV33

Et billede af aktivitet på boligområdet kan også fås ved at se på antal solgte ejendomme og på prisudviklingen på ejendomsmarkedet. Den aktuelle statistik er opdateret til og med 3. kvartal 2016.

Solgte boliger i 1.-3. kvartal

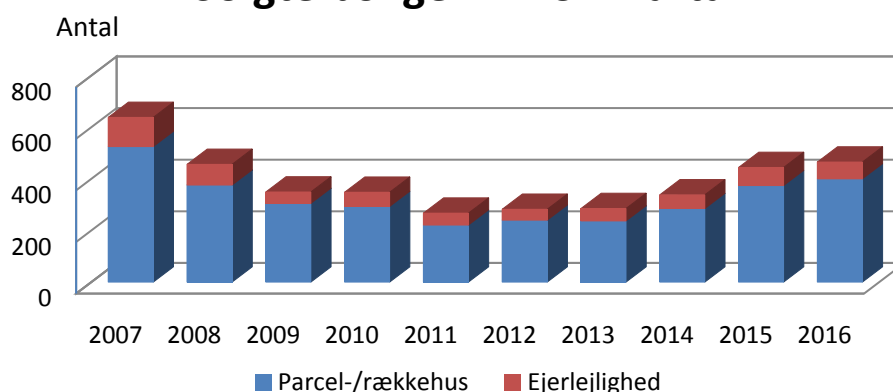

Kilde: Realkreditrådet, BM020