



VELKOMSTPUNKT STIGSNÆS

Stignæs Landevej 600, 4230 Skælskør

Stignæs Havn er omdrejningspunkt for tre unikke turistoplevelser Agersø, Omø og Stignæs Kystbatteri.

I dag er området indrettet med god vejledning for gæster til færgerne. To nye skilte er sat op på området i 2018 for at lede gæster til kystbatteriet langs kysten eller gennem skoven.

Mange fra lokalområdet og fra vores kommune samt turister kommer kørende til området, men nøjes ofte med et kort ophold, før de forlader området igen.

Arbejdsgruppens ambition er derfor i fællesskab, at udnytte det store potentiale, der er i at udvikle havnebygningens rammer og arkitektur, så man i stedet bliver inspireret til at parkere bilen og besøge Agersø, Omø, Stignæsskoven, havet og kystbatteriet. Beboerforeningerne på Agersø og Omø samt arbejdsgruppen Stignæs Kystbatteri ønsker at styrke og forny oplevelsen af at komme til havneområdet og give inspiration til et længere besøg.

Derfor har gruppen kontaktet Slagelse Kommunes Færgefart og projektet for udvikling af Naturparken for at skabe et mere indbydende Velkomstpunkt i havnebygningen på Stignæs.



Satellitfoto af Stignæs Havn taget fra Google.

Havnebygningen er markeret med en rød cirkel.



Havnebygningen på Stignæs Havn, som den så ud en efterårsdag i 2018.



VELKOMSTPUNKT STIGSNÆS
Stignæs Landevej 600, 4230 Skælskør

Stigsnæs Velkomstpunkt er tænkt placeret i den nuværende bygning på havnen.

Kontorarealet tænkes uændret, dog med plads til udvidelse i det nuværende færgelager jf. planskitse side 5.

I den del, hvor der tidligere var lagerplads til grill/ishus, kan naturparken og kystbatteriet få plads til diverse inventar og undervisningsmaterialer, der skal låses inde.

I det nuværende billethul tænker vi velkomstpunktet placeret med diverse billeder og tekster om de fire attraktioner. Se illustration side 7.

Desuden kan venterummet bruges til udstilling om natur, aktuelle begivenheder eller andet.

Toilettet bliver ikke berørt af projektet.



Havnebygningen på Stigsnæs Havn, som den så ud en efterårsdag i 2018.

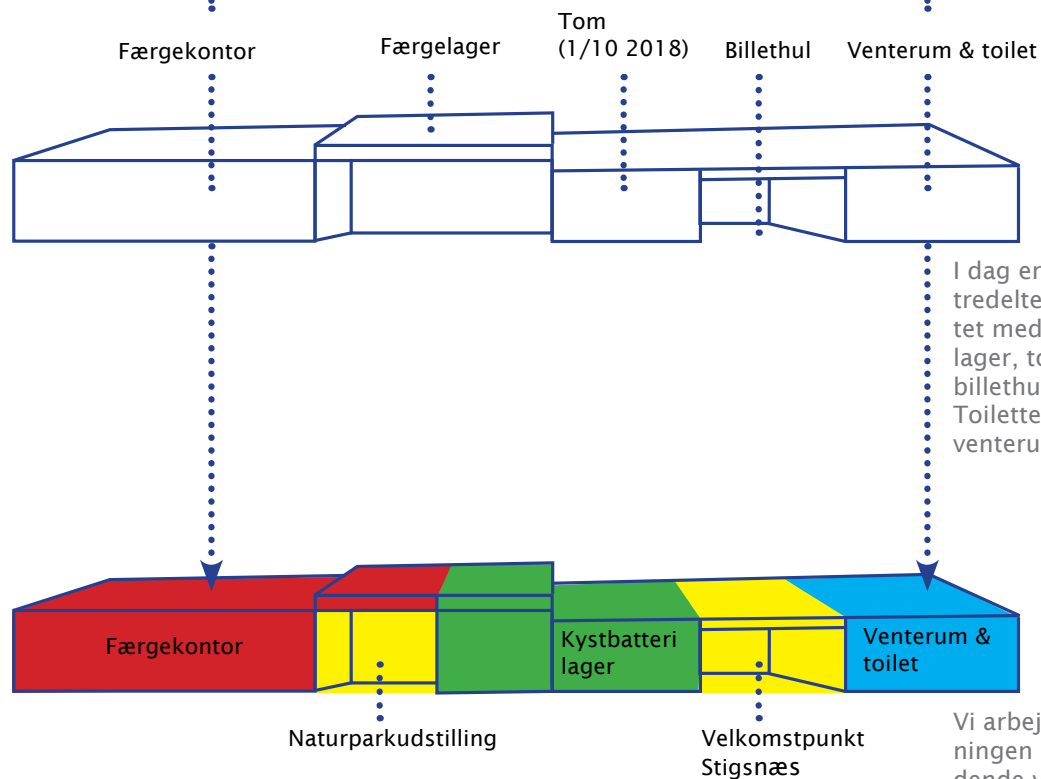

I dag er rummene i den tredelte bygning indrettet med kontor, færgelager, tom lagerplads, billethul og venterum. Toilettet er i gavlen bag venterummet.

Vi arbejder for, at bygningen bliver et spændende velkomstpunkt i fremtiden, hvor gæsterne bliver inspireret til flere oplevelser.

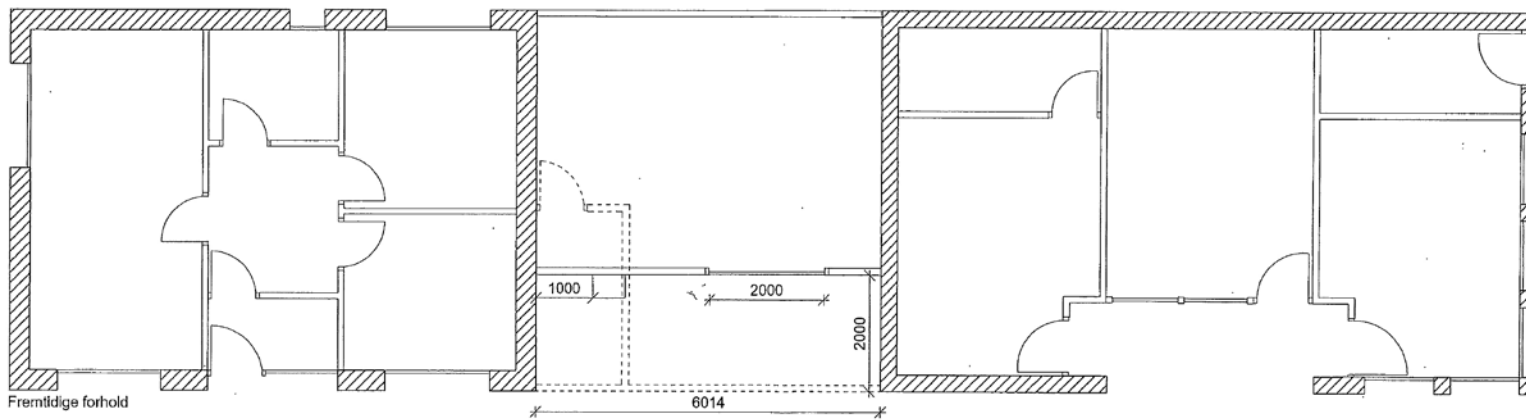

Plantegning af havnebygningen 2018.

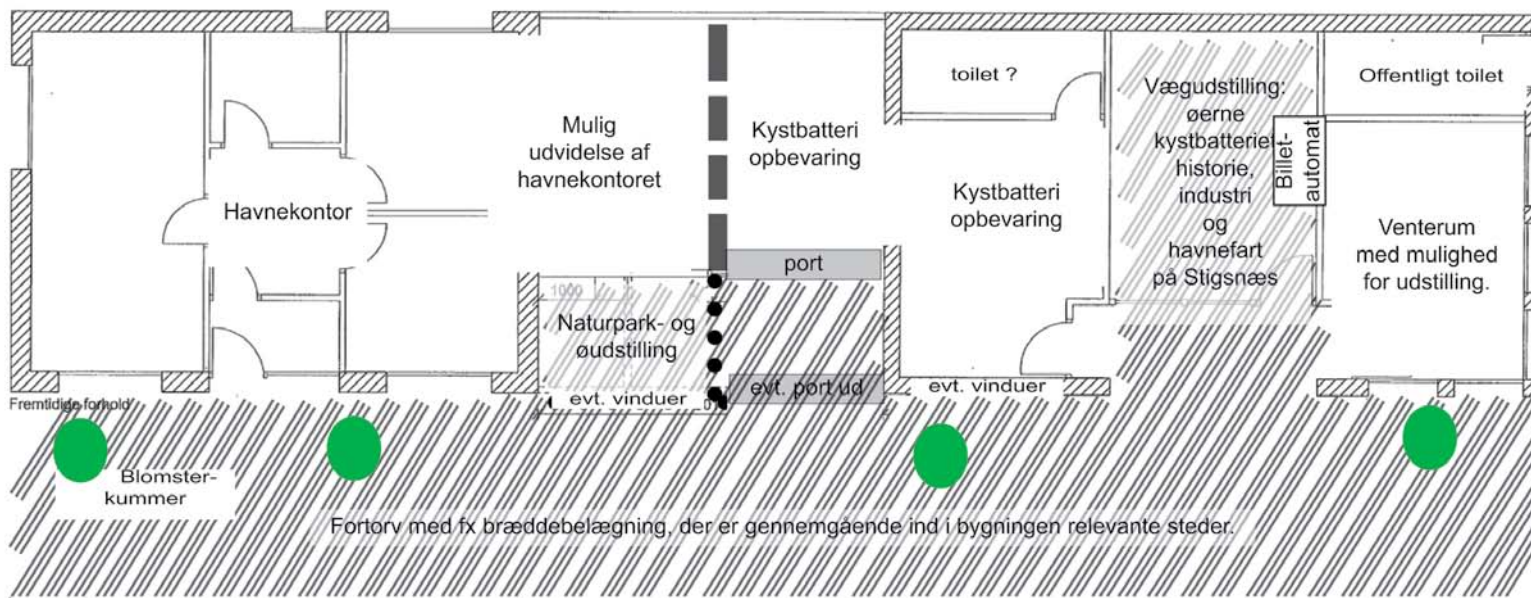

Forslag til ny indretning af havnebygningen.

Nedenstående kunne være forslag til brugere med dispositionsret de kommende 30 år.

Forslag til brugere:

- Stignæs Agersø/Omø Færgefart
- Stignæs Kystbatteri
- Agersø Beboerforening
- Omø Beboer- og grundejerforening
- Naturpark Sydvestkysten

Gæsterne på Stignæs skal føle sig godt taget imod og få lyst til at standse, gå ud af bilen og nyde udsigten over Agersø Sund, inden de vender sig mod selve velkomstpunktet i kontorbygningen.

Her inde i "billethullet" bliver de mødt af spændende, smukke og inspirerende billeder fra øerne og kystbatteriet.

Samtidig vil venlige tekster fortælle historier fra de tre steder, så man bliver nysgerrig efter selv at opleve Agersø, Omø og Stignæs Kystbatteri.

Desuden vil billeder fra færgefartens historie, industriområdets tilblivelse og nuværende status sammen med fakta om naturen i hele området give læseindgange og inspirere til at udforske området ved enten at tage en færge til en ø, eller gå de 600 meter ud til kystbatteriet.

Vi tænker, at:

Væggen til venstre vil indeholde turist- og bosætningsinformation om øerne og kystbatteriet.

Bagvæggen bliver forbeholdt naturen og de spændende dyr og planter, der gemmer sig i skoven og under vandet.

Væggen til højre skal være forbeholdt færgefarten og industriområdets historie samt en færgeplan i den nuvæ-

rende ramme. Den skal selvfølgelig indtænkes i designet af den side, så skifterammen bliver en naturlig del af designet.

Alle informationer på de tre vægge er af varig karakter. Begivenheder og andre opslag med dato skal placeres et andet sted i Velkomstpunktet.

Den fysiske udformning af væggene skal være folie klæbet på plader, der skrues fast med et træskelet på væggene.

Det skal udføres i en form, så graffiti kan vaskes af. Eventuelt skal det udføres i moduler, der kan skiftes, hvis det udsættes for hærværk, der ikke kan vaskes af.

Design og farver skal tilpasses, så det passer sammen med øernes, kystbatteriets og naturparkens egne designs.



"Billethullet" er målt op ved en tidligere lejlighed.

Illustrationen på side 7 skal lede tankerne hen på den fremtidige brug af selve billethullet.

Velkommen til Agersø - Omø - Stignæs Kystbatteri



Udkantsdanmark er ikke et sted - det er en følelse

Sådan beskriver Agersø sig selv på www.agersoe.nu.

Agersø er den af Slagelse Kommunes to øer, der ligger nærmest Stignæs. Det tager kun cirka 15 minutter at sejle de to kilometer over Agersø Sund.

Men det er lidt af en rejse i tid, som mange flere bør tage ud på for at opleve verden uden en skærm imellem.

Offline er den nye luksus, gå en tur, hvor wifi er for svag og genopret forbindelsen med dig selv.

Agersø syder af liv, muligheder og spændende tiltag. På hele øen vil du i hverdagen som er fuld af store og

små eventyr, med masser af plads til afslapning og rekreation - i midten af en betagende natur - omgivet af vand. Kulturelt byder vi på flere seværdigheder og mange forskellige arrangementer - det er Agersø.

Agersø tilbyder komplette oplevelses-ture med byvandring, traktorture over øen, aktiviteter på flere niveauer, strandsafari eller oplev øen på egen hånd. Husk vores badestrande med dejligt sand og rent og klart vand.

Agersøs historie er naturligt forbundet med Omø gennem mange tider, og øerne er forbundet med Stignæs Kystbatteri, fordi de tre forsvarsværker til sammen udgjorde et stærkt forsvar mod Englænderne under Englandskrigen.

Det er først i nyere tid, at færgerne begyndte at sejle fra Stignæs ud til Agersø og Omø. Tidligere sejlede færgen helt ind til Skælskør Havn.

Kun 15 minutters sejlads fra Stignæs Havn byder Agersø på mange gedigne turistoplevelser, som Agersø Kirke, Agersø Mølle, Agersø Skanse, Agersø Naturcenter, Skole, Historiestalden, Helleholm Fyr, Agersø Havn, Agersø Skanse - i daglig tale Batteriet 1808 - bygget under Englandskrigen 1807-1814 og ikke mindst en flot natur med udsigt til Storebæltsbroen og Sjællands kystlinje samt Omø.

Læs mere om Agersø på www.agersoe.nu



Agersø set fra Satellit. Hentet fra Google Maps.

Overvejer du at tage en tur til Omø - enten for en enkelt dag eller en længere periode, glæder vi os til at byde dig velkommen.

Omø er en lille ø på omkring 4,5 km² med 11,6 km kystlinje. Øen ligger med Storebælt mod vest, Omø Sund mod nord og Smålandsfarvandet på de øvrige sider. Det smalleste sted på Omø er knapt 2 km bredt. Fra Revspidsen i nord til Ørespidsen i syd måler den 4,5 km.

Oprindelig bestod øen af to mindre øer, adskilt af et lille sund, hvoraf Omø Sø er den sidste rest. Øen har 162 beboere (pr. 1. januar 2018), og befolkningen er koncentreret i de to byer Omø Kirkehavn, der er havnebyen og Omø By, den gamle bondeby, midt på øen.

Hovederhvervene er stadig fiskeri og til dels landbrug, ligesom en del pend-

ler til 'fastlandet' Enkelte har også etableret hjemmearbejdspladser.

Det bedste overblik over Omø får man fra Skovbanken, der er øens højeste punkt, 24 meter over havet. Herfra kan man overskue havnen, landsbyen med kirken, fyret og den varierede natur med bl.a. søen og mosen. I klart vejr har man den flotteste udsigt til Storebæltsbroen og ø-havet nord for Lolland.

Er man til stjernekyggeri, er Omø en oplagt destination. Her er ingen forstyrrende baggrundslus, så stjernerne står knivskarpt på den mørke nattehimmel.

Hvorfor hedder Omø Omø?

Omø har fået sit navn efter havets betagende lyd. I 1231 nævnes øen første gang som Oma og senere i 1309 som Omae. Stednavneforskere mener, at forstavelsen Om kommer af 'Omme',

der betyder fjern larm eller buldren. Omø har altså fået sit navn efter den lyd, der kommer, når havet slår mod kysten. Nogle mener, at Omøs navn har med Agersø at gøre, fordi Omø ligger omme bag ved Agersø. Andre igen mener, at Omø har fået navn efter det gotiske ord Ôma, der betyder højere. Ordet hentyder til, at Skovbanken på Omø er højere end Agersø.

Tag færgen til Omø

Sejlturen til Omø varer 50 minutter. Der er kun ca. 7 km i luftlinje til Omø, men Omø Færgen er nødt til at sejle 11 km i en 's'-rute, for at komme uden om den sydlige del af Agersø.

På færgeturen er det muligt at se marsvin boltre sig langs færgens sider, ligesom havoverfladen er fyldt med bl.a. rastende edderfugle.

Læs mere om Omø på www.omoe-net.dk



Omø set fra Satellit. Hentet fra Google Maps.

Stignæs Kystbatteri er et fredet forsvarsanlæg fra krigen mod England 1808 til 1814.

Kystbatteriet fik efter krigen lov til at forfalde, og de oprindelige 24 pundskanoner blev fjernet.

I 1936 blev området frisket op af det daværende Magleby Sogneråd, der samtidig fik tre 12 pundskanoner fra Tøjhusmuseet. De blev stillet op på egetræsrapporter på redouten.

Siden har området sovet tornerose-søvn, mens krat og træer fik lov til at gro uhindret.

Det har dog altid været en lokal attraktion at "gå en tur ud til kanonerne". Her er holdt mange familieudflugter, børnefødselsdage med videre gennem tiden.

I de senere år var det blevet mere end vanskeligt at finde de håndgravede volde og voldgrave fra 1808, som ellers er velbevaret i skovbunden. I 2017 gik en projektgruppe under Skælskør Turistforening i gang med planer for at reetablere forsvarsanlægget.

I første omgang var det et mindre projekt, hvor de nuværende tre små kanoner blot skulle op på nye rapporter på deres nuværende placering. Det til trods, at kanonerne oprindeligt var placeret langs med lynetten ude mod Agersø Sund.

Efterhånden som projektgruppen blev udvidet med flere sagkyndige personer, voksede projektet også, så det grundlovsdag 2019 bliver indviet med mandskabsskur, krudtskur, skydeklare kanoner og informations- og undervisningsmateriale med mere. Alt bliver fremstillet efter nøje instrukser fra (Kulturarvstyrelsen?)

Der er ved at blive oprettet en kystbatteriforening, der frem over skal vedligeholde og udbygge materiellet, så der i fremtiden kan skabes arrangementer, som kan give besøgende en helhedsoplevelse af selv at være med under Englandskrigen på Stignæs Kystbatteri.

Der er etableret et samarbejde med kanonrobåden i Korsør, der indvies samme dag, og som er fra samme krig.

I samarbejde med Slagelse Kommune er der nu to A1 informationstavler om Stignæs Kystbatteri og Englandskrigen på havneområdet. Et ved Omøfærgen og et ved indgangen til skoven.

Der bliver desuden arbejdet for at skovvejen mellem p-pladsen og kystbatteriet bliver gjort mere handicapvenlig.

Se mere på www.stignæskystbatteri.dk



Skoleklasser er ved at lære, at der er højt til himlen i naturen, og at Stignæs Kystbatteri er et sted, hvor undervisning i alle fag kan foregå.

Bag dette visionsoplæg står:

- Agersø Beboerforening
- Omø Beboer- og Grundejerforening
- Arbejdsgruppen Stignæs Kystbatteri

Repræsentanter fra de tre har siden foråret 2018 holdt møder for sammen at finde fælles fodslag for at udvikle et velkomstpunkt, der på en mere indbydende måde end i dag, kan inspirere og vejlede gæster til de tre områder.

Der er udarbejdet konkrete forslag og indhentet tilbud fra Hass Olsen i løbet af sommeren, men på grund af havnebygningens uafklarede fremtid er vi klar til at udvikle projekt Velkomstpunkt Stignæs yderligere.

Vi har hentet inspiration flere forskellige steder i Danmark. Fx Stillinge Strand, Marielyst Torv, Omø Havn og mange andre steder i Danmark.



Inspirationsmateriale



Arbejdsgruppen bag Velkomstpunkt Stignæs – Agersø, Omø og Stignæs Kystbatteri:

Agersø Beboerforening ved Bente Topsøe-Jensen 22 57 22 07 - agersøbeboerforening@gmail.com

Omø Grundejer- og Beboerforening ved Dorthe Winther 61 70 52 49 - dw@danske-smaaer.dk

Carsten Larsen Omø Grundejer- og Beboerforening carsten@bclarsen.dk

Projektleder Steen Olsen 20 45 57 32 - steenalbertolsen@mail.tele.dk Informationsfrivillig

Henrik Falch 40 50 15 67 - info@kystbatteriet.dk

Arbejdsgruppens samarbejdspartnere oktober 2018 Kommunale ejendomme – Slagelse Kommune

Rune Overlade. centerchef i Ejendomsservice 58 57 91 33 - 21 38 57 75 ruove@slagelse.dk

Ø-udvalg:

Fmd. Anne Bjergvang 50 43 51 50 anbje@slagelse.dk

Centerchef for Miljø- Plan- og Teknik Flemming Kortzen 58 57 33 73 - 23 26 09 45 flkor@slagelse.dk

Ebba Lawetz – ø repræsentant Omø

Carsten Larsen – ø repræsentant Omø

Renny Rosenlund – ø repræsentant Agersø

Steen Olsen – politisk udpeget af Slagelse Byråd 20 45 57 32 – stols@slagelse.dk

Anne Justiano Larsen, borgerkonsulent 58 57 38 27 - 24 48 53 15 aljus@slagelse.dk



Agersø Beboerforening
www.agersoe.nu



Omø Beboer- og Grundejerforening
www.omoe-net.dk



Stignæs Kystbatteri
www.kystbatteriet.dk