

Slagelse som studieby i tal

Dette notat opsummerer data indhentet fra Danmarks Statistik Bank juni 2017 (DST). Desuden indgår konklusioner fra Slagelse Kommunes Studielivsundersøgelse (2015-2016) samt Bosætningsstrategi for Slagelse Kommune (2016), Reg Lab (2017), Cowi (2017).

Plan og Udvikling

Ida Espe Andersen
idaaa@slagelse.dk

11. december 2017

Hovedpointer:

- I alt ca. 8000 studerendestuderende i Slagelse
(ca. 7200 Fuldtidsstuderende og ca. 800 deltidsstuderende.)
- 6. største studieby på Sjælland
- 3. største studieby i Region Sjælland
- 7 uddannelsesinstitutioner - bredt udbud af uddannelser
- 100 forskellige uddannelsesmuligheder
- 61 % af de studerende går på en ungdomsuddannelse
- Ca. 2800 af de studerende går på videregående uddannelse
- I 2020 forventes ca. 3300 studerende og 350 medarbejdere at være tilknyttet den nye campusbydel (1900 fra Absalon og 1400 fra SDU Slagelse)
- Ca. 50/50 fordeling af kvinder og mænd på tværs af uddannelser
- Fortsat stort behov for flere studieboliger i Slagelse
- Slagelse Kommune har god tradition for studenterprojekter - Uddannelsernes Fællescase fremhæves i undersøgelse (2017) af vidensarbejder

Slagelse som studieby

(Kilde: DST, okt. 2016)

1. København (93544) + Frederiksberg (28207)	121.751
2. Roskilde	23.791
3. Lyngby-Taarbæk	18.805
4. Hillerød	9.802
5. Næstved	7.543
6. Slagelse	7.221
7. Køge	4.420

Konklusion:

Slagelse er den 6. største studieby på Sjælland.

Slagelse er den 3. største studieby i Region Sjælland kun overgået af Roskilde og Næstved.

For at have sammenligningsgrundlag med andre byer viser opgørelsen fuldtidsstuderende fra gymnasial til videregående uddannelse.

Deltidsstuderende, kursister på forberedende uddannelser og højskoler indgår ikke i opgørelsen.

Tidligere har tallet været ca. 8000 fuldtidsstuderende i Slagelse. Faldet skyldes bl.a. at ZBC Selandia og SDU Slagelse har optaget færre studerende end tidligere år. På trods af dette stiger antallet af studerende igen frem i mod 2020 i kraft af Professionshøjskolen Absalons nye campus i Slagelse. (Se s. 2)

Deltidsstuderende:

Antal deltidsstuderende på tværs af uddannelser (Tal indhentet direkte fra uddannelserne, ikke alle institutioner laver en opdeling af deltids-fuldtidsstuderende): **i alt 741 deltidsstuderende.**

Uddannelsesinstitutioner i Slagelse

(Kilde: DST, okt. 2016) Afrundede tal

ZBC Selandia Slagelse (2587)	36 %
Syddansk Universitet Slagelse (1396)	19 %
Slagelse Gymnasium (1213)	17 %
Professionshøjskolen Absalon, Slagelse (967)	13 %
Erhvervsakademi Sjælland, Slagelse (432)	6 %
ZBC Social- og Sundhedsskolen Sjælland, Slagelse (427)	6 %
VUC Vestsjælland Syd, Slagelse (173)	2 %

Konklusion:

Slagelse Kommune er repræsenteret ved 7 uddannelsesinstitutioner og har et bredt udbud af uddannelser fra gymnasialeuddannelser og faguddannelser til videregående- og efteruddannelser. Der findes op i mod 100 forskellige uddannelsesmuligheder.

Ny bynær campusbydel:

(Kilde: Ph. Absalon, juni 2017)

Professionshøjskolen Absalon bygger nyt uddannelsescenter

Professionshøjskolen Absalon etablerer nyt campus i Slagelse frem imod 2020. Absalon lukker derved Campus Sorø ned og flytter til Slagelse, dvs. administrationen samt Ernæring- og Sundhedsuddannelsen rykker til Slagelse. Der vil fortsat udbydes uddannelser til pædagog og sygeplejerske og pr. september 2017 er der blevet etableret et nyt udbud af socialrådgiveruddannelsen i Slagelse. De studerende forventes at fordele sig således:

- Pædagog ca. 500
- Sygeplejerske ca. + 450 (Absalon forventer stigning)
- Socialrådgiver ca. 200 (opstart 2017)
- Ernæring og Sundhed ca. 550 (pr. 2020)
- **I alt i 2020 ca. 1900 (heraf ca. 800 nye studerende) studerende på Absalon i Slagelse**
- **Sammen med SDU Slagelse (1396 stud.) giver dette ca. 3296 fuldtidsstuderende i det kommende campus område.**
- **I alt 337 medarbejder (heraf 177 nye).**
- **De 337 medarbejdere fordeler sig på SDU: 90 ansatte, Absalon: 70 Slagelse, 76 Sorø, 101 i administration.**

SDU Slagelse og Absalon er i tæt dialog om samlokering af faciliteter bl.a. fælles kantine og bibliotek, som også vil være åben for offentligheden.

Den nye Campus bydel vil altså betyde nye studerende samt medarbejdere til Slagelse. Der er et potentiale i at arbejde strategisk med denne nye medarbejdergruppe i forhold til bosætning.

Fusion mellem Selandia, ZBC og Social- og Sundhedsskolen.

Selandia CEU, SOSU Sjælland og ZBC er fusioneret (pr. forår 2017). Dermed er ZBC (Zealand Business College) blevet Danmarks næst største erhvervsskole. De fusionerede uddannelser vil fremadrettet hede ZBC og have hjemsted i Ringsted. Fusion giver ikke ændringer i antallet af studerende eller uddannelser i Slagelse.

Uddannelsesniveau i Slagelse

(Kilde: DST, okt. 2016) afrundede tal

Gymnasiale uddannelser (2189) (ZBC (Selandia)/Slagelse Gymnasium/VUC)	30 %
Erhvervsfaglige uddannelse (1927) (ZBC (SOSU/Selandia))	27 %
Mellemlang videregående uddannelse (1182) (Absalon/SDU Slagelse)	16 %
Bacheloruddannelse (1063) (SDU Slagelse)	15 %
Erhvervsfaglige grundforløb (310) (ZBC (Selandia))	4 %
Kort videregående uddannelse (413) (EASJ)	6 %
Lange videregående uddannelse (137) (SDU Slagelse)	2 %

Konklusion:

61 % af de studerende går på en ungdomsuddannelse.

Cirka 2800 svarene til ca. 39 % af de studerende går på videregående uddannelse.

Der er et stort potentiale forbundet med, at Slagelse tilbyder både gymnasial og videregående uddannelser, det giver de unge mulighed for at fortsætte fra gymnasiet på en videregående uddannelse og på sigt bosætte sig og stifte familie. I styrkelsen af Slagelse som studieby er samarbejdet mellem uddannelser, virksomheder og kommune vigtigt for at skabe studiejobs, praktikforløb samt jobs til færdiguddannede, der kan fastholde og tiltrække både nye studerende og virksomheder.

Skal Slagelse også kunne gøre sig attraktiv for den store gruppe af unge, der søger længerevarende videregående uddannelser kræver det, at Slagelse også kan tilbyde uddannelser på kandidatniveau gerne indenfor specifikke områder, som ikke tilbydes andre steder (Jf. Bosætningsstrategien 2016).

Hvem er de studerende i Slagelse?

(Kilde: DST, okt. 2016)

Alder:

Under 18 år	20 %
18-21 år	37 %
22-26 år	26 %
27-30 år	7 %
31+ år	10 %

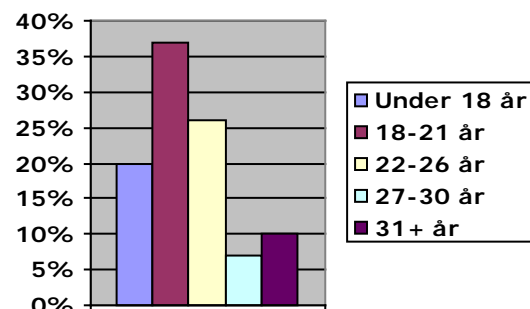

Konklusion:

57 % af de studerende er under 22 år.

63% af de studerende er 18-26 år.

Kønsfordelingen på uddannelserne

Kvinder: 50,4 %

Mænd: 49,6 %

FORDELINGEN AF ALLE KVINDER OG MÆND
(IGANGVÆRENDE STUDERENDE) I SLAGELSE
2016

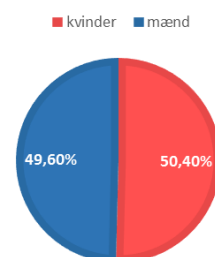

Kønsfordeling på udvalgte uddannelsesinstitutioner:

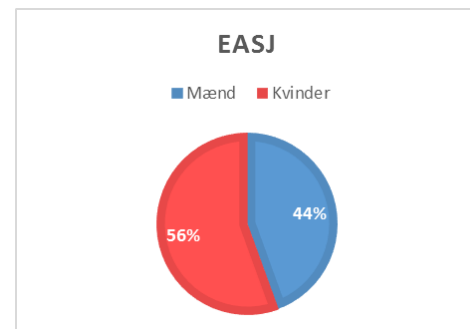
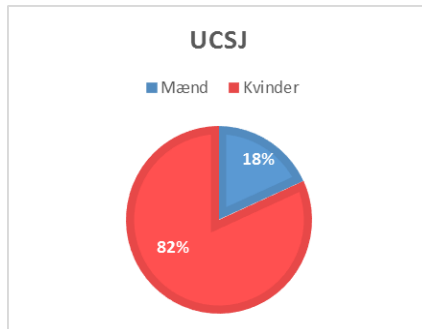
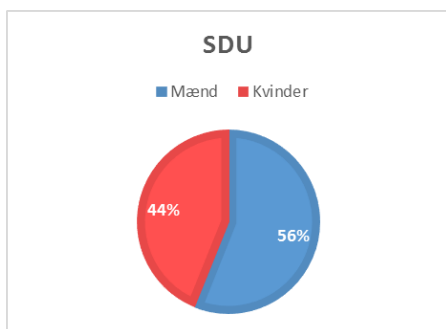

Konklusion:

Uddannelserne i Slagelse spænder bredt, og det viser sig også i fordeling af køn på uddannelser, hvor der på tværs af fagene er god balance mellem andelen af kvinder og mænd. Statistikken viser at omsorgsfagene som pædagogik, SOSU og sygepleje har overvægt af kvinder, mens håndværksfagene og de erhvervsfaglige uddannelser typisk har overvægt af mænd. Dertil vælger væsentlig flere piger end drenge gymnasiet, hvilket også er en national tendens.

Hvor bor de studerende?

(Kilde: DST, okt. 2016)

Slagelse Kommune	49 %
Øvrige Region Sjælland	32 %
Region Hovedstaden	14,6 %
Midtjylland, Nordjylland	0,4 %
Syddanmark	3 %
Ukendt	1 %

Så mange studerende bor i Slagelse Kommune fordelt på uddannelsesinstitutionerne:

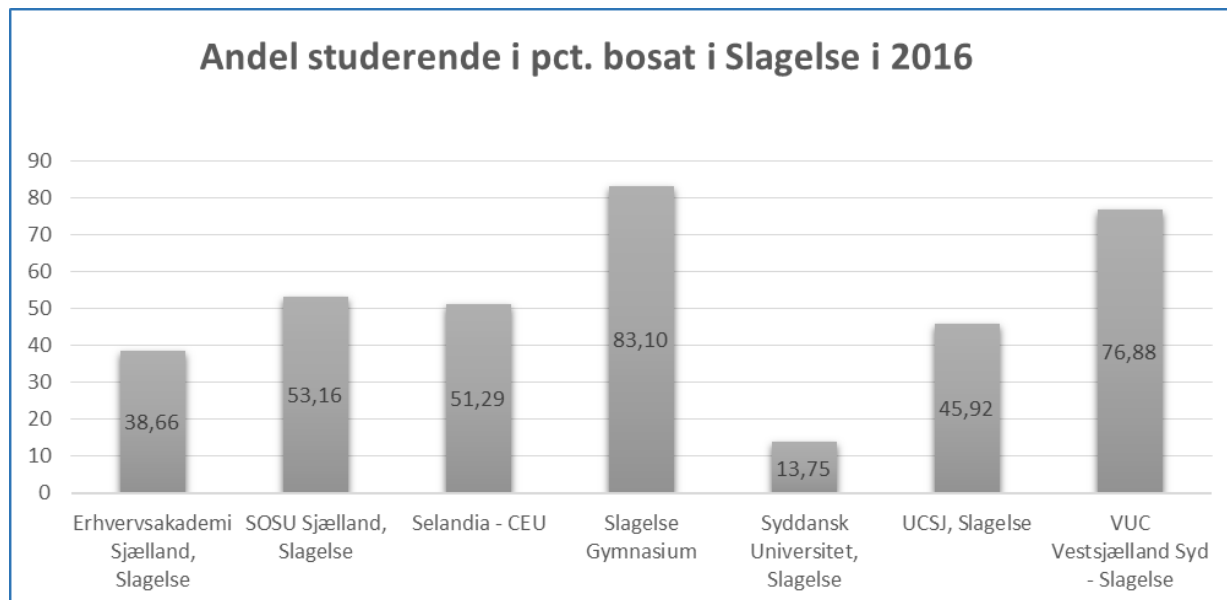

Udviklingen fra 2012-2016 i andel studerende bosat i Slagelse

Institution	Andel studerende i pct. bosat i Slagelse pr. år				
	2012	2013	2014	2015	2016
Erhvervsakademi Sjælland, Slagelse	39,44	38,36	36,88	42,31	38,66
SOSU Sjælland, Slagelse	51,96	51,84	55,16	56,24	53,16
Selandia - CEU	51,65	49,81	51,29	51,26	51,29
Slagelse Gymnasium	87,88	85,74	84,09	83,72	83,10
Syddansk Universitet, Slagelse	17,45	16,40	14,20	14,91	13,75
UCSJ, Slagelse	51,83	50,67	49,55	45,82	45,92
VUC Vestsjælland Syd - Slagelse	81,20	77,35	78,86	80,56	76,88

Konklusion:

Ser man på tværs af alle uddannelserne, bor størstedelen (81%) af de studerende i Region Sjælland. Det er især Selandia og Slagelse gymnasium, der er udslagsgivende. Det er også disse to institutioner, der har de yngste studerende. Dog ser man på SDU Slagelse alene, er det kun knap 14%, der bor i Slagelse.

Udviklingen fra 2012-2016 viser et fald i antallet af studerende med bopæl i Slagelse Kommune. Der er med tiden færre og færre, der vælger at bo i Slagelse, mens de studerer (især studerende på SDU Slagelse, PH. Absalon, VUC).

Generelt set går det godt med tilflytningen til Slagelse Kommune, der er nummer 5 kommune målt på nettotilflytning (forskel mellem flytninger til og fra kommunen og resten af landet.) Aldersgruppen 20-29 år er den største aldersgruppe af tilflyttere (Bosætningsstrategi 2016).

Studieboliger

De studerendes boligtyper

(Kilde: DST, okt. 2016)

Da størstedelen af de studerende fra Selandia og Slagelse Gymnasium antages at være hjemmeboende, er denne opgørelse lavet uden denne gruppe studerende:

Studerende der ejer deres bolig:	33 %
Studerende der lejer deres bolig:	62 %
Studerende der bor på kollegie:	1,3%
Andet:	3,7 %

De studerendes ønsker til boliger

(Kilde: Slagelse Kommunes Studielivsundersøgelse 2015-16)

- De studerende ønsker at bo centralt i Slagelse By, men ikke nødvendigvis topmoderne.
- De studerende efterspørger grønne miljøer i deres nærområde
- De studerende ønsker at bo tæt på sport- og fritidsaktiviteter

Konklusion:

Størstedelen af de studerende bor til leje, mens en tredje del bor i egen bolig. De studerende er blandt de mest mobile på boligmarkedet. De studerende i Slagelse efterspørger studieboliger til flere typer familier (singer, par, studerende med børn.) Hvis de skal fastholdes, også når de er færdiguddannede, så skal der tænkes i flere typer af boliger.

Mangel på Studieboliger:

(Kilde: Studielivsundersøgelsen 2015-2016)

I Slagelse er der ca. 2800 studerende på de videregående uddannelser og pt. kun 650 studieboliger, hvilket viser et fortsat stort behov for studieboliger i Slagelse.

Ventetiden på studieboliger varierer og der kan forventes forlænget ventetid op til studiestart. Ventetiden på studieboliger i Slagelse By er relativ kort (3-4 mdr.) sammenlignet med andre studiebyer. Det opfattes dog ofte som lang tid, da de studerende har forventning om kortere ventetid udenfor København, Odense og Roskilde. (Studielivsundersøgelsen 2015-2016)

Det er i princippet hverken kommunen eller uddannelserne, der skal bygge studieboliger men kommunen kan fremme interessen for, at der investeres i studieboliger. Kommunen har interesse i at få flere til at bosætte sig og uddannelserne vil stå stærkt, hvis de kan annoncere, at der er ledige studieboliger.

Flere studieboliger = flere studerende?

Det tyder på, at det har en betydning for andelen af studerende, der bor i kommunen, hvor mange studieboliger og kollegier, der findes i kommunen. Slagelse har sammen med en kommune som Kolding (sammenlignelig studieby) en lav andel af studerende, der bor i kommunen og tilsvarende et relativt lavt udbud af kollegie- og ungdomsboliger sammenlignet med lignende studiebyer. Dog er udbuddet af boliger i sig selv ikke hele forklaringen. StudiefORMEN har også betydning, f.eks. hvor lang tid de studerende opholder sig på deres uddannelsessted. (Cowi 2017: Flytninger, Boliger og Studerende i Kolding)

De studerendes bro til erhvervslivet – her finder de jobs:

(Kilde: DST, okt. 2016.)

Her finder de studerende fra Slagelses uddannelsesinstitutioner job (to år efter dimission 2013):

Slagelse Kommune	24 %
Øvrige Region Sjælland	23 %
Region Hovedstaden	18 %
Midtjylland, Nordjylland	0,4 %
Syddanmark	2 %
Ukendt, diskretioneret, udlandet	10 %
Ukendt, pga. ingen beskæftigelse	22 %

Konklusion:

En stor del af Slagelses studerende finder job i Region Sjælland. Slagelse Gymnasium udgør en stor del af de studerende med arbejde i Slagelse kommune. Derudover er det især SOSU'erne (heraf 44%) der finder arbejde i Slagelse kommune efter endt uddannelse.

Det er en styrke, at erhvervslivet i Slagelse Kommune kan rekruttere lokalt bosiddende uddannet personale. Derfor er det vigtigt, at erhvervslivet får brugbar og relevant information om, hvilke nyuddannede der er på vej og hvilke fagområder, de kan beskæftiges inden for.

Der er god tradition for studenterprojekter i Slagelse Kommune. Bl.a. Uddannelsernes Fællescase som kører på 3. år. er i tænketanken Reg Labs landsanalyse af videnbro projekter (Reg Lab, 2017) fremhævet som koncept for samarbejde mellem virksomheder og studerende – også som rekrutteringsplatform til fremtidige stillinger og projektansættelser.

Kilder:

Danmarks Statistik (2017): Særkørsel for Slagelse Kommune

Slagelse Kommune (2016): Bosætningsstrategi

Slagelse Kommune (2015-2016): Studielivsundersøgelse

Reg Lab (2017): Videnbroer til vækst

Cowi (2017): Flytninger, boliger og Studerende i Kolding (komparativ analyse mellem forskellige byer i provinsen heriblandt Slagelse)