

9. Natur og landskab

Naturen og landskabet er vigtige omdrejningspunkter i kommunens udvikling. Landskabet er storslået, naturen er rig, og tilsammen giver alt det grønne et perfekt udgangspunkt for at bo og leve i Sjællands sydvestlige hjørne. Naturen skal både beskyttes og benyttes. Det er en tynd line, der skal balanceres på, når kommunen administrerer og forvalter natur og landskab.

Under dette tema er der retningslinjer for:

[9.1 Geologi](#)

[9.2 Internationale beskyttelsesområder](#)

[9.3 Kystnærhedszone](#)

[9.4 Landskab](#)

[9.5 Lavbundsarealer](#)

[9.6 Grønt Danmarkskort](#)

[9.7 Skovrejsning](#)

[9.8 Større uforstyrrede landskaber](#)

[9.9 Naturpark](#)

9.1 Geologi



De geologiske værdier, som vi gerne vil bevare, er både nutidige landskaber og former skabt af istiden. De er med til at fortælle, hvordan landet er blevet dannet og giver en oplevelse i naturen. Meget geologi er også iøjnefaldende og en smuk naturoplevelse. I Slagelse Kommune har Staten udpeget seks nationale værdifulde geologiske områder, og Slagelse Kommune har udpeget otte lokale værdifulde geologiske områder. Udpegningen skal sikre, at områderne ikke på sigt går tabt.

Områderne indeholder mange fortællinger om geologiske ting, som er sket gennem tiden, og som stadig udvikler sig, både dem, der sker ved kysten i dag, men også de processer, der formede landet for mere end 10.000 år siden. I områderne er der således rig mulighed for at få et geologisk kig på både nutiden og fortiden.

Retningslinjer

9.1.1 Lokale og nationale værdifulde geologiske områder fremgår af kortbilag 9.1.

9.1.2 Værdifulde geologiske landskabstræk, deres indbyrdes overgange og sammenhænge skal bevares og beskyttes. De må ikke sløres eller ødelægges af gravning, bebyggelse, tekniske anlæg, skovbeplantning eller kystsikring.

9.1.3 Inden for de lokale og nationale værdifulde geologiske områder skal det sikres, at de naturlige kystdynamiske processer ikke hæmmes eller hindres ved f.eks. kystbeskyttelse.

9.1.4 Ved efterbehandling af råstofgrave i et område med værdifulde geologiske interesser skal der tages hensyn til geologien. Værdifulde profiler, der afdækkes ved råstofgravning, skal søges bevaret.

9.1.5 Er værdifulde geologiske områder, inden for udpegningerne på kortbilag 9.1, truede, har Slagelse Kommune

mulighed for at sikre, at beskyttelsesinteresserne varetages gennem rejsning af en fredningssag.

Redegørelse

I Slagelse Kommune er følgende områder udpeget som nationale værdifulde geologiske områder:

Slots Bjergby

Korsør Lystskov

Basnæs Nor/Holsteinsborg Nor

Omø

Lejodde – Halsskov Klint

Agersø

I Slagelse Kommune er følgende områder udpeget som lokale værdifulde geologiske områder:

Halsskov Bakker, hatformede bakker nord for Korsør

Blæsinge Banke

Tude Å-delta

Nykobbekamebakker

Klarskov Kystklint

Valbygård Ås og Langebjerg

Stubberup Randmorænebakker

Stignæs Strandvolde

I Slagelse Kommune findes de fleste geologiske værdier langs kysten. Af de seks, som har national betydning, kommer de fem fra rapporten "Kystlandskabet – geologi, geomorfologi, kystdynamik" udgivet af Miljøministeriet i 2004.

Eventuelt nye statslige udpegninger vil blive taget med i en kommende kommuneplan.

Slagelse Kommune har udpeget otte lokale værdifulde geologiske områder. Områderne er udpeget med baggrund i kortlægning af landskabets karakterer.

Værdifulde geologiske områder er landskaber eller områder, som viser områdets udvikling gennem tiden, herunder de geologiske processer.

Naturen i Slagelse Kommune afspejler en stor geologisk mangfoldighed, som kommunen ønsker at beskytte og skabe et øget kendskab til. Geologisk mangfoldighed er de forskelligheder, der er i dannelsen af landskabet samt de processer, som stadig opbygger, nedbryder og dermed ændrer landets form. Fokus på beskyttelse af geologisk mangfoldighed er ikke så gammelt i naturforvaltnings-sammenhænge. Anbefalinger til beskyttelse af geologisk arv er fremsat af Europarådet 5. maj 2004 og med i rapport fra Nordisk Ministerråd i 2000 omkring geologisk mangfoldighed.

Ved administration af loven, herunder landzone og kystbeskyttelse, skal der tages hensyn til de værdifulde geologiske

landskaber.

Kommunen vil tage stilling til, om der findes yderligere lokale geologiske bevaringsværdier, som bør sikres gennem planlægningen eller fredning, hvis der kommer ny viden frem enten ved kortlægning eller i sagsbehandling.

Udpegningsgrundlag

De lokale udpegninger er lavet på baggrund af en kortlægning af landskabet i Slagelse Kommune i perioden 2011-2012. Miljøministeriet har ansvaret for udpegnings af nationale og regionale geologiske interesser. Der er ikke udpeget områder af regional geologisk interesse i Slagelse Kommune.

Ad 9.1.2

Retningslinjen vedrører områder og arealer, der er beliggende inden for udpegningerne, som fremgår af kortbilag 9.1, eller som indgår i relation til udpegningerne.

Ad 9.1.3

I de lokale og nationale værdifulde geologiske områder, jf. kortbilag 9.1, skal det sikres, at de naturlige kystdynamiske processer ikke hæmmes eller hindres ved f.eks. kystbeskyttelse. Det er altid en konkret afvejning af hensyn, når der skal gives tilladelse til f.eks. kystbeskyttelse. I de værdifulde geologiske områder vægter hensynet til de naturlige kystdynamiske processer højt. Det vil sige, at der skal være et stort og væsentligt behov før end, der kan gives tilladelse til kystbeskyttelse, og der vil blive stillet krav til valg af kystbeskyttelsesmetoder, der ikke hindrer de naturlige kystdynamiske processer.

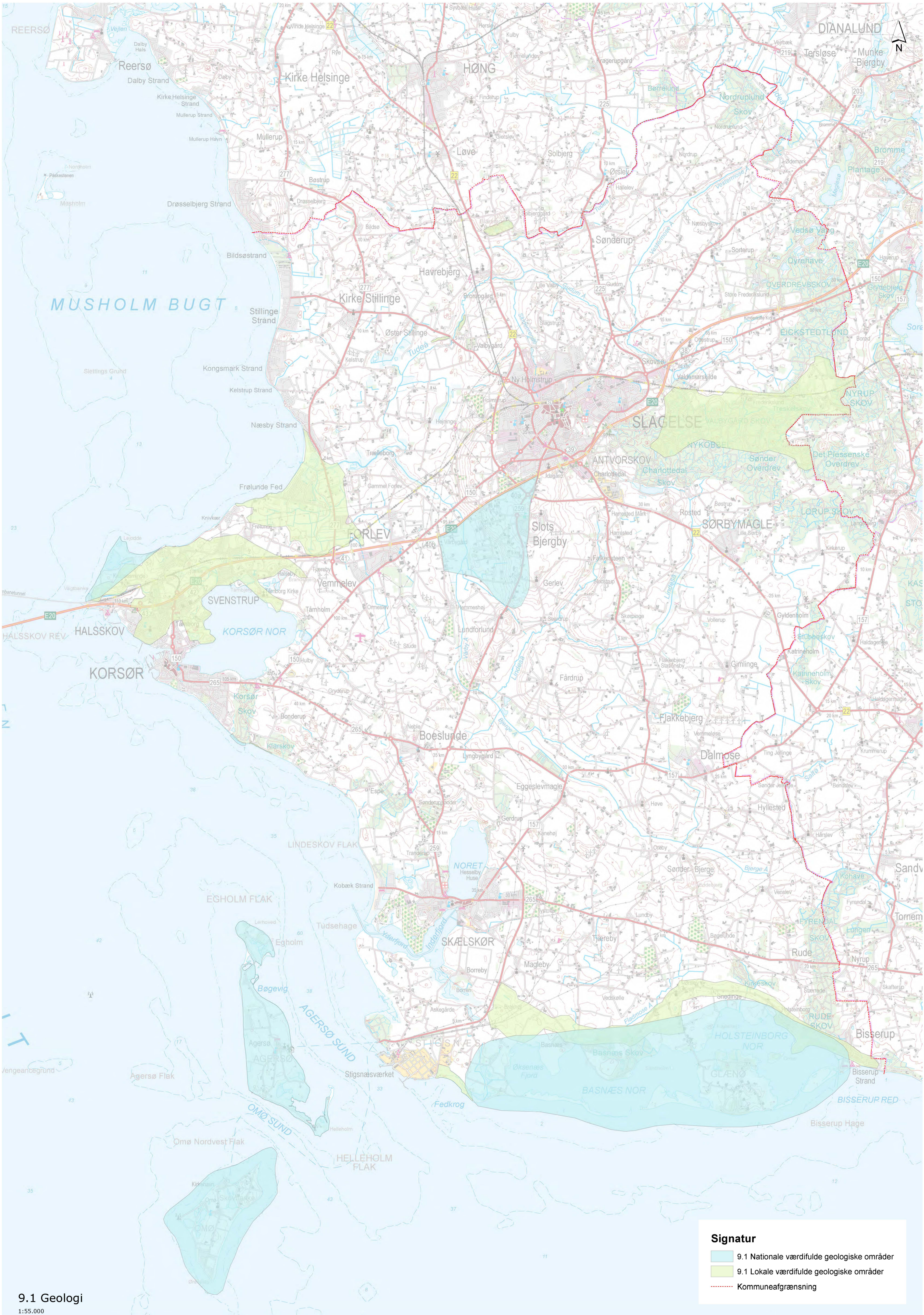

Signatur

- 9.1 Nationale værdifulde geologiske områder
- 9.1 Lokale værdifulde geologiske områder
- Kommuneafgrænsning

9.1 Geologi

1:55.000

9.2 Internationale beskyttelsesområder



De internationale naturbeskyttelsesområder kaldes også Natura 2000-områder. I Slagelse Kommune er Lejodde nord for Korsør samt et større areal ved dobbeltkysten og på øerne udpeget til Natura 2000-område.

Retningslinjer

9.2.1 De internationale naturbeskyttelsesområder fremgår af kortbilag 9.2.

9.2.2 Der må ikke planlægges for eller gives tilladelse til aktiviteter, der forringer forholdene for de arter og naturtyper, der er udpeget for Natura 2000-områderne.

9.2.3 Der må ikke gives tilladelse eller godkendelse til aktiviteter, som kan beskadige yngle- eller rasteområder for dyrearter eller voksesteder for plantearter, der er opført på habitatdirektivets bilag IV (bilag IV-arter). Beskyttelsen gælder både inden for og uden for Natura 2000-områderne.

Redegørelse

Natura 2000-områder

I Slagelse Kommune indgår to Natura 2000-områder. Det drejer sig om Natura 2000-område nr. 116 "Centrale Storebælt og Vresen" og om Natura 2000-område nr. 162 "Skælskør Fjord og havet og kysten mellem Agersø og Glænø".

Natura 2000 er en samlet betegnelse for Ramsarområder, EF-fuglebeskyttelsesområder og EF-habitatområder.

Områderne er udpeget for at beskytte en række sårbare naturtyper, fuglearter og andre dyrearter. Det gælder naturtyper som surt overdrev, klithede og strandeng samt arter som klyde, almindelig ryle, dværgterne og klokkefrø.

Når der planlægges for projekter, som kan berøre Natura 2000- områderne, skal det vurderes, om projektet vil kunne skade de beskyttede arter og naturtyper.

Ved tilladelser eller godkendelser, der vil kunne berøre et Natura 2000-område, skal det vurderes, om der er risiko for at forringe vilkårene for de beskyttede arter og naturtyper.

Statens Natura 2000-planer fastlægger overordnede målsætninger og retningslinjer for den indsats, som er nødvendig for at sikre gunstige forhold for naturtyper og arter i Natura 2000-områderne. På baggrund af disse udarbejder kommunen Natura 2000-handleplaner, som skal sikre den konkrete indsats.

Natura 2000-beskyttelsen medfører ikke et generelt forbud mod planer eller aktiviteter fra virksomheder, borgere eller myndigheder. Der er dog skærpede krav til at dokumentere, at sådanne planer og aktiviteter ikke får negative konsekvenser for de udpegede arter og naturtyper. I nogle tilfælde vil dette kunne betyde, at planer og projekter skal tilpasses. I andre tilfælde kan der blive tale om kompenserende tiltag som f.eks. erstatningsnatur. Endelig vil visse planer og projekter muligvis ikke kunne gennemføres.

Det er vurderet, at kommuneplanen ikke er i strid med Natura 2000-interesserne. I udpegningen af kerneområderne og spredningskorridorerne i Grønt Danmarkskort indgår de landfaste dele af Natura 2000-områderne som kerneområder. På den måde er det sikret, at Natura 2000-områderne, som indeholder væsentlige dele af kommunens natur, er koblet sammen med det øvrige netværk af korridorer og naturområder i kommunen. Natura 2000-områderne er desuden en del af udpegningen til negativt skovrejsningsområde.

Kommunens indsats på naturområdet med f.eks. naturpleje og skabelse af ny natur vil blive prioriteret i forhold til Grønt Danmarkskort.

Der lægges særlig vægt på at styrke netværket imellem Natura 2000-områderne.

Bilag IV arter

En række af særligt sårbare dyre- og plantearter er via habitatdirektivet underlagt en særlig streng beskyttelse. Arterne er oplistet på habitatdirektivets bilag IV og omtales i det daglige som bilag IV-arter.

Listen omfatter følgende arter:

Pattedyr: Alle arter af flagermus, hasselmus, birkemus, odder, marsvin, alle andre arter af hvaler, bæver og ulv.

Krybdyr: Markfirben.

Padder: Stor vandsalamander, klokkefrø, løgfrø, løvfrø, spidssnudet frø, springfrø, strandtudse og grønbroget tudse.

Fisk: Snæbel.

Insekter: Bred vandkalv, lys skivevandkalv, eremit, sortplettet blåfugl, grøn mosaikguldsmed, stor kærguldsmed, grøn kølleguldsmed og natlyssværmer.

Bløddyr: Tykskallet malermusling.

Planter: Enkelt månerude, vandranke, liden najade, fruesko, mygblomst, gul stenbræk og krybende sumpskærm.

Beskyttelsen gælder for alle livsstadier af de omfattede arter. Arterne er beskyttede både inden for og uden for Natura 2000-områderne. Beskyttelsen betyder, at den myndighed, der planlægger eller giver tilladelse, skal redegøre for konsekvenserne for bilag IV-arterne.

I nogle tilfælde vil en sådan redegørelse kunne medføre, at planer og projekter skal tilpasses. I andre tilfælde kan der blive tale om kompenserende tiltag som f.eks. erstatningsnatur. Endelig vil visse planer og projekter muligvis ikke kunne gennemføres.

Dyrearterne er desuden ydet en generel beskyttelse i naturbeskyttelseslovens § 29a. Det betyder, at både myndigheder og private lodsejere i dagligdagen skal sikre, at de ikke påvirker arterne negativt.

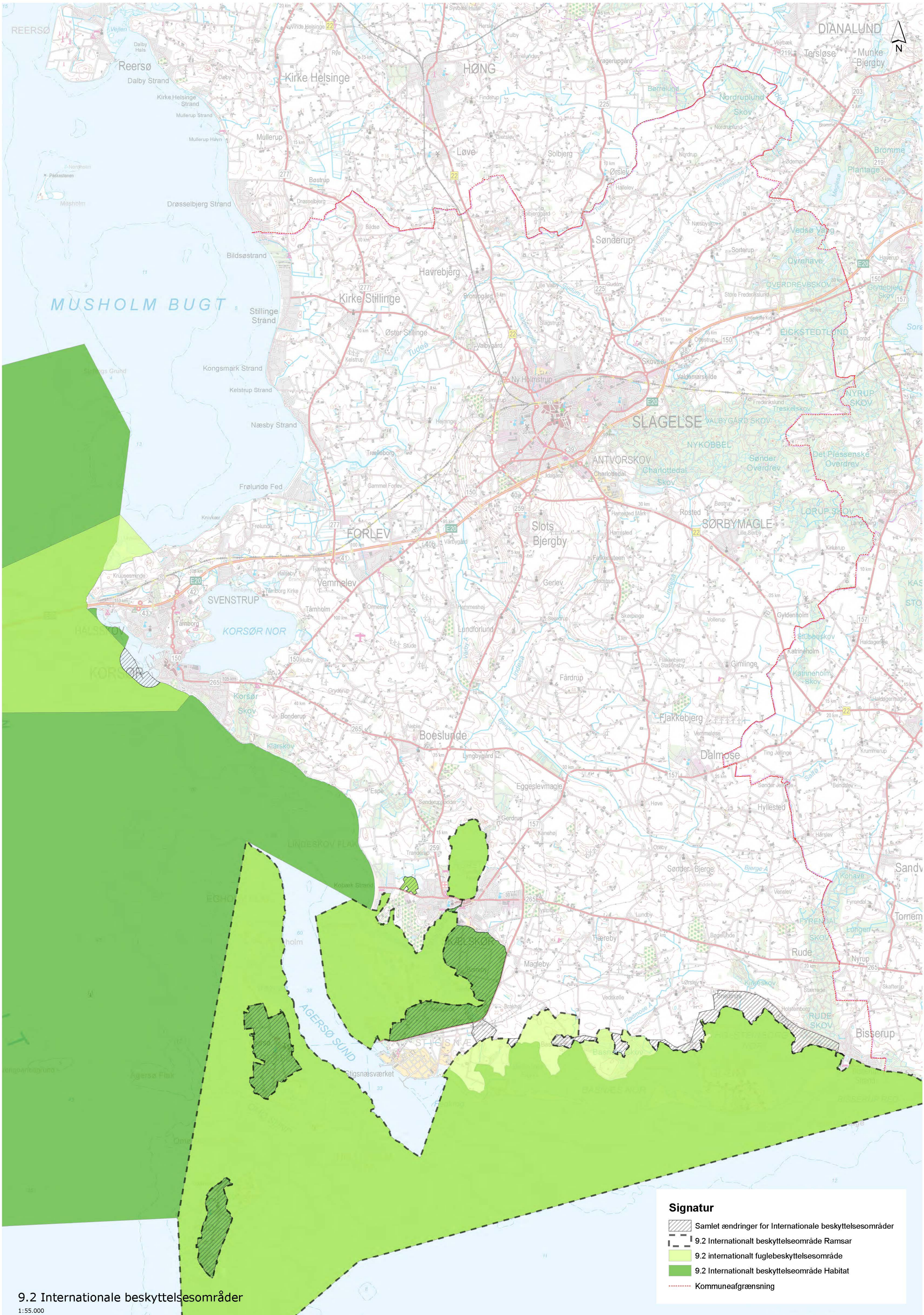

9.2 Internationale beskyttelsesområder

1:55.000

Signatur

- Samlet ændringer for Internationale beskyttelsesområder
- 9.2 Internationalt beskyttelseområde Ramsar
- 9.2 internationalt fuglebeskyttelsesområde
- 9.2 Internationalt beskyttelseområde Habitat
- Kommuneafgrænsning

9.3 Kystnærhedszone



Slagelse Kommune har en varieret kystlinje på 180 km. Lige fra de mange sommerhuse mod nord til de bakkede landskaber mod syd. En spændvidde der rummer en høj grad af både benyttelse og beskyttelse. Presset på kysten har gennem tiderne været stort, og der er fortsat mange interesser på spil i kystlandskabet. Slagelse Byråd ønsker at sikre kystområderne og udnytte dets muligheder for rekreation og smukke oplevelser.

Kystnærhedszonen er en zone udlagt i et bånd på 3 km fra kysten og er fastlagt i Planloven – siden 1992. Zonen er udelukkende en planlægningszone, der er udlagt for at sikre, at der ved enhver planlægning inden for denne zone overvejes, at der kun gennemføres nødvendige anlæg og udvidelser. Kystnærhedszonen gælder for alle land- og sommerhusområder. For kystnære byområder gælder der andre regler, som fremgår af planloven.

Retningslinjer

9.3.1 Kystnærhedszonen fremgår af kortbilag 9.3.

9.3.2 I kystnærhedszonen må der kun etableres ny bebyggelse og anlæg, som er afhængig af en kystnær placering. Det skal sikres, at åbne kyster fortsat kan udgøre landskabelige helheder, hvor natur og landskab har høj prioritet.

9.3.3 Byggeri og anlæg i kystnærhedszonen kan kun ske, når der er en særlig planlægningsmæssig begrundelse for kystnær placering, f.eks. byudvikling i kystnære byer, ferie- og fritidsbebyggelse ved bysamfund eller større ferie- og fritidsbebyggelse samt anlæg til opretholdelse eller forbedring af offentlighedens adgang til kysten. Undtaget er jordbrugs- og fiskerimæssig bebyggelse.

9.3.4 I kystnærhedszonen kan der udpeges udviklingsområder, der ikke er omfattet af særlige landskabs-, natur- eller miljøinteresser, hvor der gives større adgang til at planlægge for byudvikling og give tilladelse til anlæg.

9.3.5 Inden for kystnærhedszonen må der ikke udlægges udviklingsområder, der går ind over udpegninger af eksisterende og potentielle naturområder i Grønt Danmarkskort.

9.3.6 I kystnærhedszonen skal sammenhængende uberørte kystområder af landskabelige grunde friholdes for ny bebyggelse og anlæg, bortset fra jordbrugs- og fiskerimæssig bebyggelse.

9.3.7 Ny kystbeskyttelse kan alene etableres efter tilladelse. Eksisterende lovlig kystbeskyttelse kan vedligeholdes.

9.3.8 Offentlighedens adgang til kysten skal sikres og udbygges.

9.3.9 På baggrund af en konkret vurdering kan der inden for kystnærhedszonen i tilknytning til sommerhusområderne etableres mindre virksomheder, som er afhængig af en kystnær placering. Dette er under forudsætning af, at det konkrete projekt styrker offentlighedens adgang til kysten, og at projektet ikke er placeret i områder omfattet af særlige natur-, miljø- og landskabsinteresser.

Redegørelse

Danmark har i forhold til sin størrelse en lang og varieret kyststrækning. Kysten er en væsentlig landskabelig ressource, som bør bevares og beskyttes. Mange byer er opstået ved kysten. Senere kom sommerhusene, ofte ved de bedste badestrande. Der er pres for at øge benyttelse af kysten, for eksempel til byudvikling og rekreative formål.

Der stilles særlige krav til planlægningen af de kystnære områder. Arealanvendelsen ved kysten reguleres ved en 3 km bred kystnærhedszone, hvor man skal begrænse nye arealudlæg, der ikke nødvendigvis skal lokaliseres kystnært, og hvor man i øvrigt skal tage hensyn til kystlandskabet. Disse regler blev indført i planlovgivningen i 1992 og gælder derved hele landet og beskytter hele landets kystlinje.

Planloven giver mulighed for, at Slagelse Kommune kan udpege udviklingsområder inden for kystnærhedszonen uden særlige landskabs-, natur- eller miljøinteresser, hvor der gives større adgang til at planlægge for byudvikling og give tilladelse til anlæg. Udviklingsområderne vil blive fastlagt gennem et landsplandirektiv på baggrund af en ansøgning fra Slagelse Kommune til Staten. Endvidere åbnes der for udlæg og omplacering af kystnære sommerhusområder samt for mindre projekter i kystnærhedszonen, som styrker offentlighedens adgang til kysten og mulighed for at deltage i fritidsaktiviteter.

Der kan udlægges nye sommerhusområder i kystnærhedszonen, såfremt det sker på baggrund af en omplacering af ubebyggede sommerhusområder i kystnærhedszonen efter nærmere dialog med Staten. En eventuel ny ansøgningsrunde for omplacering og udlægning af sommerhusområder i kystnærhedszonen, som fastlægges ved et landsplandirektiv, vil give Slagelse Kommune mulighed for at byde ind med relevante arealer.

I Slagelse Kommune er det åbne land, og dermed også kystnærhedszonen, blevet gennemgået efter landskabskaraktermetoden. Derfor er der opnået et meget nuanceret billede af kystnærhedszonen og dens landskaber og bebyggelse. Der er i zonen stor forskel på, om man kan opleve kysten, om baglandet kan ses, og om der i det hele taget er landskabelige sammenhænge mellem kyst og bagland. Derfor er der udpeget et 'kystforland', som er et af de fem karakteristiske landskabstyper udpeget i Slagelse Kommune, som er det område, hvor man oplever at være i nærhed til kysten - se [retningslinje 9.4 Landskab](#).

Kystområdet fra Bisserup og til Agersø, der er omfattet af kystnærhedszonen, er udpeget med potentiale som

regional naturpark – se [retningslinje 9.9 Naturpark](#).

R Redegørelse for Kystnærhedszonen

Ad 9.3.2

Hensigten med kystbestemmelserne er dels at friholde kystområderne for bebyggelse og anlæg, som ikke er afhængige af kystnærhed, dels at sikre, at nye arealer til byzone og anlæg i landzone placeres i størst mulig afstand fra kystlinjen og fortrinsvis bag eksisterende bebyggelse. Det gælder især for de åbne kyststrækninger. Kystbestemmelserne skal desuden medvirke til at sikre og udbygge befolkningens adgang til kysterne.

Ad 9.3.3

Som eksempler på planlægningsmæssige begrundelser kan nævnes boligens lokalisering i forhold til infrastruktur og servicefunktioner, allerede foretagne investeringer i infrastruktur, og tilfælde hvor byvækst ind i landet vil komme i konflikt med klare natur- og landskabsinteresser. Slagelse Kommune ønsker at understøtte en fortsat udvikling på Agersø og Omø, hvorfor der fortsat kan inddrages arealer til nødvendig byudvikling. Byudviklingen skal indpasses i kystlandskabet og primært lokaliseres bag eksisterende bebyggelse, hvis dette er muligt. Det samme gælder landzonetilladelser til anlæg, der ikke strider mod beskyttelseshensyn eller andre planlægningsmæssige hensyn.

Ad 9.3.7

Ny kystbeskyttelse, udvidelse eller ændring af eksisterende kystbeskyttelse samt genopretning eller renovering af misvedligeholdte kystbeskyttelse kræver tilladelse.

Det kræver ikke tilladelse at udføre almindelig, løbende vedligeholdelse af lovligt opført kystbeskyttelse, hvis materialevalget og dimensionerne er uændret.

Ad 9.3.9

Med mindre virksomheder menes eksempelvis kajakudlejning og anden vandsportsudlejning, der kan være sæsonbetonet og af midlertidig karakter (pop up) i et omfang, der begrænses til én bygning på maks. 100 m².



Signatur

- 9.3 Kystnærhedszone
- Kommuneafgrænsning

9.3 Kystnærhedszonen
1:55.000

9.4 Landskab



Landskabet i Slagelse Kommune er præget af de såkaldte morænelandskaber. Moræne er de mere eller mindre bakkede landskaber, isen efterlod efter sidste istid.

Landbruget præger store dele af landskabet med de dyrkede marker kombineret med natur, ådale, skov og en del gods- og hovedgårdslandskaber. Som noget helt særligt og værdifuldt findes landskabet mod dobbeltkysten mod syd, som er enestående, også i national sammenhæng.

Retningslinjetemaet "Landskab" omfatter det åbne land i Slagelse Kommune. Købstæderne, de større byer og sommerhusområderne er ikke omfattet af udpegningen.

Landskabet er efter landskabskaraktermetoden blevet inddelt i 5 karakteristiske landskabstyper: Ådal, Småbakket landskab, Landbrugsflade, Kystforland og Øer. En uddybning af de enkelte landskabskarakterområder fremgår af baggrundsrapporten "Landskabet i Slagelse Kommune" (2013). Her fremgår også det enkelte landskabskarakterområdes "nøglekarakter", som er en ganske kort opsummering af de hovedelementer, der beskriver det enkelte landskabskarakterområde.

Retningslinjer

9.4.1 Landskabstemaet fremgår af kortbilag 9.4.

Beskyttede områder (vandret skravering)

For alle beskyttede områder gælder, at bebyggelse og anlæg skal tilpasses landskabets nøglekarakter og den lokale byggeskik. For de beskyttede områder gælder, at oplevelsen af landskabet vil veje tungere end benyttelseshensyn.

Ådal (grøn)

9.4.2 I beskyttede ådale kan der ikke beplantes, opføres bebyggelse, tekniske anlæg og andre former for bygninger og anlæg, med mindre det er erhvervsmæssigt nødvendigt for den landbrugsmæssige drift. Dog kan der gives tilladelse til byggeri eller installationer, der medvirker til at formidle områdetets kvaliteter.

Småbakked landskab (orange)

9.4.3 I de beskyttede småbakkede landskaber kan der som udgangspunkt ikke beplantes, opføres bebyggelse, tekniske anlæg og andre former for bygninger og anlæg, med mindre det er erhvervsmæssigt nødvendigt for den landbrugsmæssige drift.

Landbrugsflade (rød)

9.4.4 På den beskyttede landbrugsflade kan der som udgangspunkt ikke beplantes. Nødvendige anlæg og bebyggelse skal etableres under hensyntagen til det omgivne landskab samt landbrugets udviklingsmuligheder og arronderingsforhold.

Kystforland (lys blå)

9.4.5 På det beskyttede kystforland kan der som udgangspunkt ikke beplantes, opføres bebyggelse, tekniske anlæg og andre former for bygninger og anlæg, med mindre det er erhvervsmæssigt nødvendigt for den landbrugsmæssige drift. Dog kan der gives tilladelse til kystbeskyttelse i almenvællets interesse samt byggeri eller installationer, der medvirker til at formidle områdetets kvaliteter.

Ø (blå)

9.4.6 På øerne skal bebyggelse, tekniske anlæg og andre former for bygninger og anlæg tilpasses landskabets nøglekarakter og den lokale byggeskik.

Områder der skal vedligeholdes (lodret skravering)

Ådal (grøn)

9.4.7 I ådale kan der ikke opføres bebyggelse, tekniske anlæg og andre former for bygninger og anlæg, med mindre det er erhvervsmæssigt nødvendigt for den landbrugsmæssige drift. Dog kan der gives tilladelse til byggeri eller installationer, der medvirker til at formidle områdetets kvaliteter. Al bebyggelse og anlæg skal tilpasses landskabets nøglekarakter og den lokale byggeskik.

9.4.8 Der kan etableres en sammenhængende beplantning i ådalen af klimahensyn, såfremt beplantningen tilpasses områdetets nøglekarakter, ikke udvisker oplevelsen af ådalen samt ikke overskrider 5 - 8 m arbejdsbælte langs vandløb, jf. gældende regulativer.

Småbakked landskab (orange)

9.4.9 I de småbakkede landskaber kan der som udgangspunkt ikke beplantes, opføres bebyggelse, tekniske anlæg og andre former for bygninger og anlæg, med mindre det er erhvervsmæssigt nødvendigt for den landbrugsmæssige drift. Al bebyggelse og anlæg skal tilpasses landskabets nøglekarakter og den lokale byggeskik.

Landbrugsflade (rød)

9.4.10 På landbrugsflade kan der beplantes og etableres nødvendig bebyggelse og anlæg under hensyntagen til det omgivne landskab samt landbrugets udviklingsmuligheder og arronderingsforhold. Byggeri skal som udgangspunkt tilpasses landskabets nøglekarakter og den lokale byggeskik.

Kystforland (lys blå)

9.4.11 På kystforland kan der ikke opføres bebyggelse, tekniske anlæg og andre former for bygninger og anlæg, med mindre det er erhvervsmæssigt nødvendigt for den landbrugsmæssige drift. Dog kan der gives tilladelse til byggeri eller installationer, der medvirker til at formidle områdets kvaliteter. Al bebyggelse og anlæg skal tilpasses landskabet.

Områder der kan ændres (skrå skravering)

Småbakked landskab (orange), Landbrugsflade (rød), Kystforland (lys blå)

9.4.12 I visse dele af "Småbakked landskab", "Landbrugsflade" og "Kystforland", der kan ændres, kan bebyggelse, etablering af tekniske anlæg, beplantning mm. etableres efter konkret vurdering på baggrund af områdets nøglekarakter.

Særlige forhold

9.4.13 Graveområderne udlagt i Regionens Råstofplan kan udgraves uanset tilstand og udpegning, når der er meddelt gravetilladelse. Efterbehandlingsplan skal sikre, at områdets nøglekarakter respekteres og genetableres.

Redegørelse

Landskabet behandles i Kommuneplan 2021 ved anvendelse af landskabskaraktermetoden, som er en metodik inden for værdisætning af landskaber. Metodikken er et værktøj til at identificere og udpege landskabstyper, herunder værdifulde landskaber samt at fastlægge strategiske mål for landskabstypernes udvikling.

Landskabskaraktermetoden giver overblik og viser, hvilke områder vi skal passe særligt på, og hvilke landskabstræk vi kan bygge videre på. Metoden afdækker landskabernes karakteristika og særlige oplevelsesmuligheder, desuden med deres tilstand og sårbarhed overfor ændringer.

På baggrund af feltarbejde og analyser af Slagelse Kommunes landskab ud fra landskabskaraktermetoden er landskabet blevet inddelt i 5 karakteristiske landskabstyper: Ådal, Småbakked landskab, Landbrugsflade, Kystforland og Øer. Hver landskabstype er desuden kategoriseret efter hvilket strategisk mål, der gælder for det pågældende område. Det strategiske mål er enten "beskyt", "vedligehold" eller "ændre", hvor "beskyt" er restriktiv. Afvejningen mellem benyttelse og beskyttelse er altid en konkret vurdering i den konkrete sag.

De beskyttede landskaber, uanset landskabstypen, skal betragtes som Slagelse Kommunes værdifulde landskaber. Særligt landskabstyperne Ådal og Kystforland fremhæves som værdifulde landskaber, hvor der generelt ikke kan opføres ny bebyggelse. Der kan dog gives tilladelse til byggeri eller installationer, der medvirker til at formidle områdets kvaliteter. Sigtet her kan eksempelvis være byggeri og installationer, der kan danne rammen om de særlige oplevelsesmuligheder, der er i området, herunder landskabelige oplevelsesmuligheder, men også installationer som kan bidrage til fortællingen om området.

Kortet til retningslinjerne består af to lag – et strategisk mål og en landskabstype. For at finde den retningslinje, som gælder for det enkelte område, skal man forholde sig til, hvilket et strategisk mål (skravering) og landskabstype (farve), der gælder for området.

Retningslinjerne er differentieret i forhold til den enkelte landskabstype, så der for hver enkelt landskabstype gælder forskellige retningslinjer alt efter hvilket strategisk mål, der er gældende.

Beskyttede områder

Landskabstyper med det strategiske mål "beskyt" er restriktiv og knytter sig primært til ådale og kystforland, her er der ofte tale om områder, der er særligt karakteristiske. Afvejningen mellem benyttelse og beskyttelse er altid en konkret vurdering i den konkrete sag. Der kan inden for eksempelvis beskyttede ådale godt arbejdes med projekter, der understøtter etablering af mere natur, blot der tages hensyn til ådalens karakter.

Områder der skal vedligeholdes

Landskabstyper med det strategiske mål "vedligehold" giver mulighed for ny bebyggelse under hensyntagen til det omgivende landskab og landbrugets udviklingsmuligheder. Købstæderne og hovedparten af de større byer og sommerhusområderne grænser op til landskabstypen Landbrugsflade med det strategiske mål "vedligehold", som ikke er restriktiv.

Områder der kan ændres

Landskabstyper med det strategiske mål "ændre" er landskaber, der er vurderet karaktersvagt, hvor der ikke umiddelbart er en bærende landskabskarakter. I sådanne områder kan der foretages ændringer, herunder opføres ny bebyggelse, der medfører, at området får en anden landskabskarakter.

Slagelse Kommune vil med landskabsplanlægningen sikre, at planlægning i det åbne land styrkes, samt at der i øvrig sektorplanlægning gives mulighed for i højere grad at integrere landskabsinteresser.

Landskabsplanlægningen bidrager dermed til en forbedret sagsbehandling efter planloven og giver input til og kvalificerer øvrig planlægning i det åbne land. Herudover giver kortlægningen mulighed for, at landskabet kan tænkes ind i fremtidige kommunale planer og programmer.

Såfremt fremtidige kommunale planer og programmer fordrer justeringer i landskabsplanlægningen, skal dette ske ved anvendelse af landskabskaraktermetoden eller tilsvarende metode.

Landskabskortlægningen har bidraget til at kvalificere øvrige åbent land-temaer som skovrejsning, geologiske bevaringsværdier samt placering af større husdyrbrug.

Baggrundsrapport for udpegning af landskarakterer

Baggrundsrapport for udpegning af landskabskarakterer i Slagelse Kommune

Ad 9.4.13

Regionale råstofinteresser fremgår af Region Sjællands Råstofplan og kan ses på: <http://www.regionsjaelland.dk/>

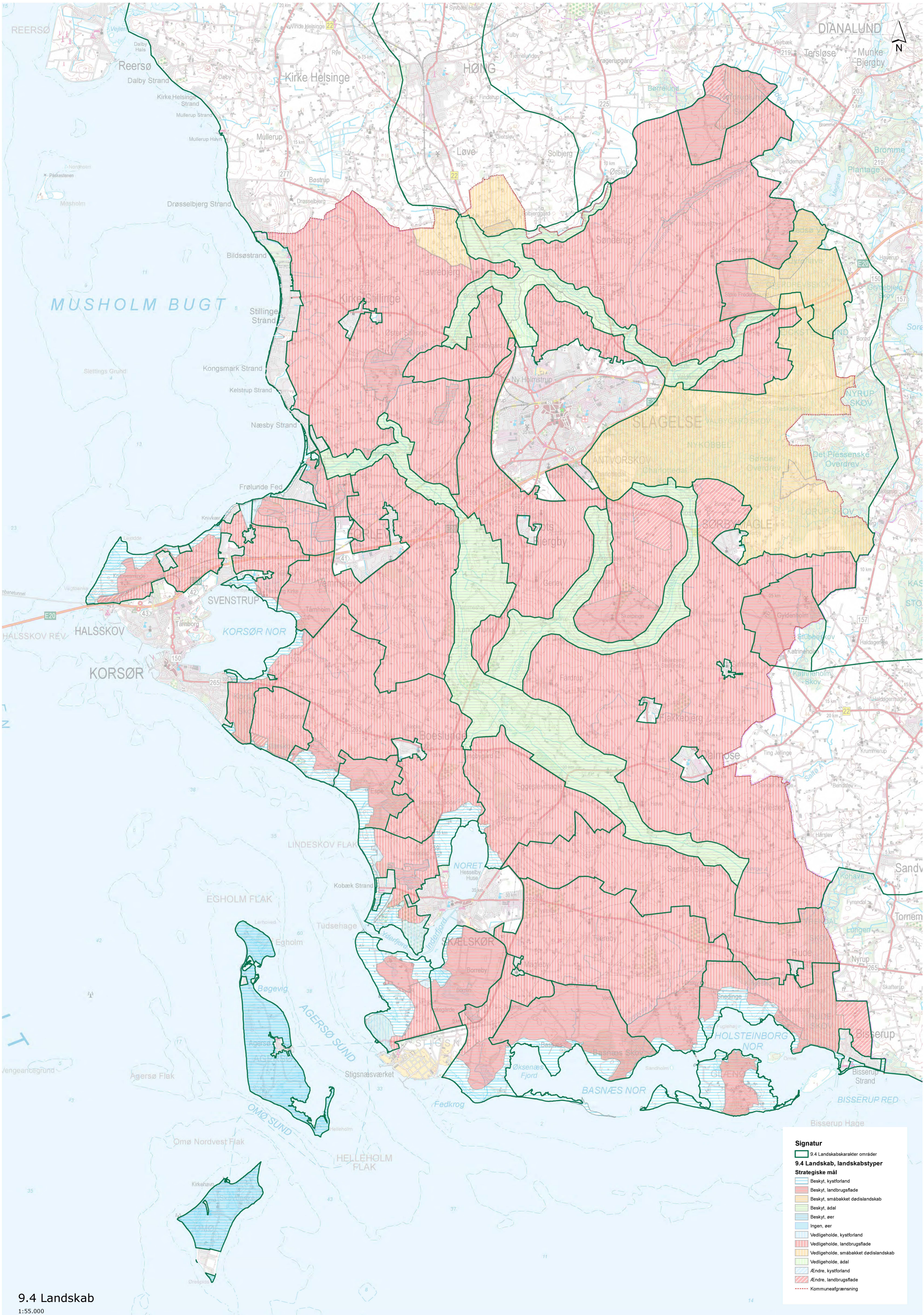

Signatur

- 94 Landskabskarakter områder

9.4 Landskab, landskabstyper

Strategiske mål

- Beskyt, kystforland
- Beskyt, landbrugsflade
- Beskyt, småbakked dedislandskab
- Beskyt, ådal
- Beskyt, øer
- Ingen, øer
- Vedligeholde, kystforland
- Vedligeholde, landbrugsflade
- Vedligeholde, småbakked dedislandskab
- Vedligeholde, ådal
- Ændre, kystforland
- Ændre, landbrugsflade
- Kommunefægrænsning

9.4 Landskab
1:55.000

9.5 Lavbundsarealer



Lavbundsarealer omfatter typisk afvandede eller drænedede enge, moser, søer og havområder. Ved ophør af landbrugsdrift på disse arealer vil værdifulde naturområder kunne opstå naturligt eller gennem naturgenopretning. Derfor bør disse områder friholdes for byggeri og anlæg.

Retningslinjer

9.5.1 Lavbundsarealer fremgår af kortbilag 9.5.

9.5.2 De udpegede lavbundsarealer skal friholdes for byggeri og anlæg mv., hvis det pågældende byggeri eller anlæg kan forhindre, at det naturlige vandstands niveau kan genskabes.

9.5.3 Det skal gennem planlægningen sikres, at de udpegede lavbundsarealer ikke overgår til andre formål, som vil være i modstrid med intentionen om at skabe vådområder.

9.5.4 For lavtliggende arealer, der ikke er omfattet af udpegningen, gælder, at de så vidt muligt skal friholdes for byggeri og anlæg, der kan forringe muligheden for at genskabe værdifulde naturområder.

Redegørelse

Udpegningen er foretaget efter kriterier i cirkulære nr. 132 af 15. juli 1998 om regionplanlægning og landzoneadministration for lavbundsarealer, der er potentielt egnede som vådområder.

Arealerne kan genoprettes som vådområder for at mindske kvælstofudvaskningen til havmiljøet og forbedre naturindholdet i området. Der gælder dog særlige regler for internationale naturbeskyttelsesområder, hvor disse vil blive berørt af genopretning af vådområderne.

Lavbundsarealer omfatter typisk afvandede eller drænedede enge, moser, søer og havområder. Udstrækningen af lavbundsarealerne kan ses på miljøportalens hjemmeside under arealinfo. Ved ophør af landbrugsdrift på disse arealer vil værdifulde naturområder kunne opstå naturligt eller gennem naturgenopretning. Derfor bør disse områder friholdes for byggeri og anlæg. Slagelse Kommune vil understøtte tiltag, der har til formål at tage landbrugsjord på lavbundsarealer ud af drift med henblik på at lave mere natur.

Retningslinjerne forhindrer ikke byggeri og anlæg, der er nødvendige for den jordbrugsmæssige drift. Sådanne anlæg skal dog så vidt muligt placeres og udformes under hensyntagen til mulighederne for en eventuel fremtidig naturgenopretning.

Slagelse Kommune kan forsøge at genskabe den naturlige vandstand på lavbundsstederne. Dette vil ske gennem dialog med lodsejere.

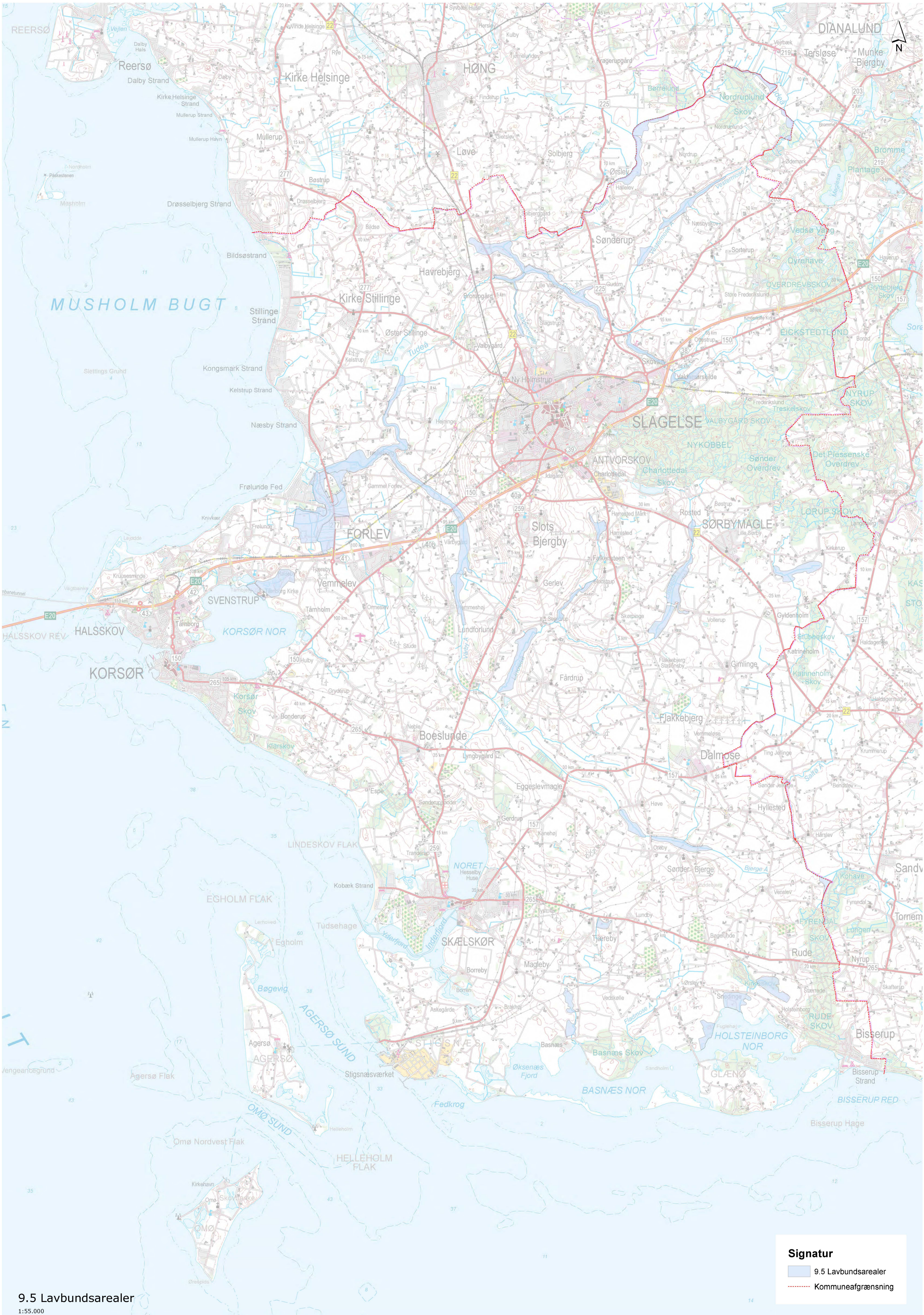

Signatur

- 9.5 Lavbundsarealer
- Kommuneafgrænsning

9.5 Lavbundsarealer
1:55.000

9.6 Grønt Danmarkskort



Udpegningen af Grønt Danmarkskort skal sikre en forstærket indsats for større og mere sammenhængende naturområder samt fremme mangfoldigheden af vilde planter og dyr. Planter og dyr skal kunne sprede sig mellem naturområder uden barrierer i landskabet samtidig med, at de nuværende levesteder for planter og dyr forbedres. På den måde bliver der mulighed for at sikre robuste og levedygtige bestande af planter og dyr på deres naturlige levesteder.

Ved kommunens planlægning, administration og udvikling skal der være fokus på at beskytte og styrke biodiversiteten i de eksisterende naturområder og spredningskorridorerne. Der skal ligeledes være fokus på at skabe nye sammenhængende naturområder og nye spredningsveje.

Retningslinjer

9.6.1 Der er udpeget kerneområder og korridorer, som fremgår af kortbilag 9.6.

9.6.2 Kerneområder og spredningskorridorer skal sikres mod forhold, der kan forringe levevilkårene for de tilstedeværende dyre- og plantearter. Der skal tages hensyn til den enkelte områdetype.

9.6.3 Inden for kerneområder og spredningskorridorer kan der som hovedregel kun opføres nye bebyggelser, som har direkte tilknytning til det enkelte jordbrug. Andre former for anlæg og bebyggelse kan kun finde sted, hvis formålet er at fremme formidlingen af områdets kvaliteter, og uden at disse tilsidesættes. Der skal tages hensyn til den enkelte områdetype.

9.6.4 Inden for kerneområder og spredningskorridorer vil beskyttelseshensyn veje tungere end benyttelseshensyn.

9.6.5 Der er udpeget potentielle kerneområder og potentielle spredningskorridorer. Se kortbilag 9.6.

9.6.6 Inden for de potentielle kerneområder og potentielle spredningskorridorer skal der ske en afvejning af de forskellige interesser, inden der planlægges eller gennemføres projekter, opføres ny bebyggelse eller anlæg, som forhindrer, at området på sigt kan udvikle sig til et nyt naturområde eller en ny korridor.

9.6.7 Grønt Danmarkskort er udpeget på baggrund af kerneområder, spredningskorridorer og de potentielle kerneområder og potentielle spredningskorridorer.

9.6.8 Naturindsatsen skal primært ske inden for Grønt Danmarkskort. Inden for Grønt Danmarkskort prioriteres indsatsen så den:

- sikrer og styrker eksisterende værdifuld natur
- forbedrer forholdene for særligt beskyttelseskrævende arter
- skaber og styrker sammenhængen mellem eksisterende værdifulde naturområder herunder Natura 2000-områderne
- sikrer og forbedrer vilkårene for de arter og naturtyper, der er udpeget for Natura 2000-områderne
- lægger vægt på muligheden for oplevelse og formidling af naturområderne

9.6.9 Småbiotoper, der ikke allerede er beskyttede af naturbeskyttelseslovens § 3, skal så vidt muligt bevares.

9.6.10 Fredning vil fortrinsvis blive benyttet inden for kerneområder og spredningskorridorer. Ved fredning er det hensigten at anvende naturbeskyttelseslovens muligheder for at forhindre projekter, der vil skade væsentlige beskyttelseshensyn, herunder også kulturmiljøer, når sådanne projekter ikke kan forhindres gennem administration af anden lovgivning.

9.6.11 Fredning vil også blive overvejet i tilfælde, hvor det er en forudsætning for, at en nødvendig pleje kan sættes ind. I sådanne tilfælde kan offentlig erhvervelse også blive aktuel.

9.6.12 De beskyttede naturtyper er overdrev, heder, enge, strandenge, moser, vandløb og søer. I følge naturbeskyttelseslovens § 3 må tilstanden af disse ikke ændres uden kommunens forudgående dispensation.

9.6.13 For Forsvarets arealer vil Grønt Danmarkskort ikke medføre nye restriktioner for Forsvarets eksisterende aktiviteter i nationalt eller internationalt beskyttede naturområder eller i andre områder, der er omfattet af Grønt Danmarkskort.

Redegørelse

Grønt Danmarkskort

Grønt Danmarkskort består samlet af kerneområder, spredningskorridorer, potentielle kerneområder og potentielle spredningskorridorer.

Kerneområder er f.eks. eksisterende Natura 2000-områder på land, fredede områder, større sammenhængende naturområder eller skove, områder med en høj tæthed af beskyttede naturområder og lavbundsarealer.

Spredningskorridorer er f.eks. åbne vandløb og kystlinjer samt vejsider langs Vestmotorvejen, Omfartsvejen og Fodsporet.

Potentielle kerneområder er f.eks. projektområdet for Nordskoven, projektområdet for skov i Skælskør syd samt lavbundsarealer.

Potentielle spredningskorridorer er f.eks. paddekorridoren, som løber langs kysten og via Tude Å og Vårby Å, nord og syd om Slagelse by, rørlagte vandløb med mulighed for genslyngning og lavtliggende arealer langs vandløb.

Overordnet set findes den store og betydelige mangfoldighed af arter og naturtyper langt hen ad vejen i de beskyttede naturområder. Derfor er der et naturligt sammenfald med udpegningen af kerneområderne og spredningskorridorerne i Grønt Danmarkskort og områder med allerede beskyttet natur, herunder Natura 2000-områder, § 3-beskyttet natur (moser, enge, overdrev, strandenge, søer og vandløb), fredede områder og større sammenhængende fredskovpligtige skovområder.

Der lægges vægt på en øget tilknytning mellem Natura 2000-områderne og andre værdifulde naturområder. Der indgår andre områder, som samtidig kan bidrage til klimatilpasning og klimaforebyggelse, et bedre vandmiljø eller rekreative forhold.

I forhold til mulige vådområdeprojekter og klimatilpasningsprojekter ligger alle udpegede lavbundsarealer og stort set alle vandløbsnære lavbundsgrunde inden for udpegningen af Grønt Danmarkskort. Der er således indarbejdet muligheden for synergi mellem naturbeskyttelsesinteresser, vådområdeprojekter og klimatilpasning. Vådområdeprojekter og klimatilpasningsprojekter skal udformes under hensyntagen til eksisterende naturbeskyttelsesinteresser.

Det medfører, at Grønt Danmarkskort understøtter muligheden for at tilbageholde næringsstoffer til havområderne og muligheden for at neddrog vandmængder i nedbørsrige perioder samtidig med, at der kan skabes nye vandløbsnære naturområder med moser, enge og søer. Dette understøtter muligheden for at konvertere landbrugsarealer i omdrift til natur.

Kerneområder og spredningskorridorer Kerneområder er større sammenhængende områder af særlig betydning for plante- og dyrelivet. De har en særlig høj tæthed af naturområder, og de består ofte af en mosaik af forskellige naturtyper.

Spredningskorridorer ligger langs med vandløb, vejanlæg og banelegemer. Korridorer fungerer som økologiske forbindelser mellem kerneområder.

Kerneområder og spredningskorridorer skal forblive intakte, og igennem planlægning og plejeforanstaltninger skal levestederne og spredningsmulighederne for vilde dyr og planter sikres og forbedres. I forbindelse med sagsbehandling, hvor der ønskes ændringer i arealanvendelsen, skal beskyttelseshensyn veje tungere end benyttelseshensyn.

Potentielle kerneområder og potentielle spredningskorridorer

Potentielle kerneområder og potentielle spredningskorridorer skal give mulighed for at forbedre, genoprette og etablere områder eller skabe nye forbindelser. Det kræver en indsats i form af naturgenopretning, vandløbsrestaurering (genåbning af rørlagte strækninger) eller ændret drift. Der vil være mulighed for at styrke sammenhængen i mellem Natura 2000-områderne og de øvrige områder inden for Grønt Danmarkskort. Der lægges vægt på skabe gunstige betingelser for de beskyttelseskrævende bilag IV-arter.

Der er særskilt udpeget en potentiel spredningskorridor for padder. Den binder kommunens to Natura 2000-områder sammen langs kysten og går nord og syd om Slagelse by langs Tude Å og Vårby Å videre ind mod skovområderne og Antvorskov Øvelsesterræn øst for Slagelse.

Kommunen vil arbejde for, at de potentielle kerneområder og potentielle spredningskorridorer med tiden bliver egentlige kerneområder og spredningskorridorer.

Udpegning

Som grundlag for udpegningen af Grønt Danmarkskort ligger en GIS-analyse af registreringer af arter og naturtyper. Der er inddraget viden om jordbundstyper, geomorfologi, kontinuitet og kulturhistorie. Til at understøtte udpegningen er analysen sammenholdt med data fra "Digitale Naturkort - Biodiversitetskortet". Herfra er der blandt andet inddraget information om 'arealer, der understøtter biodiversitet', 'bioscore' og 'artscore'. Endvidere er udpegningen af lavbundsarealer i kommuneplanen og kortlaget til brug for statens lavbundsordning ligeledes inddraget. Intentionerne fra "Fælles Principper om Grønt Danmarkskort" udarbejdet af "Det Lokale Naturråd nr. 16" i 2018 understøtter udpegningen af Grønt Danmarkskort.

Den samlede udpegning af Grønt Danmarkskort er 25.410 ha. Fordelingen er som følger: kerneområder udgør 14.566 ha, potentielle kerneområder udgør 717 ha, spredningskorridorer udgør 2.714 ha, og potentielle spredningskorridorer udgør 7.413 ha.

Administration af Grønt Danmarkskort

Kerneområderne og spredningskorridorerne har fem hovedtyper, hvor administrationen for hver særskilte hovedtype skal tage særlige hensyn.

Kyst:

Her findes beskyttede naturtyper tilknyttet kysten, for eksempel strandenge, strandoverdrev og klitter. Der skal tages særlige hensyn til salttålede plantearter, padder som strandtudse og grønbroget tudse og for eksempel dagsommerfugle, som ofte er tilknyttet tør, lys og åben natur.

Skov:

Her findes eksisterende skovområder samt levende hegn og grupper af træer. Der skal tages særlige hensyn til for eksempel flagermus, hasselmus og andre skovlevende arter.

Tør natur:

Her findes overdrev og heder, en høj tæthed af sten- og jorddiger, beskyttede fortidsminder samt skråninger langs veje og jernbanelinjer. Endelig er der konkret viden om tilstedeværelse af særligt beskyttede arter. På de tørre områder skal der tages særligt hensyn til markfirben, dagsommerfugle og plantearter, der kræver næringsfattig, tør jord.

Våd/fugtig natur:

Her findes beskyttede vandløb, søer, enge og moser og lavbundssteder. Her skal der tages særligt hensyn til vandløbsfaunaen samt padder, plantearter og insekter, som lever i tilknytning til fugtig bund.

Arter:

Den potentielle korridor for padde binder de allerede etablerede kerneområder sammen. Den vil med tiden understøtte robustheden af de eksisterende populationer af padde og det plante- og dyreliv, som lever i tilknytning til lysåbne lavvandede vandhuller. Der lægges vægt på at skabe gunstige betingelser for de særligt beskyttede bilag IV-arter i den potentielle korridor.

For at sikre og styrke kerneområderne og spredningskorridorerne kan der som hovedregel kun opføres nye bebyggelser, som har direkte tilknytning til det enkelte jordbrug. Andre former for anlæg og bebyggelse kan kun finde sted, hvis formålet er at fremme formidlingen af områdets kvaliteter, og uden at disse tilsidesættes.

Der vil være en mindre restriktiv praksis i sagsbehandlingen for projekter, som ligger inden for et potentielt kerneområde eller en potentiel spredningskorridor fremfor inden for kerneområderne og spredningskorridorerne. Her vil der skulle foretages en afvejning mellem de forskellige interesser.

Slagelse Kommune prioriterer løbende sin indsats ved hjælp af udpegningsplanen af Grønt Danmarkskort, naturkvalitetsplanen og indsatsområderne i bæredygtighedsstrategien. I forbindelse med naturbeskyttelsesprojekter arbejder kommunen løbende med at øge tilgængeligheden til naturen under hensyntagen til naturbeskyttelsesinteresserne. Den overordnede naturindsats sker således generelt inden for udpegningsplanen af Grønt Danmarkskort.

Slagelse Kommune samarbejder i videst muligt omfang med vores nabokommuner, så der er sammenhæng med nabokommunernes udpegningsplaner.

I den foregående planperiode er der inden for Grønt Danmarkskort realiseret en række projekter i overensstemmelse med to Natura 2000-handleplaner blandt andet som medfinansierende i EU SemiAquatic LIFE. Endvidere er der gennemført flere vandløbsrestaureringer samt gennemluftning af gydebanker på en længere vandløbsstrækning. I den potentielle paddekorridor er der etableret og oprenset 70 vandhuller. Der er rejst offentlig skov i et potentielt kerneområde udpeget til skov. Herudover er der også inden for Grønt Danmarkskort gennemført en lang række andre projekter både på kommunens egne arealer og i samarbejde med private lodsejere. Slagelse Kommune har således arbejdet med at styrke eksisterende kerneområder og korridorer samt gennemført projekter, der har betydet, at et potentielt kerneområde nu kan karakteriseres som kerneområde og styrket muligheden for, at den potentielle paddekorridor på sigt kan opgraderes til at være en egentlig korridor.

Naturbeskyttelse

§ 3-beskyttede naturområder, fredede områder og Natura 2000-områder, fredede arter og de særligt beskyttelseskrævende bilag IV-arter forvaltes efter den gældende lovgivning samt vedtagne politikker og planer. Slagelse Kommune gennemfører blandt andet tilsyn, sagsbehandling, pleje af kommunens arealer, naturplejeprojekter samt udarbejdelsen af Natura 2000 handleplaner.

En række naturtyper er omfattet af de generelle beskyttelsesbestemmelser i naturbeskyttelsesloven, uanset de ligger inden i eller uden for Grønt Danmarkskort.

Den vejledende registrering af beskyttede naturtyper kan ses på Danmarks Miljøportal

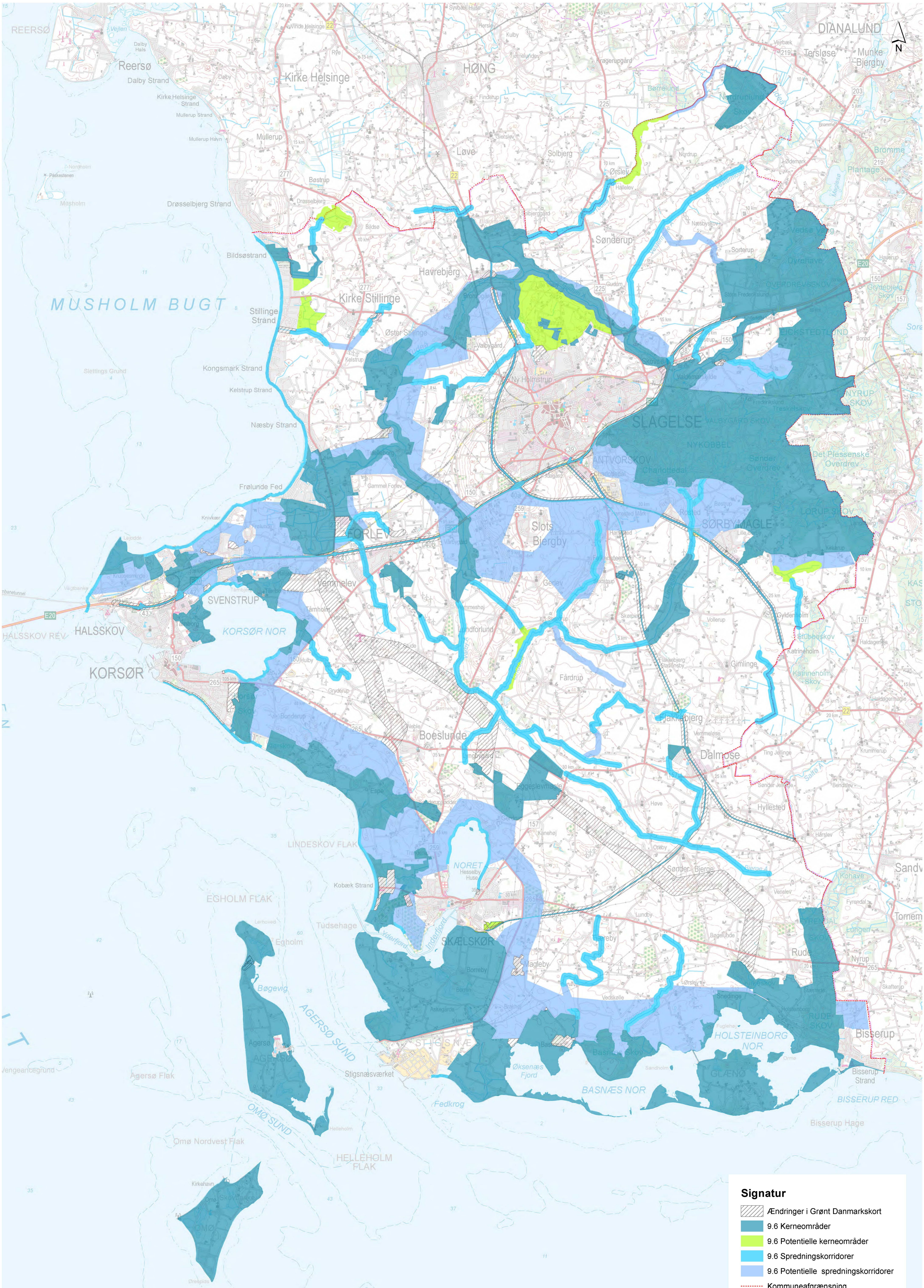

Signatur

	Ændringer i Grønt Danmarkskort
	9.6 Kerneområder
	9.6 Potentielle kerneområder
	9.6 Spredningskorridorer
	9.6 Potentielle spredningskorridorer
	Kommuneafgrænsning

9.6 Grønt Danmarkskort

1:55.000

9.7 Skovrejsning



Slagelse Kommune ønsker at fremme skovrejsning - både offentlig og privat. Skovene har stor betydning i indsatsen for at bevare og øge den biologiske mangfoldighed. De er med til at sikre godt drikkevand, da grundvand dannet under skov har en høj kvalitet i forhold til grundvand under landbrugsjord, hvor der anvendes gødning og pesticider. Skovrejsning begrænser drivhusgas i atmosfæren ved lagring af kulstof i træerne. Og ikke mindst er skovene et af vores vigtigste friluftsområder.

Slagelse Kommune ønsker at fremme skovrejsning, både privat og offentlig, men dette skal ske under hensyn til andre interesser og med respekt for f.eks. landskabsværdier.

Retningslinjer

9.7.1 Der er udpeget positive skovrejsningsområder og negative skovrejsningsområder, som fremgår af kortbilag 9.7.

9.7.2 I positivt skovrejsningsområde kan der plantes skov.

9.7.3 I negativt skovrejsningsområde kan der ikke plantes skov.

9.7.4 Ved skovtilplantning skal der tages hensyn til landskab, natur, kulturhistorie, friluftsliv samt drikke- og grundvandsinteresser.

9.7.5 Ved skovtilplantning skal der tages hensyn til indsigten til kirker, jf. [retningslinje 5.2 Kirkeomgivelser](#).

Redegørelse

Staten ønsker at fremme skovrejsning, således at skovarealet på landsplan øges til 20 - 25 % inden udgangen af det 21. århundrede. I dag er Danmarks skovareal på 14,5 %. Vestsjælland er en forholdsvis skovfattig egn i Danmark. Den

samlede skovprocent for Slagelse kommune er ca. 10 %, heraf er ca. 60 % løvskov.

Slagelse Kommune ønsker at støtte op om den nationale målsætning og øge andelen af offentlig og privat skov i kommunen.

En af skovrejsningens særlige kvaliteter er, at den kan opfylde flere samfundsmæssige funktioner på en gang. På landsplan er skovene i dag den mest anvendte ramme for friluftsliv med 75 millioner besøg om året. Skove spiller derfor en vigtig rolle for at fremme friluftsliv og forbedre folkesundheden. Skove kan bidrage til at forbedre vandmiljøet, og de kan bidrage til at tilbageholde og optage vand, så risikoen for oversvømmelser reduceres. De kan også optage og lagre CO₂ og dermed modvirke global opvarmning. Og de kan skabe nye levesteder for vilde dyr og planter og på lang sigt styrke biodiversiteten.

Skovrejsning er et vigtigt indsatsområde i Slagelse Kommunes Bæredygtighedsstrategi.

De største skovområder i kommunen findes øst for Slagelse. Skovene her er private skove, hvorfor der er begrænsning i benyttelse og adgang. Derfor vil Slagelse Kommune også arbejde for at skabe mere offentlig skov.

Kommuneplanens udpegninger danner grundlag for statens tildeling af tilskud til skovrejsning.

Skovtilplantning betegnes som beplantninger, der inden for et rimeligt tidsrum vil danne skov af højstammede træer. Som regel betragtes sådanne beplantninger dog først som skov, når de er større end 0,5 ha og mere end 20 m brede.

Afhængig af bevoksningens karakter anses følgende former for tilplantning normalt ikke som skovtilplantning:

- Pyntegrønt og juletræer i kort omdrift
- Læhegn og læplantninger
- Vildtremiser og kratbevoksninger mv.
- Energiskov
- Spredte træer, selvsåede bevoksninger, planteskoler, frugtplantager mv.

Ved ønske om plantning af ny skov, kan der findes vejledninger udgivet af private, Københavns Universitet, Naturstyrelsen og andre offentlige instanser. Er man i tvivl, findes der private aktører, der rådgiver om plantning, tilskud, pleje af skov m.v.

Hvis man ønsker at etablere skov med et areal over 0,5 ha, skal man forud for etableringen anmelde det til kommunen.

Ligger ens ejendom i internationalt fuglebeskyttelsesområde, skal alle beplantninger uanset størrelse anmeldes til kommunen.

Udpegning af skovrejsningsområder

Slagelse Kommune har valgt at udpege hele kommunen, bortset fra byerne, til enten positivt eller negativt skovrejsningsområde.

Udpegningen tager udgangspunkt i kommunens landskabskarakteranalyse, hvor landskaberne er opdelt i typer, og hvor der er taget stilling til beskyttelsesbehov.

Skovrejsning kan i de fleste tilfælde være et redskab til at opnå bedre beskyttelse af grundvandet. For at sikre muligheden for også at kunne bruge skovrejsning som virkemiddel til bedre grundvandsbeskyttelse, har der været en gennemgang af områder med høj prioritet for grundvandsbeskyttelse i de områder, der er i den tidligere kommuneplan var udpeget som områder med negativ skovrejsning. Det har betydet, at 2.250 ha er ændret fra negativt skovrejsningsområde til positivt skovrejsningsområde.

Kommuneplanens retningslinjer om skovrejsning skal ikke følges op af lokalplaner, som er bindende for grundejeren. Men da kommuneplanen angiver områder, hvor der er forbud mod tilplantning, vil den i sig selv være bindende for grundejeren. Kommunen kan dispensere fra forbuddet mod tilplantning i negativområder, når særlige forhold taler for det. Slagelse Kommune følger her en restriktiv praksis.

Skovrejsning positiv

Områder hvor skovrejsning er ønsket, er steder, der er udpeget for dels af sikre kommunens grundvandsressourcer og dels for at sikre bynær skovrejsning.

Endelig indgår udpegninger inden for Grønt Danmarkskort med henblik på at skabe bedre spredningsmuligheder for dyre- og planteliv.

Der er udpeget omkring 34.900 ha positivt skovrejsningsområde. Udpegningen til positivt skovrejsningsområde forhindrer ikke, at området kan anvendes som hidtil.

Uanset udpegningen til positivt skovrejsningsområde skal naturbeskyttelseslovens almindelige regler for § 3-områder og bygge- og beskyttelseslinjer samt fredninger respekteres ved tilplantningen. Slagelse Kommune er som planmyndighed ansvarlig for at vurdere, om privat skovrejsningsprojekter kan antages at få en væsentlig indvirkning på miljøet og dermed udløse VVM-pligt.

Skovrejsning negativ

Områder hvor skovrejsning er uønsket, udpeges på steder, hvor skovrejsning er uforeneligt med andre planlægnings- og beskyttelseshensyn, såsom vejreservationer, kirkeomgivelser, kulturmiljøer, potentielle vådområder, råstofgraveområder, vindmølleområder m. bufferzone, byudviklingsområder, Grønt Danmarkskort, biogasanlægsområder og geologiske interesseområder. Områder i byzone er ikke med i udpegningen.

Der er udpeget omkring 16.750 ha negativt skovrejsningsområde. Udpegningen til negativt skovrejsningsområde forhindrer ikke, at området kan anvendes som hidtil. Dog kan der ikke rejses skov på arealerne uden dispensation fra Slagelse Kommune.

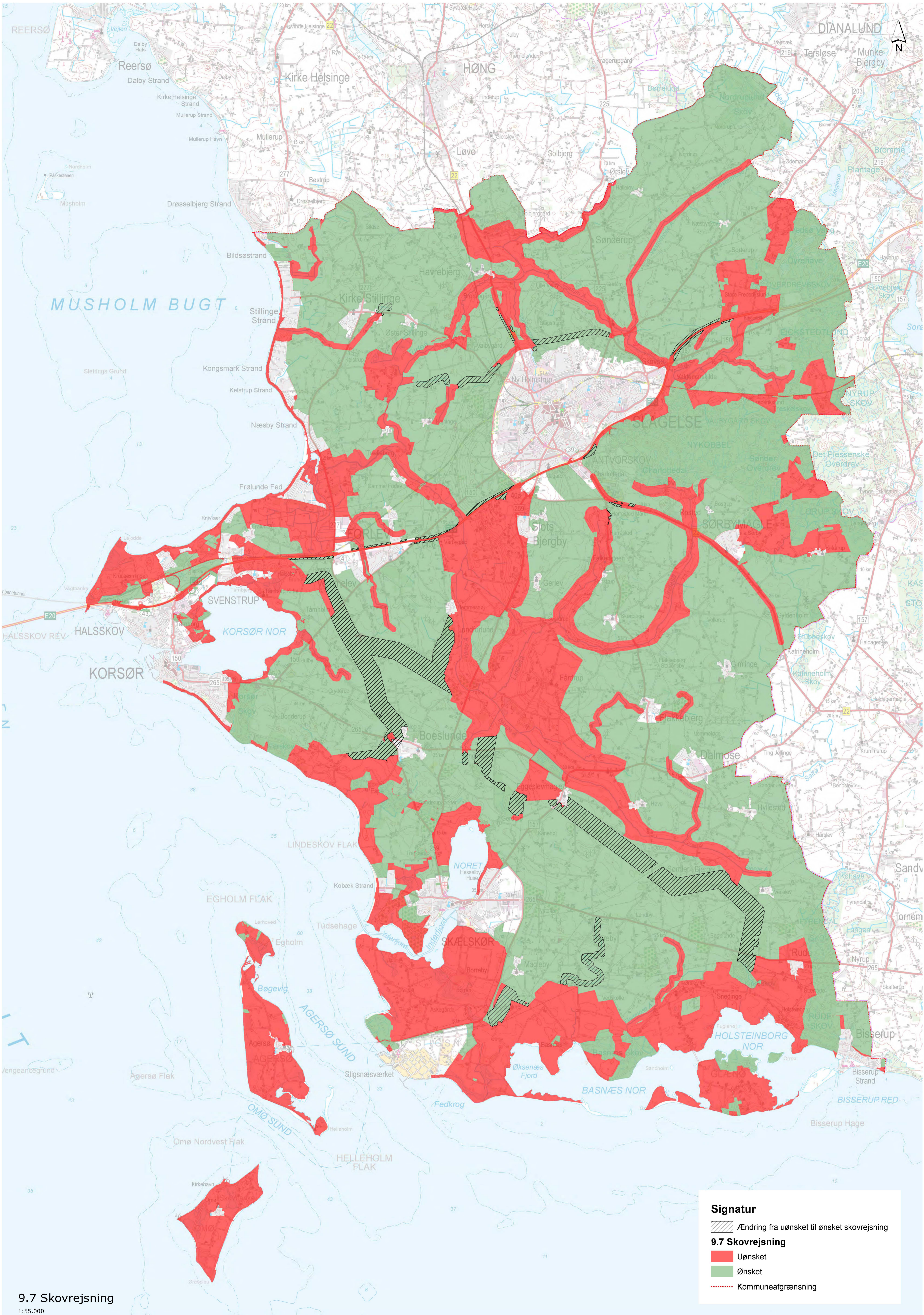

9.8 Større uforstyrrede landskaber



Større uforstyrrede landskaber er udpeget for at friholde eksisterende, store, sammenhængende områder i landskabet for store eller meget støjende anlæg, der påvirker det omgivende landskab.

Retningslinjer

9.8.1 Større uforstyrrede landskaber er udpeget og vist på kortbilag 9.8.

9.8.2 Større uforstyrrede landskaber er arealer, hvor der kun opleves en begrænset påvirkning fra tekniske anlæg og bebyggelser.

9.8.3 Større uforstyrrede landskaber skal så vidt muligt friholdes for store og/eller støjende anlæg samt meget støjende anlæg. Nødvendige anlæg kan placeres i større uforstyrrede landskaber, hvis det kan ske uden negativ påvirkning af de landskabelige interesser, og hvis de ikke med rimelighed kan henvises til en placering uden for større uforstyrrede landskaber.

9.8.4 Udtjente, større tekniske anlæg kan som udgangspunkt ikke genetableres inden for områderne.

9.8.5 Der kan ikke opføres vindmøller i større uforstyrrede landskaber.

Redegørelse

Danmark er forholdsvis tæt befolket, og de tilhørende infrastrukturanlæg påvirker i høj grad landskabet mange steder. Kun få steder findes arealer, der stort set er uberørt af tekniske anlæg.

Skov- og Naturstyrelsen gennemførte i 1992 et pilotprojekt for udpegning af større uforstyrrede landskaber i de daværende amter. Undersøgelsen definerede større uforstyrrede landskaber som sammenhængende landområder

over 100 km², der er upåvirket af store tekniske anlæg, som f.eks. stærkt trafikerede veje, store elforsyningsanlæg, vindmølleparker, lufthavne, kraftværker, større by- og sommerhusområder og andre forstyrrende elementer. Udpegningen har også en vis sammenhæng med større nationale naturområder. Definitionerne af 'større landskaber' og 'tekniske anlæg' beror på en række valg, der er foretaget i forbindelse med pilotprojektet. Valgene er baseret på besigtigelser og registreringer i forbindelse med projektet.

Pilotprojektet har således fungeret som grundlag for de daværende amters udpegninger af større uforstyrrede landskaber.

Områderne er udpeget i hele landet og omfatter især arealer, der i dag stort set ikke er påvirket af større tekniske anlæg som f.eks. højspændingsmaster, vindmøller, jernbaner, større vejanlæg, telemaster og bebyggelser. Nogle steder er udpegningen dog foretaget, fordi der på længere sigt ønskes en friholdelse af området for eksempel ved, at eksisterende el-ledninger nedgraves, og eksisterende vindmøller ikke genopstilles, når de er udtjente og tages ned.

Store tekniske anlæg er f.eks. store elforsyningsanlæg, store vindmølleparker, lufthavne og kraftværker.

Meget støjende anlæg er f.eks. motorsportsbane og veje med en forventet årsdøgnstrafik over 15.000 enheder.

I Slagelse Kommune findes kun ét område, der blandt andet omfatter skovene mellem Slagelse, Sorø og Tystrup Bavelse søerne. Udpegningen i Slagelse Kommune er en del af et større område, der rækker ind i Næstved og Sorø Kommuner. Dette større uforstyrrede landskab er kun i lille grad påvirket af tekniske anlæg og bebyggelser. Derimod er området afgrænset af Vestmotorvejen og Næstved Landevej på de to sider. Begge veje er stærkt trafikerede og har en indflydelse på de dele af landskabet, der ligger tæt på vejene.

Det er hensigten at friholde området for store nye tekniske anlæg og store og/eller meget støjende anlæg og aktiviteter, og at de eksisterende anlæg ikke genetableres, når de er udtjente. Udpegningen er således både udtryk for den nuværende situation og for, at kommunen på længere sigt ønsker et forholdsvis uberørt landskab inden for udpegningen.



9.8 Større uforstyrrede landskaber

1:55.000

Signatur

- 9.8 Større uforstyrrede landskaber
- Kommuneafgrænsning

9.9 Naturpark



Området fra Omø, Agersø og fra Skælskør langs dobbeltkysten over til Glænø og videre til Bisserup er udpeget med potentiale som regional naturpark. Området indeholder mange naturmæssige, landskabelige, kulturhistoriske og rekreative værdier. Der er mulighed for at skabe projekter sammen med lokale aktører, der enten har til hensigt at beskytte og udvikle naturmæssige værdier i området, eller som sigter mod at udvikle de rekreative muligheder, der er for at opleve og være i naturen i området.

Retningslinjer

9.9.1 Interesseområdet for naturparken fremgår af kortbilag 9.9.

9.9.2 Det primære formål er at skabe bedre forhold for dyr og planter, udvikle økologiske sammenhænge og styrke naturkvaliteten og fremme borgernes mulighed for at opleve naturen på nært hold.

9.9.3 Slagelse Kommune vil gennemføre en sårbarhedsanalyse af naturen, så det sikres, at der tages hensyn til naturen.

9.9.4 Slagelse Kommune understøtter processen ved at skabe rammer for at dele viden og anvende "bottom up" og samskabende tilgange i projekter, der tilgodeser de naturmæssige værdier og udvikler rekreative muligheder i området. Naturparkens indhold skabes sammen med mange aktører, der er i området, herunder borgere, foreninger og organisationer.

9.9.5 Initiativer sker på frivillig basis og vil ikke kunne medføre restriktioner udover gældende lovgivning.

9.9.6 Slagelse Kommune vil undersøge muligheden for, at naturparken på sigt kan certificeres som Dansk Naturpark efter Friluftsrådet mærkningsordning.

Redegørelse

Grundlag for naturparken

Slagelse Kommune har potentiale for at etablere en naturpark i området, der strækker sig fra Omø, Agersø og fra Skælskør langs dobbeltkysten over Glænø til Bisserup. Dette er beskrevet i rapporten "Naturparker med grønne korridorer i Region Sjælland – grundlag for naturturisme". Den er udarbejdet af Region Sjælland i 2011.

Området er et naturmæssigt skatkammer.

Der er meget høj tæthed af natur især vidtstrakte strandenge, men også større mose- og engområder. Området er af international betydning både med hensyn til mange forskellige typer af naturområder men også fugle og padder. Området indeholder fire natur- og vildtreservater, som er vigtige for rastende og ynglende fugle. Reservaterne dækker hovedsageligt vandområderne i Basnæs Nor, Holsteinborg Nor, Skælskør Nor og Fjord og Helleholm Vejle. Kystlandskabet er mange steder underlagt fri dynamik, og feddene ved dobbeltkysten er under stadig forandring. Området er geologisk meget interessant med tydelige spor af gletsjeraflejringer og Glænø, Agersø og Omø, der hæver sig i landskabsbilledet. Der er flere betydelige landskabsfredninger. I sammenhæng med fredningerne ligger godserne som perler på en snor.

Hvorfor naturpark

Området som er udpeget til interesseområde for naturpark rummer nogle af Slagelse Kommunes store natur- og landskabsmæssige værdier og er noget særegent for kommunen. Det vil vi gerne bevare og styrke. Formålet med naturparken er at:

- Skabe bedre forhold for dyr og planter, udvikle økologiske sammenhænge og styrke biodiversitet og naturkvalitet
- Styrke borgernes mulighed for at opleve naturen på nært hold.

Gennem naturparken ønsker vi også at formidle kulturhistoriske værdier samt understøtte sociale netværk, skabe mulighed for oplevelsesøkonomi og fremme bosætning i lokalsamfundene i og omkring naturparken.

Udpegningen til interesseområde for naturpark betyder, at kommunen inden for udpegningen vil prioritere indsatser, der fremmer områdets naturværdier udover de nuværende lovbundne indsatser. Indsatserne vil gå på at styrke naturværdierne på de i forvejen beskyttede naturområder, at etablere nye naturområder, men også på at fremme de naturværdier i området, der ikke er beskyttede men er værdifulde i sig selv. Der vil også være fokus på at sikre, vedligeholde og pleje eksisterende fortidsminder både som fortidsminder men også i nogle tilfælde som levested for dyr og planter. Det er ønsket, at oplevelsen af naturen og kulturhistorien fremmes formidlingsmæssigt, så oplevelsen i sig selv styrkes.

Afgrænsning

Afgrænsningen som fremgår af kortbilag 9.9 skal betragtes som et "søgeområde", inden for hvilket interessen for at etablere naturpark afdækkes nærmere blandt borgerne og lodsejerne i området og andre interessenter. Gennem dialogen med borgerne m.fl. vil vi blive klogere på, hvor en afgrænsning er mest hensigtsmæssigt. Afgrænsningen skal derfor ikke betragtes som endelig.

Kernen i naturparken udgøres af fire natur- og vildtreservater, Natura 2000-område nr. 162 "Skælskør Fjord og havet

og kysten mellem Agersø og Glænø”, landskabsfredningerne og godslandskabet.

For at sikre tilgængelighed og en sammenhængende stiinfrastruktur medtages områder, der skaber forbindelse til eksisterende stier, bl.a. til Fodsporet, Lagunestien og den nationale cykelrute N8, der går gennem landsbyerne Magleby, Vedskølle og Ørslev.

Derudover medtages området vest for Skælskør med Kobæk Sø, Kobæk Skov, Vasebro mv. samt en del af Rude skov. Disse områder rummer attraktive natur- og friluftsoplevelser.

Skælskør og Bisserup medtages, så lokale attraktioner disse steder kan indgå i naturparken.

Proces

En udpegning til naturpark kan forstås som en ramme, der udfyldes ud fra lokale forslag, ønsker og idéer. Det bygger således ikke på et færdigt koncept, som implementeres uden hensyn til det aktuelle liv, der udfoldes i landdistrikterne og landsbyerne, men vil blive udviklet i samspil med eksisterende aktiviteter, erhverv, naturkvaliteter og potentialer. Arbejdet med at blive en naturpark udgør ikke en hindring for eksisterende interesser i forhold til landbrug, erhverv, jagt, fritidsinteresser med videre.

Der følger flere spor, hvoraf et af dem handler om at skabe en samlende fortælling om de kvaliteter, der kendetegner området samtidig med, at der skabes mulighed for at iværksætte projekter, der tager afsæt i en udvikling af stedbundne potentialer. Alle aktiviteter baseres på princippet om frivillighed og en bred involvering af lokale aktører, som inviteres til at indgå i et netværk, der vil arbejde for at udvikle området med udgangspunkt i naturmæssige og kulturhistoriske værdier.

Certificeringen "Dansk Naturpark"

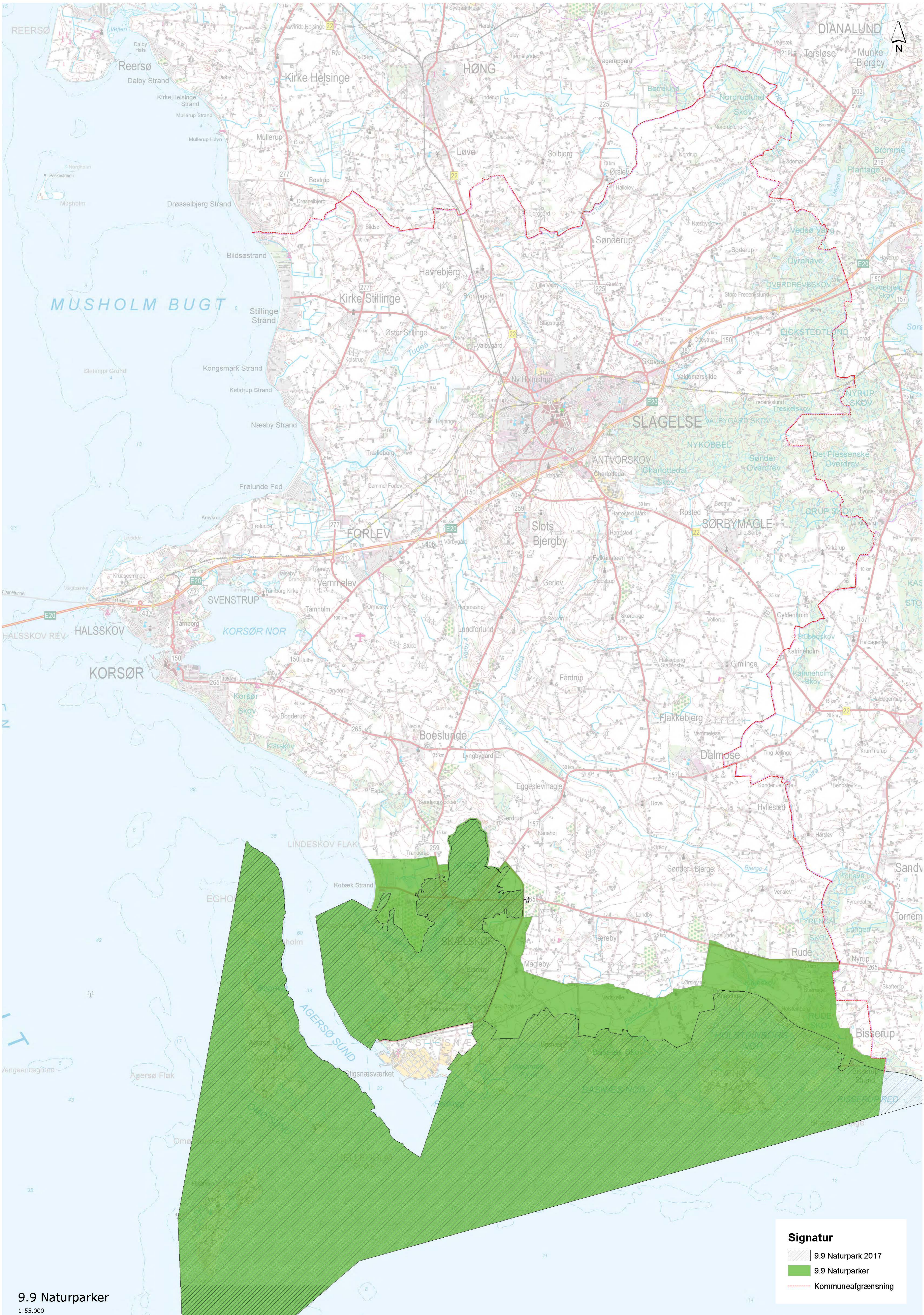

I processen vil det blive afsøgt, om der er interesse og mulighed for at søge om at få området certificeret som Dansk Naturpark efter Friluftsrådets mærkningsordning.



9.9 Naturparker

1:55.000

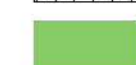
Signatur

-  9.9 Naturpark 2017
-  9.9 Naturparker
-  Kommuneafgrænsning