

Slagelse Kommune

Diverse statistikker for beskæftigelsesområdet

Ydelsesmodtagere i alt	10.413	(jan. 2019)
A-dagpengemodtagere	1.192	(jan. 2019)
Kontanthjælpsmodtagere	1.501	(feb. 2019)
Sygedagpengemodtagere	936	(jan. 2019)
Bruttoledighedsprocent	4,4 %	(jan. 2019)

Grundlæggende skal man være meget påpasselig med at tolke på ledighedsudviklingen isoleret set, selvom det alt for ofte er det, der sker i medierne. Det skyldes, at ledighedstallet blot er en lille delmængde af mange forsørgelsesydelse, som er bundet tæt sammen.

Ledighedstallet er ikke en objektiv størrelse. Der ligger individuelle vurderinger bag hvilke kontanthjælps-, uddannelseshjælps- og integrationsydelsesmodtagere eller sygedagpengemodtagere, der står til rådighed for arbejdsmarkedet og som dermed tæller med i den officielle bruttoledighed. Under disse overordnede forsørgelsesgrupper er det kun de åbenlyst uddannelsesparate uddannelseshjælpsmodtagere samt de jobparate kontanthjælpsmodtagere og integrationsydelsesmodtagere, som indgår i ledighedsstatistikken. Kommunerne har historisk set altid kategoriseret borgerne forskelligt, og de enkelte kommuner har også altid lavet forskellige vurderinger over tid, som bunder i ny lovgivning, konjunkturer mv.

Det giver altid bedst mening at starte med at sammenligne den samlede udvikling for alle forsørgelsesydelse, hvis man ønsker det mest reelle billede af udviklingen. Herefter kan man så dykke ned i de enkelte ydelsesområder og forsøge at belyse, hvilke bevæggrunde der ligger bag, at borgere er placeret på forskellig vis.

Udvikling for alle ydelsesgrupper under ét gennem det seneste år

	jan-18	feb-18	mar-18	apr-18	maj-18	jun-18	jul-18	aug-18	sep-18	okt-18	nov-18	dec-18	jan-19	Pct-udvikling jan18-jan19
I alt	10.811	10.842	10.778	10.503	10.391	10.338	10.037	10.002	10.066	10.216	10.334	10.396	10.413	-3,7%
Slagelse	283.136	283.064	280.310	272.533	270.952	269.117	262.700	263.111	263.819	266.536	268.416	269.434	269.033	-5,0%
RAR Hovedstaden-Sjælland	695.145	694.743	687.562	668.590	663.335	659.123	646.863	647.846	647.723	653.931	659.041	662.522	662.319	-4,7%

Udvikling for alle ydelsesgrupper med de nyeste opgørelser

Slagelse	jan-18	feb-18	mar-18	apr-18	maj-18	jun-18	jul-18	aug-18	sep-18	okt-18	nov-18	dec-18	jan-19	feb-19	Pct-udvikling jan18-jan19
Ydelsesgrupper i alt	10.811	10.842	10.778	10.503	10.391	10.338	10.037	10.002	10.066	10.216	10.334	10.396	10.413	.	-3,7%
A-dagpenge	1.268	1.284	1.236	1.070	1.027	979	900	965	998	1.052	1.076	1.129	1.192	.	-6,0%
Kontanthjælp	1.558	1.564	1.566	1.562	1.560	1.537	1.493	1.472	1.482	1.475	1.503	1.496	1.497	1.501	-3,9%
- heraf jobparate	401	410	407	405	395	367	342	319	325	331	354	362	363	365	-9,5%
Uddannelseshjælp	663	690	727	748	749	775	671	624	636	664	707	703	691	704	4,2%
- heraf åbenlyst uddannelsesparate	43	41	47	53	57	65	42	18	19	20	33	25	24	25	-44,2%
- heraf uddannelsesparate	186	215	232	246	246	250	182	160	190	213	237	246	231	246	24,2%
Revalidering	47	46	46	43	43	39	35	29	28	28	25	26	24	.	-48,9%
Forrevalidering	1	2	1	1	1	1	.	.
Integrationsydelse	298	301	296	292	277	265	250	234	236	241	244	243	231	.	-22,5%
Sygedagpenge	911	911	902	846	826	842	808	788	817	891	924	942	936	.	2,7%
Jobafklaringsforløb	236	231	227	220	224	228	232	246	243	250	251	240	225	.	-4,7%
Ressourceforløb	571	566	558	549	549	545	542	540	537	531	528	512	504	.	-11,7%
Ledighedsydelse	175	178	176	184	178	186	191	192	185	181	186	186	175	.	0,0%
Fleksjob	741	747	755	759	765	768	777	777	787	803	815	822	835	.	12,7%
Førtidspension	3.407	3.417	3.410	3.393	3.383	3.386	3.375	3.389	3.376	3.368	3.349	3.374	3.382	3.386	-0,7%
Efterløn	935	908	879	838	810	788	763	746	739	730	724	722	720	.	-23,0%

Kilde: Status i Jobindsats.dk 22. marts 2019

	Bruttoledigheds pct. jan. 19	Udvikling i antal - pct.-udvikling seneste år
Landsplan	3,8	-7,5
RAR-område Sjælland	3,8	-10,0
RAR-område Hovedstaden	3,7	-7,3
Slagelse	4,4	-6,6

Kilde: Styrelsen for Arbejdsmarked og Rekruttering, ledighedsstatistik (faktiske ledighed)
OBS: Databrud juli 2017

Udvikling i ledige – faktiske og sæsonkorrigeret i Slagelse 2007-2018

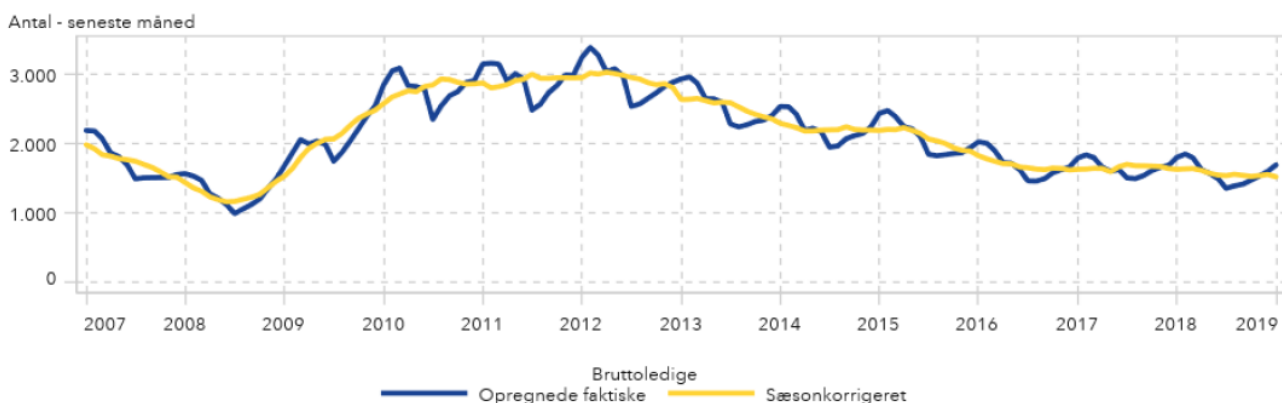

Kilde: Styrelsen for Arbejdsmarked og Rekruttering, ledighedsstatistik
OBS: Databrud juli 2017

Udvikling i ledighedsprocent gennem det seneste år

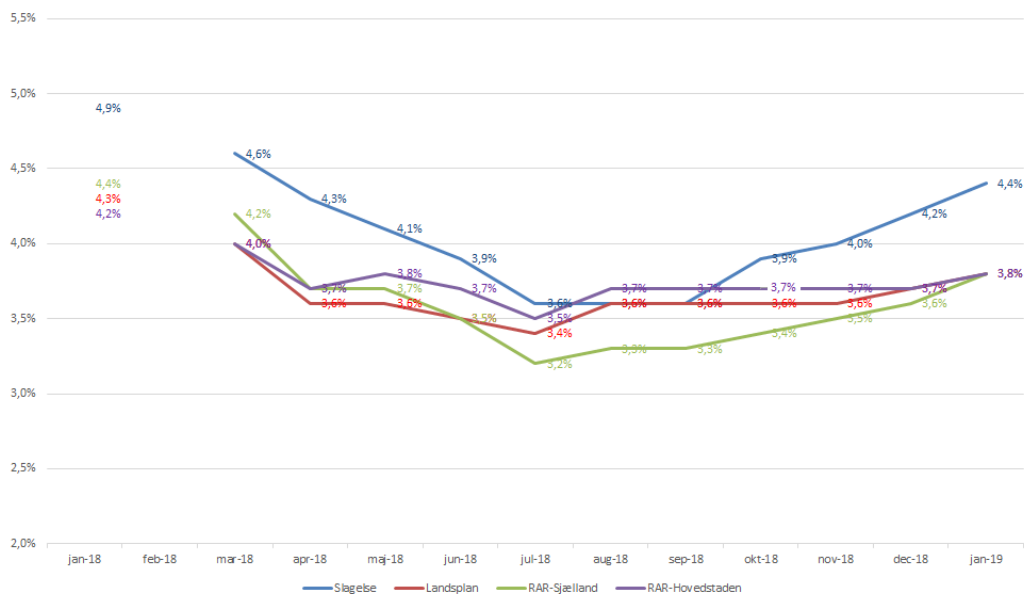

Kilde: Styrelsen for Arbejdsmarked og Rekruttering, ledighedsstatistik
OBS: Databrud juli 2017

Ledighedsprocenten for februar 2018 fremgår ikke af opgørelsen, da statistikken ikke blev opgjort i perioden december 2017-februar 2018. Desværre er det ikke muligt at få adgang til de historiske opgørelser for februar 2018, førend denne måned opgøres igen i 2019 på styrelsens hjemmeside.

Udvikling i tilgang til ressourceforløb

	Forsørgelsesgrundlag før ressourceforløb								
	rehabiliteringsteamet har indstillet til	Kontant-hjælp	Uddannel-seshjælp	Sygedag-penge	Ledigheds-ydelse/fleksjob	Revalidering	Ressourceforløb	Jobafklaringsforløb	Uden ydelse
2016	186	25	35	41	2	6	74		3
2017	237	45	74	31	2	1	54	25	5
2018	89	7	10	20	0	2	42	7	1
jan-19	27	1	1	2	1	0	6	16	0
feb-19	7	2	0	2	0	0	2	1	0
2019	34	3	1	4	1	0	8	17	0

Kilde: Manuel optælling i Rehabiliteringsteamet
NB: I 2016 var den manuelle optælling ikke opdelt mellem ressourceforløb og jobafklaringsforløb

Udvikling i tilgang til førtidspension

	2016	2017	2018	2019
Januar	9	19	18	17
Februar	7	23	20	28
Marts	6	25	3	
April	6	16	13	
Maj	11	25	14	
Juni	26	27	17	
Juli	20	14	25	
August	12	17	4	
September	6	28	15	
Oktober	14	15	11	
November	16	15	59	
December	17	10	14	
Samlet	150	234	213	45

Kilde: Rådgivning og Udbetaling

Bemærkninger til statistikker

- Antal fuldtidspersoner er antal personer omregnet til fuldtidspersoner ved hjælp af den gennemsnitlige varighed på den valgte ydelse inden for den pågældende måned.
- Tal i Jobindsats.dk er levende og opdateres bagud, når der sker opdateringer i sagsbehandlingssystemerne. Især i forhold til sygedagpenge og A-dagpenge sker der efterfølgende justeringer for den seneste måned, fordi data kommer forsinket fra virksomhederne og A-kasserne.
- I de måneder, hvor der endnu ikke forelægger nye data for den pågældende ydelse, vises i stedet et punktum i tabellen.
- Tabellen viser det faktiske antal fuldtidspersoner i den enkelte måned. Der er ikke foretaget statistisk udjævning af data som følge af eksempelvis sæsonudsving, som det er tilfældet i den officielle ledighedsstatistik. Sæsonudsving indebærer bl.a., at flere er i beskæftigelse om sommeren og flere unge påbegynder uddannelse i januar og august.
- A-dagpenge og sygedagpenge er de 2 ydelser, som er mest påvirkelige af konjunkturudsving. Udviklingen i beskæftigelsen har størst effekt på ledighedsudviklingen for A-dagpengemodtagere, da A-dagpengemodtagerne som samlet gruppe er tættere på arbejdsmarkedet end de jobparate kontanthjælpsmodtagere som samlet gruppe. Beskæftigelseseffekten slår dog kun delvis igennem for de ledige, fordi udviklingen i beskæftigelsen også hænger tæt sammen med virksomhedernes brug af allerede beskæftigedes merarbejde, brug af studerende som arbejdskraft og brug af udenlandsk arbejdskraft. Historikken viser desuden, at udviklingen i sygedagpengemodtagere har tæt sammenhæng til beskæftigelsesudviklingen. Årsagen er, at under højkonjunkturer med øget mangel på arbejdskraft, må virksomhederne i højere grad ansætte borgere, som befinder sig i udkanten af arbejdsmarkedet, og som derfor er mere udsatte for at blive sygemeldte.
- Pr. 1. januar 2014 blev der indført 2 nye ydelser – arbejdsmarkedsydelse og uddannelseshjælp, ligesom der i 2013 blev indført ressourceforløb og særlig uddannelsesydelse og i 2014 jobafklaringsforløb. I 2015 blev indført integrationsydelse og kontantydelse. Fra 1. juli 2016 kom den nye integrationsydelse til at omfatte alle, som har haft mindre end 7 års lovligt ophold i Danmark i løbet af de seneste 8 år. Det betyder, at der fra juni til juli 2016 flyttede borgere væk fra kontanthjælp og uddannelseshjælp. De nye ydelser og tilhørende reformer betyder, at der over tid sker forskydninger mellem ydelserne. På grund af de indbyrdes forbundne kar mellem ydelserne er det derfor ofte mest interessant at betragte det samlede antal borgere i den arbejdsdygtige alder, som er på offentlige forsørgelsesydelse.

Yderligere oplysninger om arbejdsmarkedet i Region Sjælland, herunder Slagelse, kan hentes på følgende web-adresse:

<https://rar-bm.dk/rar-sjaelland/arbejdsmarkedet/>

Indekseret udvikling fra januar 2016 og frem i Slagelse og på landsplan

- Uddannelseshjælp, kontanthjælp og A-dagpenge

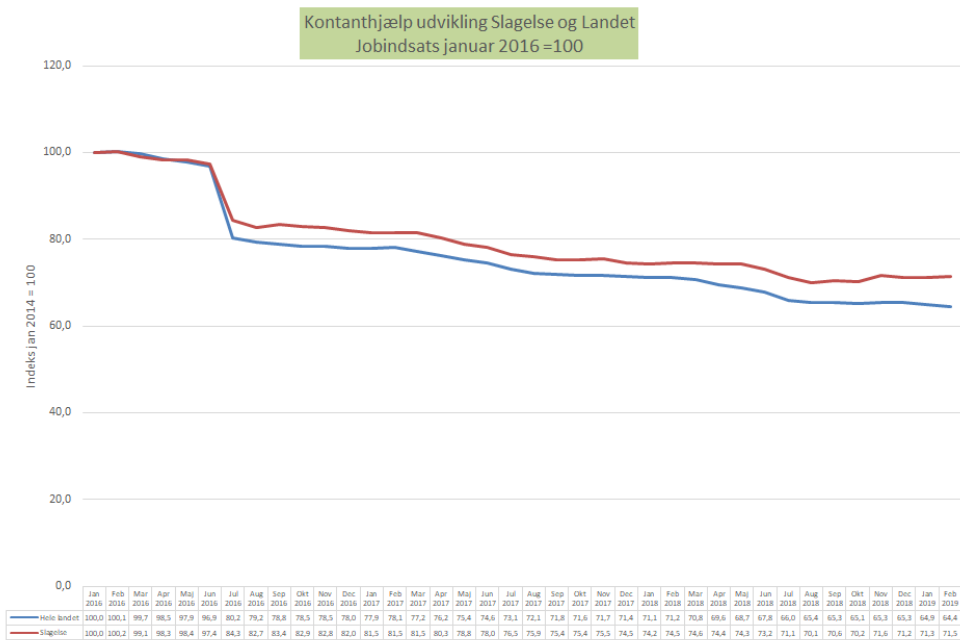
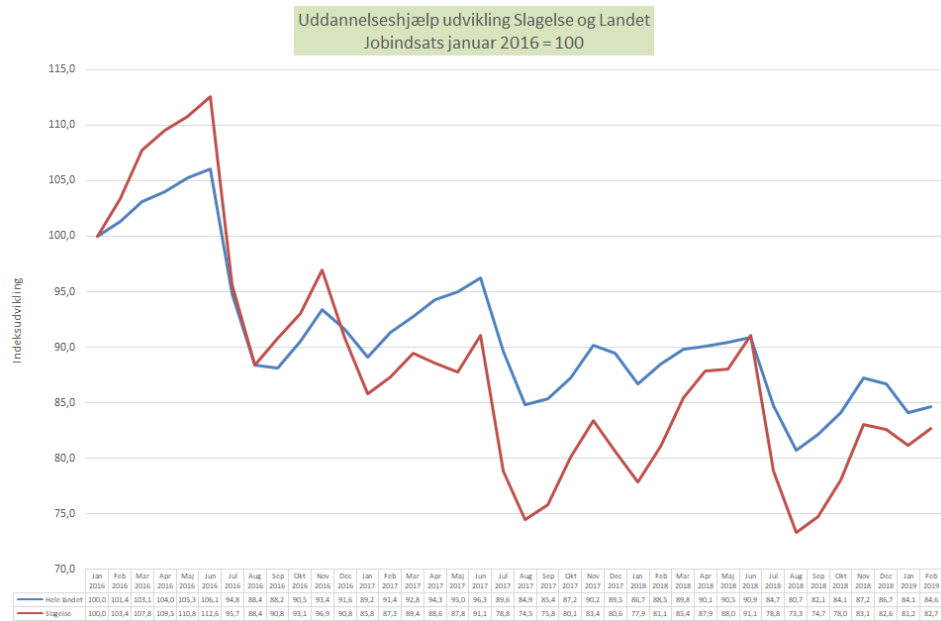

Forsikrede ledige udvikling Slagelse og Landet
Jobindsats januar 2016 =100

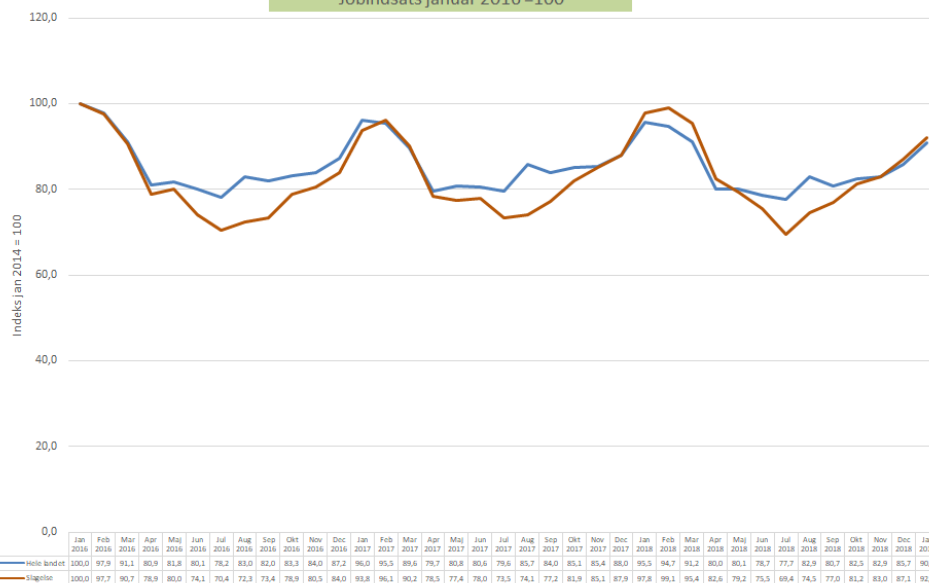

Løntilskudsjob opgjort pr. ultimo måned

	feb-18	mar-18	apr-18	maj-18	jun-18	jul-18	aug-18	sep-18	okt-18	nov-18	dec-18	jan-19	feb-19
LAB 2.1 Forsikret ledig	24	36	37	37	31	31	27	32	37	29	30	24	24
LAB 2.2 Jobparat kontanthjælp	18	15	15	17	16	14	9	6	9	8	9	6	6
LAB 2.3 Indsatsparat kontanthjælp	14	8	9	12	13	15	10	12	10	9	8	7	5
LAB 2.4 Revalidend	2	0	0	0	0	0	0	0	0	0	0	0	0
LAB 2.5 Sygedagpengemodtager	1	0	0	0	0	0	0	0	0	0	1	0	0
LAB 2.12 Uddannelseshjælp	1	0	1	0	0	1	1	2	2	1	2	2	2
LAB 2.13 Uddannelseshjælp	1	0	0	0	0	2	2	3	4	3	4	4	3
Integrationsindsatsen	39	45	44	51	41	41	47	43	48	35	30	35	35
I alt	100	104	106	117	101	104	96	98	110	85	84	78	75
LAB 2.1	feb-18	mar-18	apr-18	maj-18	jun-18	jul-18	aug-18	sep-18	okt-18	nov-18	dec-18	jan-19	feb-19
Privat arbejdsplads	12	14	15	19	17	19	16	16	19	15	15	11	9
Foreninger, organisationer mv.	1												
Kommunal arbejdsplads	11	16	15	11	9	9	8	13	16	13	12	8	9
Regional arbejdsplads	0	4	5	4	5	2	1	1	1	1	3	4	5
Statslig arbejdsplads	0	2	2	3	0	1	2	2	1	0	0	1	1
	24	36	37	37	31	31	27	32	37	29	30	24	24
LAB 2.2	feb-18	mar-18	apr-18	maj-18	jun-18	jul-18	aug-18	sep-18	okt-18	nov-18	dec-18	jan-19	feb-19
Privat arbejdsplads	11	11	11	14	13	12	6	5	6	5	8	5	6
Foreninger, organisationer mv.	0												
Kommunal arbejdsplads	7	4	4	3	3	2	3	1	3	3	1	1	0
Regional arbejdsplads	0	0	0	0	0	0	0	0	0	0	0	0	0
Statslig arbejdsplads	0	0	0	0	0	0	0	0	0	0	0	0	0
	18	15	15	17	16	14	9	6	9	8	9	6	6
LAB 2.3	feb-18	mar-18	apr-18	maj-18	jun-18	jul-18	aug-18	sep-18	okt-18	nov-18	dec-18	jan-19	feb-19
Privat arbejdsplads	6	7	8	11	11	13	7	10	9	8	7	6	4
Foreninger, organisationer mv.	1												
Kommunal arbejdsplads	7	0	0	0	1	2	3	2	1	1	1	1	1
Regional arbejdsplads	0	1	1	1	1	0	0	0	0	0	0	0	0
Statslig arbejdsplads	0	0	0	0	0	0	0	0	0	0	0	0	0
	14	8	9	12	13	15	10	12	10	9	8	7	5
LAB 2.4	feb-18	mar-18	apr-18	maj-18	jun-18	jul-18	aug-18	sep-18	okt-18	nov-18	dec-18	jan-19	feb-19
Privat arbejdsplads	0	0	0	0	0	0	0	0	0	0	0	0	0
Foreninger, organisationer mv.	0												
Kommunal arbejdsplads	2	0	0	0	0	0	0	0	0	0	0	0	0
Regional arbejdsplads	0	0	0	0	0	0	0	0	0	0	0	0	0
Statslig arbejdsplads	0	0	0	0	0	0	0	0	0	0	0	0	0
	2	0	0	0	0	0	0	0	0	0	0	0	0
LAB 2.5	feb-18	mar-18	apr-18	maj-18	jun-18	jul-18	aug-18	sep-18	okt-18	nov-18	dec-18	jan-19	feb-19
Privat arbejdsplads	0	0	0	0	0	0	0	0	0	0	0	0	0
Foreninger, organisationer mv.	0												
Kommunal arbejdsplads	1	0	0	0	0	0	0	0	0	0	1	0	0
Regional arbejdsplads	0	0	0	0	0	0	0	0	0	0	0	0	0
Statslig arbejdsplads	0	0	0	0	0	0	0	0	0	0	0	0	0
	1	0	0	0	0	0	0	0	0	0	1	0	0
LAB 2.12	feb-18	mar-18	apr-18	maj-18	jun-18	jul-18	aug-18	sep-18	okt-18	nov-18	dec-18	jan-19	feb-19
Privat arbejdsplads	1	0	1	0	0	1	1	2	2	1	2	2	2
Foreninger, organisationer mv.	0												
Kommunal arbejdsplads	0	0	0	0	0	0	0	0	0	0	0	0	0
Regional arbejdsplads	0	0	0	0	0	0	0	0	0	0	0	0	0
Statslig arbejdsplads	0	0	0	0	0	0	0	0	0	0	0	0	0
	1	0	1	0	0	1	1	2	2	1	2	2	2
LAB 2.13	feb-18	mar-18	apr-18	maj-18	jun-18	jul-18	aug-18	sep-18	okt-18	nov-18	dec-18	jan-19	feb-19
Privat arbejdsplads	1	0	0	0	0	2	2	3	4	3	4	4	3
Foreninger, organisationer mv.	0												
Kommunal arbejdsplads	0	0	0	0	0	0	0	0	0	0	0	0	0
Regional arbejdsplads	0	0	0	0	0	0	0	0	0	0	0	0	0
Statslig arbejdsplads	0	0	0	0	0	0	0	0	0	0	0	0	0
	1	0	0	0	0	2	2	3	4	3	4	4	3
Integrationsindsatsen	feb-18	mar-18	apr-18	maj-18	jun-18	jul-18	aug-18	sep-18	okt-18	nov-18	dec-18	jan-19	feb-19
Privat arbejdsplads	39	44	44	51	41	41	47	43	48	35	30	35	35
Foreninger, organisationer mv.	0												
Kommunal arbejdsplads	0	1	0	0	0	0	0	0	0	0	0	0	0
Regional arbejdsplads	0	0	0	0	0	0	0	0	0	0	0	0	0
Statslig arbejdsplads	0	0	0	0	0	0	0	0	0	0	0	0	0
	39	45	44	51	41	41	47	43	48	35	30	35	35

Nytteindsats i kommunale virksomheder opgjort pr. ultimo måned

	feb-18	mar-18	apr-18	maj-18	jun-18	jul-18	aug-18	sep-18	okt-18	nov-18	dec-18	jan-19	feb-19
LAB 2.12 Åbenlyst uddannelsespara	24	27	33	34	30	22	14	15	17	17	13	15	16
LAB 2.2 Jobparat kontanthjælp	46	39	26	20	19	17	17	20	14	21	15	21	17
LAB 2.1 A-dagpenge	6	0	3	3	2	0	2	2	0	1	2	1	3
I alt	76	66	62	57	51	39	33	37	31	39	30	37	36

Databrud på grund af omlægning fra KMD OPERA til Fasit pr. 1. marts 2018.
Konsekvensen af omkonverteringer og de nye tekniske muligheder er bl.a. en
ny opdeling i arbejdsgivertype

Jobcentret, OP, 22. marts 2019