

Notat

Generelle udviklingsdata for Slagelse Kommune

Notatet indeholder data for overordnede udviklingslinjer inden for følgende områder:

1. Befolkningsudvikling
2. Indkomstudvikling
3. Ledighed
4. Udvikling i antal arbejdspladser
5. Uddannelsesniveau
6. Boligbyggeriet

Notatet er en ajourføring i forhold til de data, der blev præsenteret for Økonomiudvalget i den 20. november 2017 (sag nr. 7).

Ud over de viste overordnede data kan kommunaløkonomiske nøgletal (budget og regnskab) fra Økonomi- og Indenrigsministeriet samt fra ECO-nøgletal ses på [Slagelse Kommunes hjemmeside](#).

1. Befolkningsudvikling

Der var i 2017 en vækst i kommunens folketal på 140 personer, og pr. 1. januar 2018 var registreret 78.968 borgere i kommunen. Det er det højeste indbyggertal siden Slagelse Kommune blev dannet i 2007, men stigningen har i 2017 været væsentlig lavere end i de 2 foregående år.

| | 2012 | 2013 | 2014 | 2015 | 2016 | 2017 | 2018 |
|------------|--------|--------|--------|--------|--------|--------|--------|
| 1. kvartal | 77.310 | 77.167 | 76.948 | 77.293 | 78.140 | 78.828 | 78.968 |
| 2. kvartal | 77.185 | 77.094 | 77.064 | 77.332 | 78.276 | 78.754 | |
| 3. kvartal | 77.289 | 77.162 | 77.187 | 77.560 | 78.534 | 78.905 | |
| 4. kvartal | 77.208 | 76.992 | 77.167 | 77.805 | 78.642 | 78.973 | |

Kilde: Danmarks Statistik, FOLK1

Den efterfølgende figur viser de seneste 4 års udvikling for henholdsvis fødselsoverskud, nettotilflytning og nettoindvandring.

Befolkningstilvækst i 2017 kan alene forklares ved nettoindvandring fra udlandet, der udgør 253 personer. mens der har været et fødselsunderskud på godt 100.

Befolkningsbevægelse

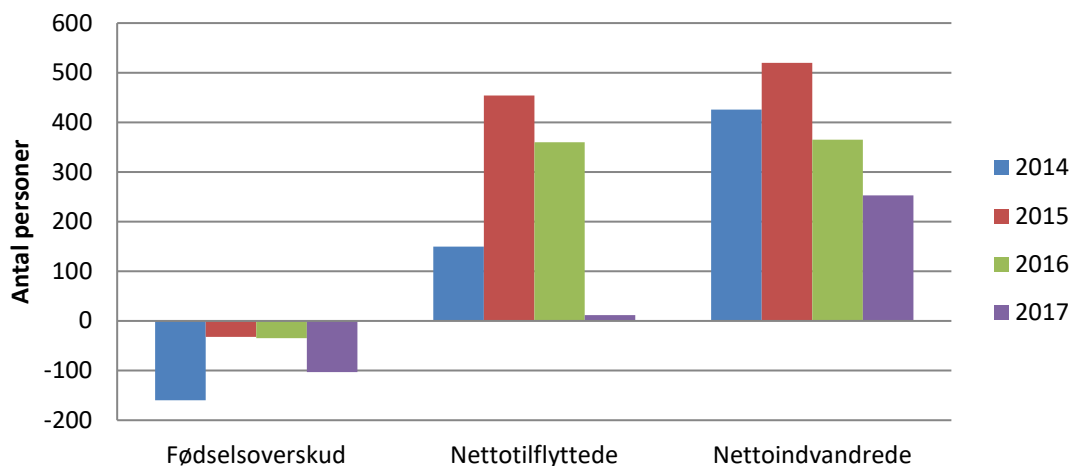

Kilde: Danmarks Statistik, BEV22

Set hen over året er der forskellige profiler for både fødselsoverskud, nettilflytning og for nettoindvandring. Nedenstående figur viser de 3 elementer i hvert kvartal gennem de seneste 2 år.

Kvartalsvis befolkningsudvikling

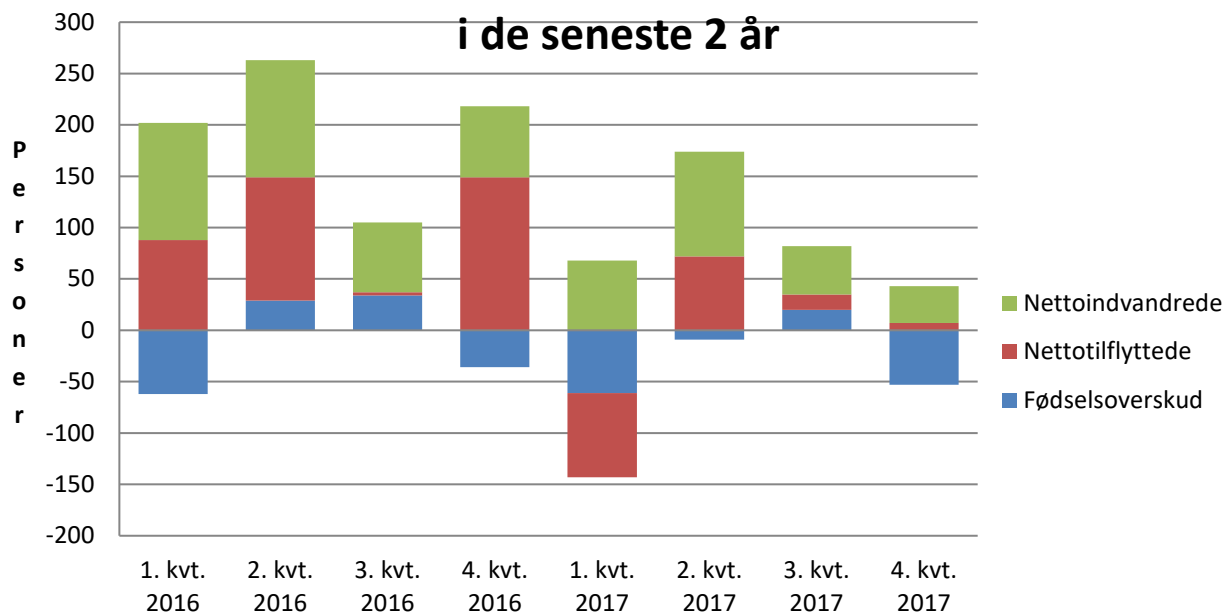

Kilde: Danmarks Statistik, BEV22

Anm.: Der kommer fortløbende korrektioner i de kvartalsvise opgørelser, idet ikke alle flytninger m.v. nødvendigvis er anmeldt inden statistikens offentliggørelse. Dermed vil der være data, hvor forskellen mellem statusopgørelser og flow-opgørelser ikke stemmer overens

2. Indkomstudvikling

Indkomstudviklingen kan bl.a. illustreres ved udviklingen i bruttoindkomst og nedenstående tabel viser bruttoindkomst pr. skattepligtig i 2010-2016 for Slagelse Kommune og for hele landet.¹ Det ses, at den gennemsnitlige bruttoindkomst har været stigende siden 2013, men dog er noget lavere i Slagelse end i hele landet. Samtidig har denne forskel har været stigende i den viste årrække. I 2010 var bruttoindkomsten ca. 9.300 kr. lavere pr. skattepligtig i Slagelse. I 2016 er forskellen vokset til ca. 16.000 kr.

| Bruttoindkomst Kr. pr. skattepligtig | 2010 | 2011 | 2012 | 2013 | 2014 | 2015 | 2016 |
|---|---------|---------|---------|---------|---------|---------|---------|
| Slagelse | 220.433 | 222.479 | 225.831 | 220.966 | 230.474 | 233.334 | 237.381 |
| Hele landet | 229.782 | 232.538 | 237.251 | 235.157 | 244.421 | 248.993 | 253.475 |
| Forskel (kr. pr. skattepligtig) | 9.349 | 10.060 | 11.419 | 14.191 | 13.947 | 15.659 | 16.094 |
| Forskel (pct.) | 4,1% | 4,3% | 4,8% | 6,0% | 5,7% | 6,3% | 6,3% |

Kilde: KL's tilskuds- og udligningsmodel, historiske beløb. Beløb for 2016 er egen beregning på baggrund af KL's forventede stigninger.

Ser man på udskrivningsgrundlaget, som kommunens indtægter fra indkomstskat beregnes ud fra, ser man et lignende billede for både udvikling og forskel til landstallene.

Nedenstående figur viser sammenligning af udskrivningsgrundlag med hele landet i indekstal med udgangspunkt i 2010.

Udvikling i udskrivningsgrundlag 2010-2016

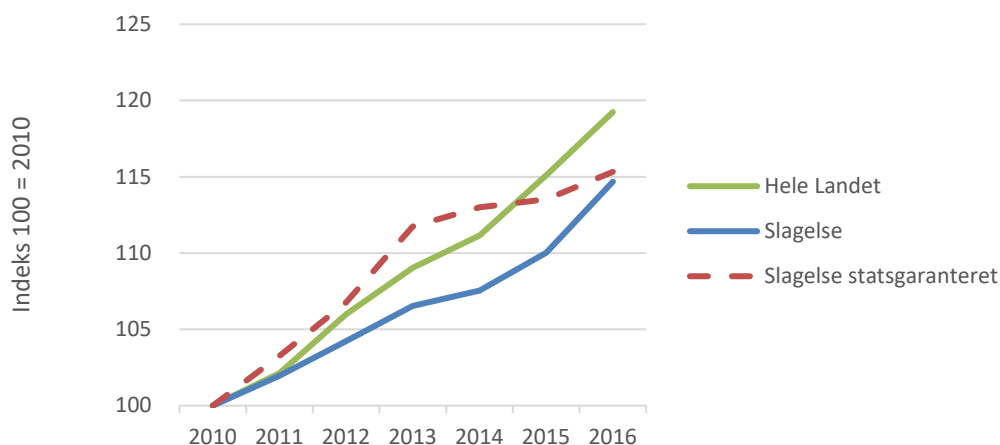

I figuren er samtidig vist udviklingen i det statsgaranterede udskrivningsgrundlag, som i Slagelse er anvendt til budgettering af indkomstskatten i hele den betragtede periode. I perioden 2010-2013 steg det statsgaranterede grundlag væsentligt mere end det faktiske udskrivningsgrundlag, mens det i de seneste år har haft en lavere stigningstakt. Det kan bl.a. forklares med ændring i kommunens befolkningstal, som først slår igennem i det statsgaranterede grundlag 3 år efter.

¹ Data for 20110 – 2015 er SKAT's maj-afregning 2 år efter indkomståret. Disse data foreligger endnu ikke for 2016. Der er for Slagelse derfor anvendt kørsel 32/2016, som er seneste opgørelse. For hele landet er beløb for 2016 beregnet på baggrund af KL's fremskrivning af indkomstelementerne i budgetvejledning G.1.-4. Tal for 2016 er derfor behæftet med en del usikkerhed.

Figuren viser alene udviklingen i udskrivningsgrundlaget, og ikke det faktiske niveau.

I den efterfølgende figur er vist søjler for det faktisk udskrivningsgrundlag og for det statsgaranterede i Slagelse Kommune. Det ses, at det i alle år har været væsentligt bedre for Slagelse at anvende det statsgaranterede udskrivningsgrundlag i indtægtsbudgetteringen. Det skal dog i den sammenhæng tilføjes, at der gennem tilskuds- og udligningssystemet sker en væsentlig udligning af den økonomiske effekt af forskellen.

Udskrivningsgrundlag 2010-2016

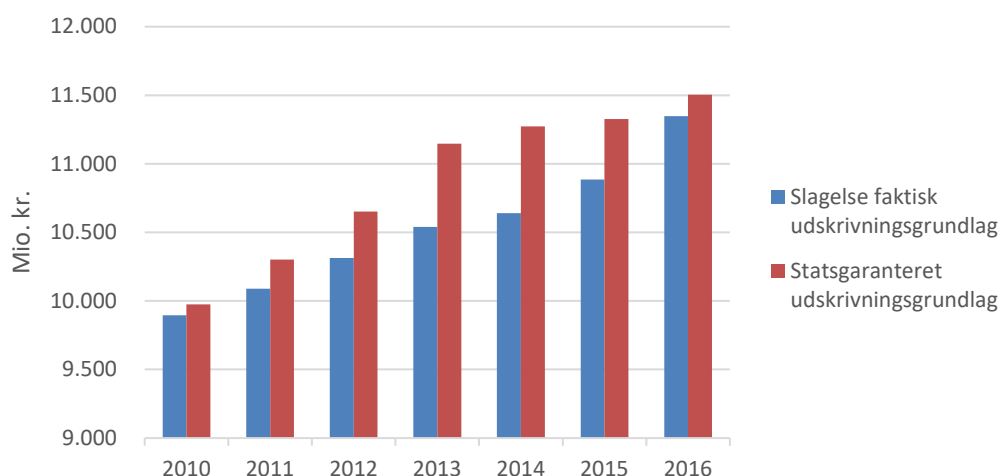

3. Ledighed

I december 2017 var der i Slagelse 1.682 fuldtidsledige ² (ikke-sæsonkorrigeret). Det er 49 flere end i december 2016, og dermed en stigning i antallet af ledige på 3,3 % i forhold til antallet for et år siden.

Den sæsonkorrigerede ledighedsprocent, der tager hensyn til de sædvanlige sæsonmæssige svingninger i beskæftigelsen, og den procentuelle udviklingen i antal fuldtidsledige i de seneste 12 måneder fremgår af nedenstående oversigt:

| | September 2017 | | |
|--|----------------|-----------------|-------------|
| | Slagelse | Region Sjælland | Hele landet |
| Ledighed (sæsonkorrigeret) i pct. af arbejdsstyrken | 4,8 | 4,2 | 4,2 |
| Udvikling i antal ledige de seneste 12 måneder, målt i procent | 3,3 | -0,2 | -0,6 |

Kilde: Danmarks Statistik, AUS08

Beskæftigelses- og Integrationsudvalget modtager hver måned en oversigt fra Jobcenteret med effektindikatorer på Jobcenteret beskæftigelsesindsats. Der henvises til [bilag](#), der forelå til udvalgets møde i februar 2018.

² Den registrerede ledighed består af personer, der modtager dagpenge, arbejdsmarkedsydelse, særlig uddannelsesydelse samt jobparate personer, der modtager kontanthjælp eller uddannelseshjælp.

4. Udvikling i antal arbejdspladser

Med udtræk fra Danmarks Statistik er det muligt at give kvartalsvise opdateringer af beskæftigede lønmodtagere på de virksomheder (private og offentlige), der findes i kommunen. Det er således ikke en statistik, der angiver hele beskæftigelsen i kommunen. F.eks. vil enkeltmandsvirksomheder, hvor der ikke er nogen ansatte, ikke indgå i statistikken ligesom ejers beskæftigelse heller ikke er indeholdt (f.eks. landmænd).

De seneste data vedrører 3. kvartal 2017. Data for 4. kvartal 2017 foreligger i marts 2018.

Udviklingen i antal lønmodtagere (omregnet til fuldtidsbeskæftigede).

Figuren viser indekstal for udviklingen siden 3. kv. 2014 og giver mulighed for at sammenligne udviklingen i Slagelse med udviklingen i Syd- og Vestsjælland, Region Sjælland samt med hele landets udvikling.

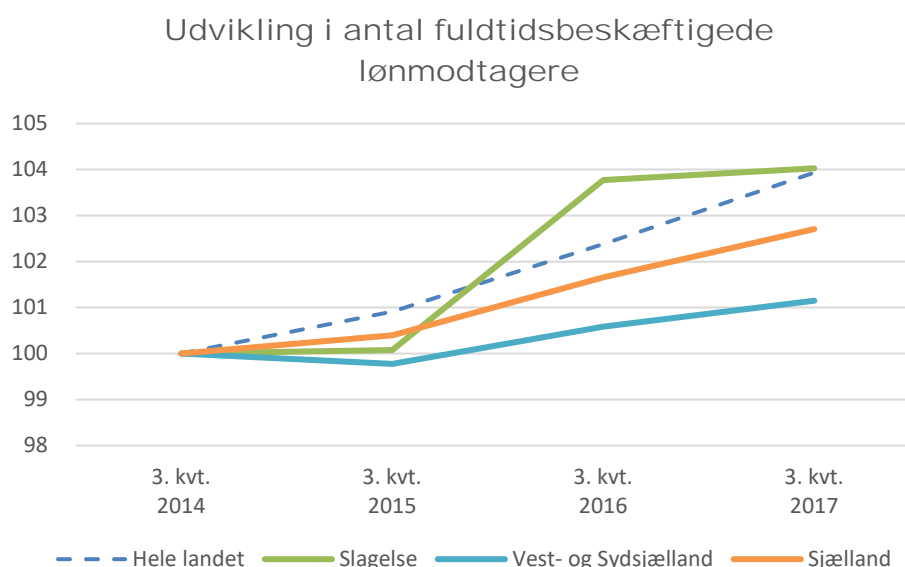

I Slagelse er der i 3. kvartal 2017 en stigning i antal fuldtidsbeskæftigede lønmodtagere på 64 i forhold til året tidligere. Det er en stigning på 0,2 %. Det er væsentligt lavere stigning end de sammenlignede områder.

Arbejdssteder fordelt på branche

Tabellen angiver antal arbejdssteder i Slagelse med beskæftigede lønmodtagere i 3. kvartal i årene 2014-17.

| | 3. kvartal | 2014 | 2015 | 2016 | 2017 |
|--|------------|--------------|--------------|--------------|--------------|
| 01 Landbrug, skovbrug og fiskeri | | 117 | 113 | 114 | 104 |
| 02 Industri, råstofindv. og forsyningsvirk. | | 176 | 185 | 191 | 188 |
| 03 Bygge og anlæg | | 256 | 258 | 259 | 267 |
| 04 Handel og transport mv. | | 807 | 844 | 864 | 872 |
| 09 Off. administration., undervisning, sundhed | | 428 | 419 | 402 | 401 |
| Øvrige | | 775 | 786 | 791 | 805 |
| Alle brancher | | 2.559 | 2.605 | 2.621 | 2.637 |

Anm: Kategorien "Øvrige" indeholder flg. kategorier (jfr. branchenomenklatur DB07): 05 Information og kommunikation, 06 Finansiering og forsikring, 07 Ejendomshandel og udlejning, 08 Erhvervsservice og 11 Uoplyst aktivitet.

Lønmodtagere fordelt på branche

Figuren viser antal lønmodtagere pr. 3. kvartal 2017 fordelt på brancher. Udviklingen er vist ved sammenligning med data vedr. 3. kvartal 2014.

Lønmodtagere fordelt på erhverv
(omregnet til fuldtidsstillinger)

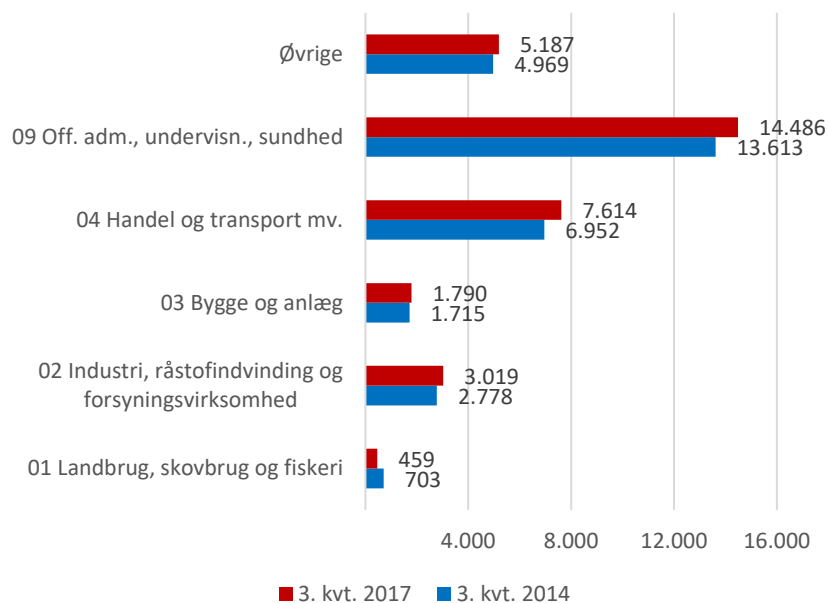

Kilde: Danmarks Statistik, Beskæftigelse for Lønmodtagere (BFL)

5. Uddannelsesniveau

Der foreligger ikke nye data i forhold til orienteringen i 2017.

Nedenstående tabel viser hvilken højeste uddannelse personer i alderen 18-69 år havde fuldført i januar 2015. Slagelse er sammenlignet med Region Sjælland og Hele landet, og det fremgår, at Slagelse har en højere andel personer med grundskole som højeste niveau, men er markant lavere end hele landet når det gælder lange videregående uddannelser. I Slagelse har 33 % af de 18-69 årige grundskole som højeste niveau. På landsplan er tallet 26 %. Modsat har 4 % i Slagelse en lang videregående uddannelse, mens det for hele landet er 9 %.

| Befolkningens uddannelsesniveau 2017 | | | |
|---|----------|-----------------|-------------|
| Niveau | Slagelse | Region Sjælland | Hele landet |
| H10 Grundskole | 33% | 30% | 26% |
| H20 Gymnasiale uddannelser | 8% | 7% | 10% |
| H30 Erhvervsfaglige uddannelser | 35% | 36% | 30% |
| H35 Adgangsgivende uddannelsesforløb | 0% | 0% | 0% |
| H40 Korte videregående uddannelser, KVVU | 4% | 5% | 5% |
| H50 Mellemlange videregående uddannelser, MVU | 13% | 13% | 14% |
| H60 Bacheloruddannelser, BACH | 1% | 1% | 2% |
| H70 Lange videregående uddannelser, LVU | 4% | 5% | 9% |
| H80 Ph.d. og forskeruddannelser | 0% | 0% | 1% |
| H90 Uoplyst mv. | 2% | 2% | 2% |

Kilde: DS HFUDD10

Uddannelsesniveaut ændrer sig over tid, og efterfølgende er vist ændringen i de enkelte uddannelsesniveauer (målt i %-points) for perioden 2007-17. Det fremgår, at tendensen til forskel mellem Slagelse og hele landet er forstærket i perioden, idet faldet i andel med grundskole er mindre i Slagelse ligesom stigningen i lange videregående uddannelser er større i hele landet.

| Ændring i befolkningens uddannelsesniveau 2007-17 (%-points) | | | |
|--|----------|-----------------|-------------|
| Niveau | Slagelse | Region Sjælland | Hele landet |
| H10 Grundskole | -4,4 | -3,6 | -5,1 |
| H20 Gymnasiale uddannelser | 2,5 | 1,8 | 1,6 |
| H30 Erhvervsfaglige uddannelser | -1,3 | -1,9 | -3,0 |
| H35 Adgangsgivende uddannelsesforløb | 0,0 | 0,0 | 0,0 |
| H40 Korte videregående uddannelser, KVVU | 0,4 | 0,7 | 0,8 |
| H50 Mellemlange videregående uddannelser, MVU | 1,7 | 1,5 | 1,7 |
| H60 Bacheloruddannelser, BACH | 0,4 | 0,3 | 0,8 |
| H70 Lange videregående uddannelser, LVU | 1,1 | 1,5 | 3,3 |
| H80 Ph.d. og forskeruddannelser | 0,1 | 0,2 | 0,4 |
| H90 Uoplyst mv. | -0,5 | -0,5 | -0,4 |

Kilde: DS HFUDD10

6. Boligbyggeri

Der foreligger ikke nye data for byggeri i forhold til den orientering, der blev givet til Økonomiudvalget i august. Danmarks Statistik udgiver nye data den 16. februar 2018 (efter udsendelse af nærværende notat). For bolighandelen er der sket en opdatering med data fra 3. kvartal 2017.

Boligsalget er fortsat den positive tendens fra de seneste år, og det ses, at salget i 1.-3. kvartal har været stigende i alle år siden 2011, og man skal helt tilbage til 2006/07 for at finde et højere boligsalg.

Solgte boliger i 1.-3. kvartal

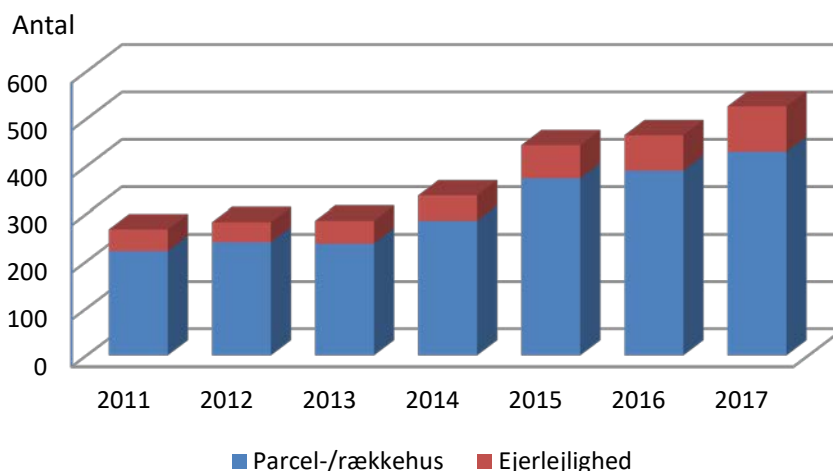

Kilde: Realkreditrådet, BM020

Kvadratmeterprisen på parcelhuse er i de seneste år (fra 3.kvt. 2014 til 3. kv. 2017) steget i Slagelse Kommune med 19 % og for ejerlejligheder har prisstigningen været på 33 %. Også landet som helhed og for regionen ses prisstigningen i denne størrelse.

| | Ejendomspriser i 3. kvartal 2017 (kr. pr. kvm) | | Stigning over seneste 3 år (%) | |
|-----------------|--|-----------------|--------------------------------|-----------------|
| | Parcel- og rækkehuse | Ejerlejligheder | Parcel- og rækkehuse | Ejerlejligheder |
| Hele landet | 13.105 | 26.694 | 16% | 31% |
| Region Sjælland | 11.259 | 16.319 | 20% | 25% |
| Slagelse | 9.747 | 9.095 | 19% | 33% |

Kilde: Realkreditrådet, BM010

Statistik over salgstider for parcel- og rækkehuse viser ligeledes en positiv udvikling i de seneste år, og særlig er salgstiden i 2. og 3. kvartal 2017 faldet kraftigt ifølge seneste opgørelse.³

³ Dog skal man være opmærksom på usikkerhed i kvartalsopgørelserne, og 1. kvartal 2017 viste den modsatte tendens. Der kan således være en registreringsusikkerhed /-fejl i data.

Notat

Salgstider for parcel- og rækkehuse

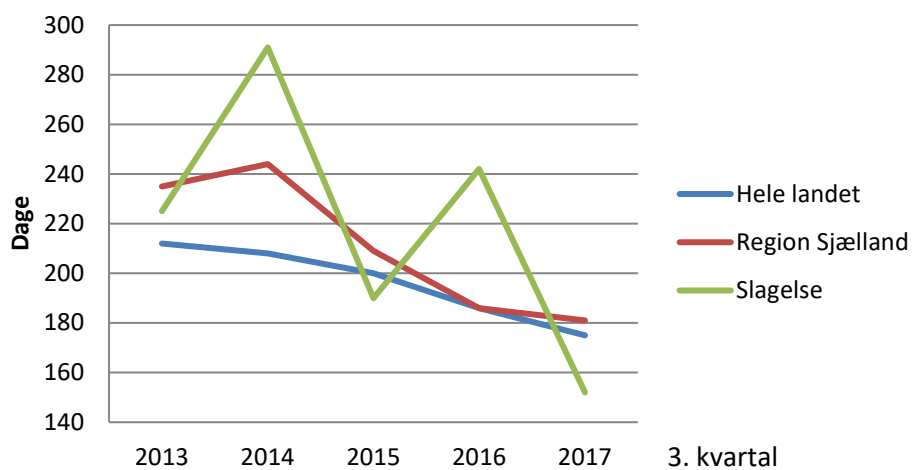

Kilde: Realkreditrådet, BM030