

REFERAT FRA KORSØR BYMIDTEGRUPPES MØDE NR. 1 AFHOLDT DEN 10. AUGUST 2018 KL. 8:00 – ca. kl. 9:30 I ADMINISTRATIONSBYGNINGEN, DAHLSVEJ 3, KORSØR (MØDELOKALE v. KANTINEN, 1. sal)

Inviterede deltagere:

- SK, Erhvervs- og Teknikudvalget: Flemming Erichsen, Anders Kofoed
- Erhvervsgruppen: Heidi Grønlund, Kim Hansen, Søren Pihl
- Halskov Lokalråd: Khalil Hussein (afbud)
- Korsør Lokalråd: Nina Ottesen
- Korsør Turistråd: Jørn-Ole Didriksen
- Korsør Bevaringsforening: Jane Kjølbye

- SK, Center for Teknik og Miljø: afdelingsleder, Natur, Vej og Trafik, Christian Schou Rasmussen
- SK, Center for Teknik og Miljø: afdelingsleder, Entreprenørservice, Peter Johansen
- SK, Center for Teknik og Miljø: byplanarkitekt, Ole Lund Sørensen (ref.)

- Gæst: Anna Ingemann Jensen, SK Udviklingsstaben

1. Godkendelse af referat (fast punkt) (Ikke relevant)

Ad. 1

2. Godkendelse af dagsorden (fast punkt) Bemærkninger til dagsorden.

Ad. 2

Søren Pihl undrede sig over, at erhvervsgruppen ikke har et fast punkt på dagsordenen. Flemming Erichsen foreslog, at vi i stedet opererer med ét samlet punkt 'Orientering fra medlemmerne', hvor alle har mulighed for at komme til orde. Det var der enighed om. Samtidig blev det besluttet, at Ole skal kontakte Handicaprådet for at spørge til, om de ønsker repræsentation i bymidtegruppen. Derefter blev dagsordenen godkendt.

3. Præsentation af mødedeltagerne Der er mange nye ansigter, så vi laver en præsentationsrunde.

Ad. 3

Alle bymidtegruppens tilstedeværende deltagere præsenterede kort sig selv.

4. Bymidtegruppens kommissorium Bymidtegruppens kommissorium er vedhæftet denne dagsorden. Vi drøfter indholdet og dets betydning for gruppen. Eventuelle ændringsforslag skal fremlægges for Erhvervs- og Teknikudvalget og vedtages der.

Ad. 4

Søren Pihl ønskede en præcisering af, hvordan bymidten afgrænses – og dermed bymidtegruppens fysiske interesseområde. Der var generel enighed om, at der er brug for lidt mere flydende grænser og dermed definition af begrebet bymidte. F.eks. kan projekter uden for den fysiske afgrænsning have afsmittende effekt for bymidten og bør derfor kunne drøftes. Søren Pihl nævnte desuden, at listen med konkrete indsatspunkter bør opdateres. Det blev aftalt, at Flemming Erichsen og Anders Kofoed tager kommissoriet op til drøftelse i udvalget.

5. Valg af bymidtegruppens formand Bymidtegruppen skal udpege en formand. Formandens rolle er formelt at være talsmand for gruppen. Derudover kan han/hun have andre opgaver, f.eks. at godkende dagsorden før udsendelse og være mødeleder. Der er tradition for, at det er en af de to politisk udpegede medlemmer, der har denne post. Hvis der er mere end én kandidat, gennemføres en afstemning.

Ad. 5

Flemming Erichsen og Anders Kofoed er enige om, at Flemming Erichsen er udpeget som ny formand for bymidtegruppen. Formanden tog imod opfordringen om at fungere som ordstyrer.

6. Forventninger til mødefrekvens mv. Gruppen drøfter forventninger til mødefrekvens

Ad. 6

Det blev aftalt, at der skal afholdes 4 møder om

og foretrukne mødetidspunkter. Den tidligere bymidtegruppe mødtes 12 gange på 4 år, altså gennemsnitligt hver 4. måned.

7. Solens Plads – status

Ole giver en status på de udfordringer, Solens Plads er ramt af. Jørn-Ole vil gerne drøfte, hvordan administrationen af pladsen (altså booking/tilladelser) kan gøres nemmere.

året, hver anden gang kl. 8.00-9.30 og hver anden gang kl. 18.00-19.30. Ole afstemmer dato forslag med Flemming Erichsen og Anders Kofoed og indkalder derefter til alle 4 møder samlet.

Ad. 7

Ole orienterede om baggrunden for, at projektet som helhed ikke er færdiggjort endnu. Det skyldes, at der har været en tvist mellem rådgiver og kommune med lange dialoger mellem parternes advokater. Uenigheden går på, hvor vidt rådgiveren har udført sin opgave som aftalt. En sådan tvist kan kun afgøres i voldgiftsretten, og Erhvervs- og Teknikudvalget afgjorde på mødet den 4. juni, at risikoen for ikke at vinde i voldgiftsretten er for stor – med deraf følgende stor udgift for kommunen – og at Slagelse Kommune derfor ikke skal rejse sagen i voldgiftsretten. Samtidig besluttede udvalget, at projektet ikke færdiggøres, eller rettere, at det skal færdiggøres inden for restbudgettet, hvilket kun er delvist muligt.

Restbudgettet er beregnet til ca. 100.000 kr. på nuværende tidspunkt. Ole gennemgik efterfølgende de projektelementer, der fortsat mangler – hvoraf nogle kan forventes løst inden for den økonomiske ramme. Der mangler at blive plantet et træ, solsejlet over fitnessområdet skal hæves, så vand kan løbe af, de løse køreplader skal fastmonteres, og der skal lægges en ny plan for at få etableret tilstrækkelig belysning i 'gyderne' mod Algade og Havnegade. Desuden monteres gelænder ved Søberg Vin, og toolboxen flyttes over på gruset ved Kirkens Korshær. Der bliver ikke mulighed for at arbejde videre med udsmykningsprojektet inden for nuværende projekt.

Derefter udtrykte Jørn-Ole Didriksen, at det vil være en fordel at få flyttet den daglige administration af studepladser og events over i Cityforeningen/Erhvervsforeningen, lige som i Slagelse. Flemming Erichsen oplyste, at der er en forsøgsordning på vej.

Nina Ottesen foreslog, at der fremover, når vi laver offentlige byrum, tænkes mere i overdækninger. Hun synes, at de nuværende er for små og ikke giver tilstrækkeligt ly.

Jane Kjølbbye undrede sig over diskussionen om parkering; der er altid pladser at få. Christian og Ole henviste til parkeringsstrategiens forundersøgelser, der tydeligt viser, at der ikke kan påvises p-problemer i Korsør bymidte, men at der selvfølgelig kan være spidsbelastninger, hvor man må vente et øjeblik eller gå et lille stykke.

Nina Ottesen pegede på p-problemer i Jens Baggesens Gade ud for skolen. Der var enighed om, at det kan drøftes, men at løsningen vil være omfattende og typisk skal rejses i en større sammenhæng politisk.

8. Arbejdet med bosætningsstrategien

Anna Ingemann Jensen fra kommunens Udviklingsstab orienterer kort om arbejdet med kommunens bosætningsstrategi – med fokus på Korsør bymidte.

Ad. 8

Anna Ingemann Jensen orienterede om revisionen af bosætningsstrategien, der er bestilt af Økonomiudvalget. Projektet er i gang, blandt andet med dataindsamling, herunder dialog med interessenter. Den nye bosætningsstrategi kommer til at tage afsæt i, hvem vi er – fordi vi tiltrækkes til steder, hvor vi kan bo med nogen, der ligner os selv. Desuden er det et faktum, at bymidterne er en form for visitkort for de lidt større byer. Derfor er det vigtigt, at æstetik og indhold vægtes højt, om end bymidterne i traditionel forstand – som indkøbscentrum – er under pres. Det er afgørende, at det er en oplevelse at handle, og tilgængeligheden er tilsvarende vigtig. Forslaget til den reviderede bosætningsstrategi forventes behandlet politisk til oktober.

Annas præsentation, der blev udleveret som print, er indsat som bilag til dette referat.

Flemming Erichsen efterspurgte den conzoom-baserede rapport, som Ole udarbejdede for nogle år siden. Anna tilbød i stedet at lave en ny rapport, der viser en række sociodemografiske data for hhv. Korsør og landet som helhed. Den er tilsvarende indsat som bilag.

Nina Ottesen foreslog, at kommunen i højere grad involverer lokalrådene, når der skal tages imod tilflyttere.

9. Nyt fra lokalrådene (fast punkt)

Nina og Khalil orienterer om relevante nyheder fra lokalrådene.

Ad. 9

Ingen bemærkninger.

10. Nyt fra Slagelse Kommune (fast punkt)

Peter og Ole orienterer om relevante nyheder fra Slagelse Kommune.

Ad. 10

Ingen bemærkninger.

11. Nyt om bevaring (fast punkt)

Jane orienterer om relevante nyheder fra Korsør Bevaringsforening – forvaltningen supplerer evt.

Ad. 11

Jane Kjølbye oplyste, at bevaringsforeningen lige nu har fokus på nedrivningen af Nyelandsgaard, på Fyr- & Vagervæsenets bygning på Batterivej samt Kongegårdshaven. Jane fortalte desuden, at årsmødet i Landsforeningen for By- og Landskabskultur var en succes med 100 deltagere, hvoraf mange havde udtrykt sig positivt om Korsør.

12. Den gode historie (fast punkt)

Har vi en god historie fra Korsør, som bymidtegruppen ønsker at gå i pressen med?

Ad. 12

Der var enighed i gruppen om, at vi skal orientere de lokale medier om gruppens sammensætning, og at gruppen nu er i gang igen. Ole kontakter kommunens kommunikationsafdeling.

13. Eventuelt (fast punkt)

Ad. 13

Flemming Erichsen ønsker, at vi på næste møde tager fat i en drøftelse af hande­lsgadernes fremtid – og gerne med indspark udefra. Ole undersøger muligheden for sidstnævnte.

14. Næste møde

Skal vi aftale næste møde dato, eller skal vi tage det ad hoc, når der er nyt fra administrationen, eller når formanden ønsker det?

Ad. 14

Ole udsender mødedatoer for de kommende fire møder i separat mødeindkaldelse senere i august.



BOSAETNINGSSTRATEGI

SLAGELSE KOMMUNE 2018



SÅDAN VIL VI ARBEJDE MED BOSÆTNING

- **OPNÅELIGE OG SPECIFIKKE MÅLGRUPPER**
- **DYNAMISK OG VIDENSDREVET**
- **LOKALE STYRKER**
- **SAMARBEJDE OG NETVÆRK**

TIDSPLAN FOR STRATEGIEN

MAJ & JUNI:

- **DIALOGMØDER,
FORUNDERSØGELSER**

AUGUST:

- **DATA, ANALYSER OG
OPSTART AF NETVÆRK**

OKTOBER:

- **POLITISK VEDTAGELSE**

DET VED VI OM BOSÆTNING

- **FOLK VIL BO SAMMEN MED ANDRE, DER LIGNER DEM SELV**
- **DOBBELT URBANISERING – FOLK BEVÆGER SIG MOD HOVEDBYERNE**
- **IMAGE OG POSITIVE ASSOCIATIONER ER KNYTTET TIL HOVEDBYERNE, OG HAR STOR BETYDNING**
- **FOLK BLIVER OFTERE HÆNGENDE DET STED DE BOR, HVIS DE HAR EN SOCIAL TILKNYTNING TIL OMRÅDET**

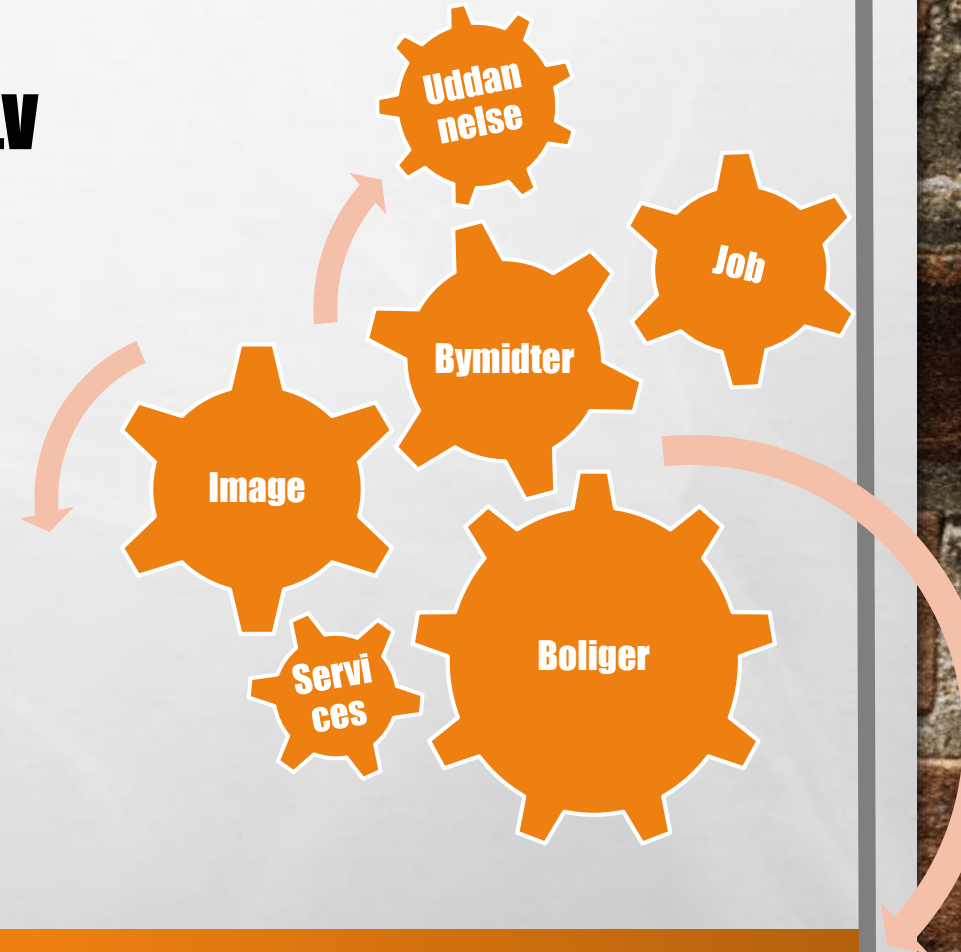

BYMIDTER OG BOSÆTNING

- **BOSÆTNINGSTENDENSER ACCENTUERER BYMIDTENS BETYDNING**
- **NÆRHED TIL INDKØB ER FORTSAT VIGTIGT, MEN FOLK HAR ANDRE FORVENTNINGER TIL BYMIDTEN**
- **OPLEVELSER, FÆLLESSKAB OG MØDESTEDER**
- **ÆSTETIK OG TILGÆNGELIGHED**

BEFOLKNINGSUDVIKLING I SLAGELSE

Befolkningsudvikling i Slagelse Kommune 2013-2018

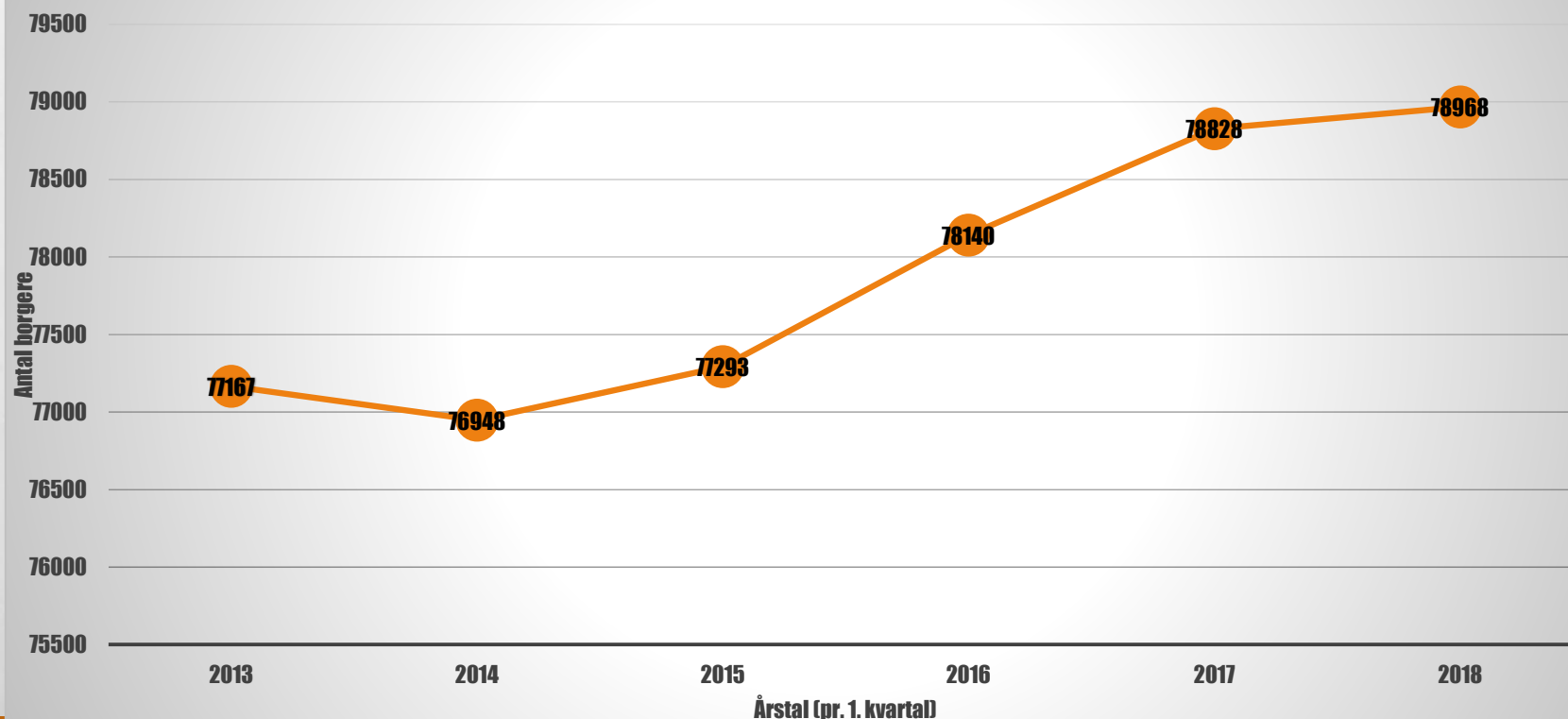

- **FØDSLER, DØDE, TILFLYTTED E OG FRAFLYTTED E (INDVANDRING)**
- **FALDENE NETTOTILFLYTNING I 17 OG NOK OGSÅ 18**
- **FLEST FLYTNINGER I 3. KVARTAL**
- **STOR AKTIVITET PÅ DE UNGE**
- **NETTOINDVANDRING HØJ I 14, 15 OG 16 MEN LAVERE I 17**

TILFLYTNING I 2017

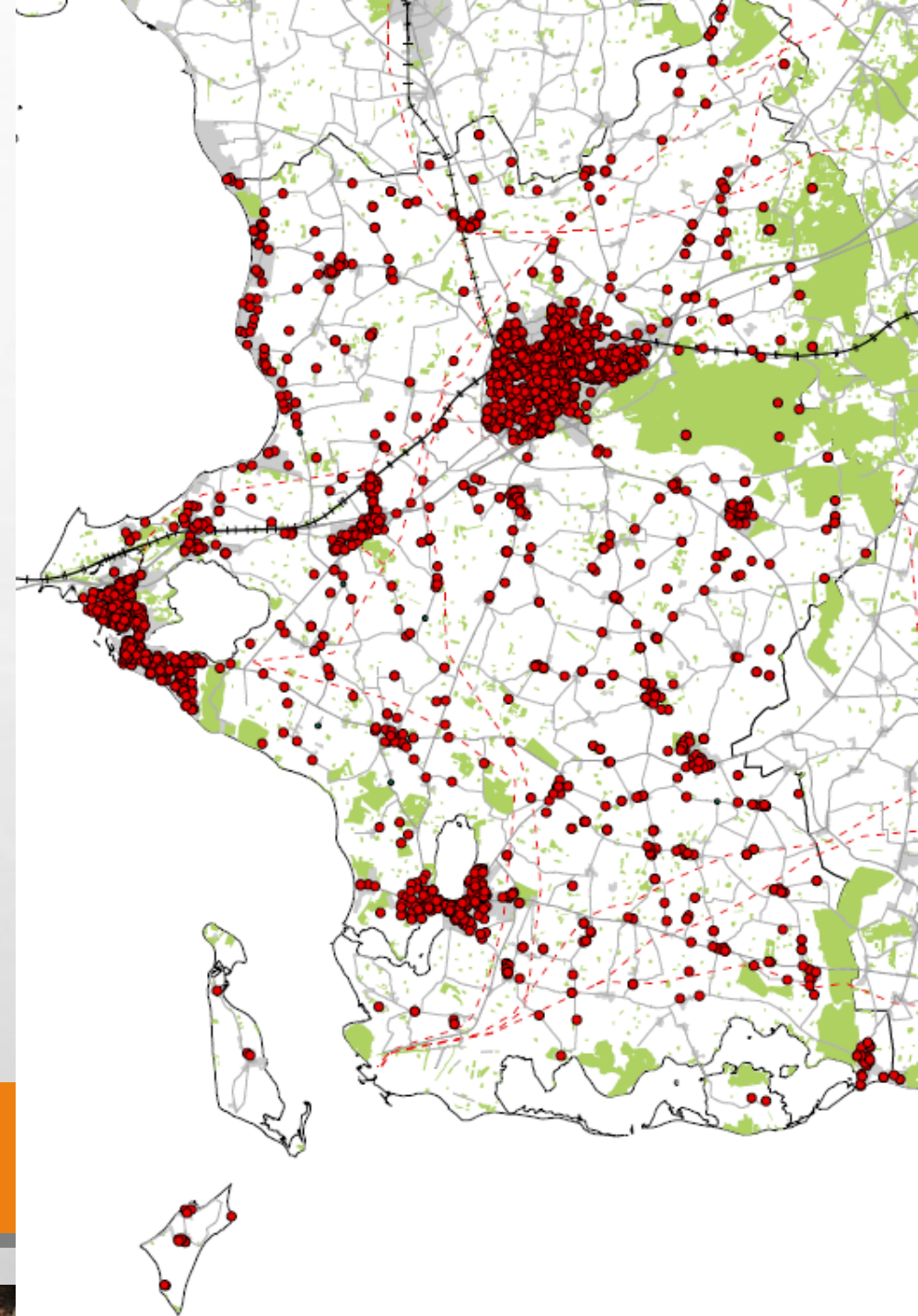
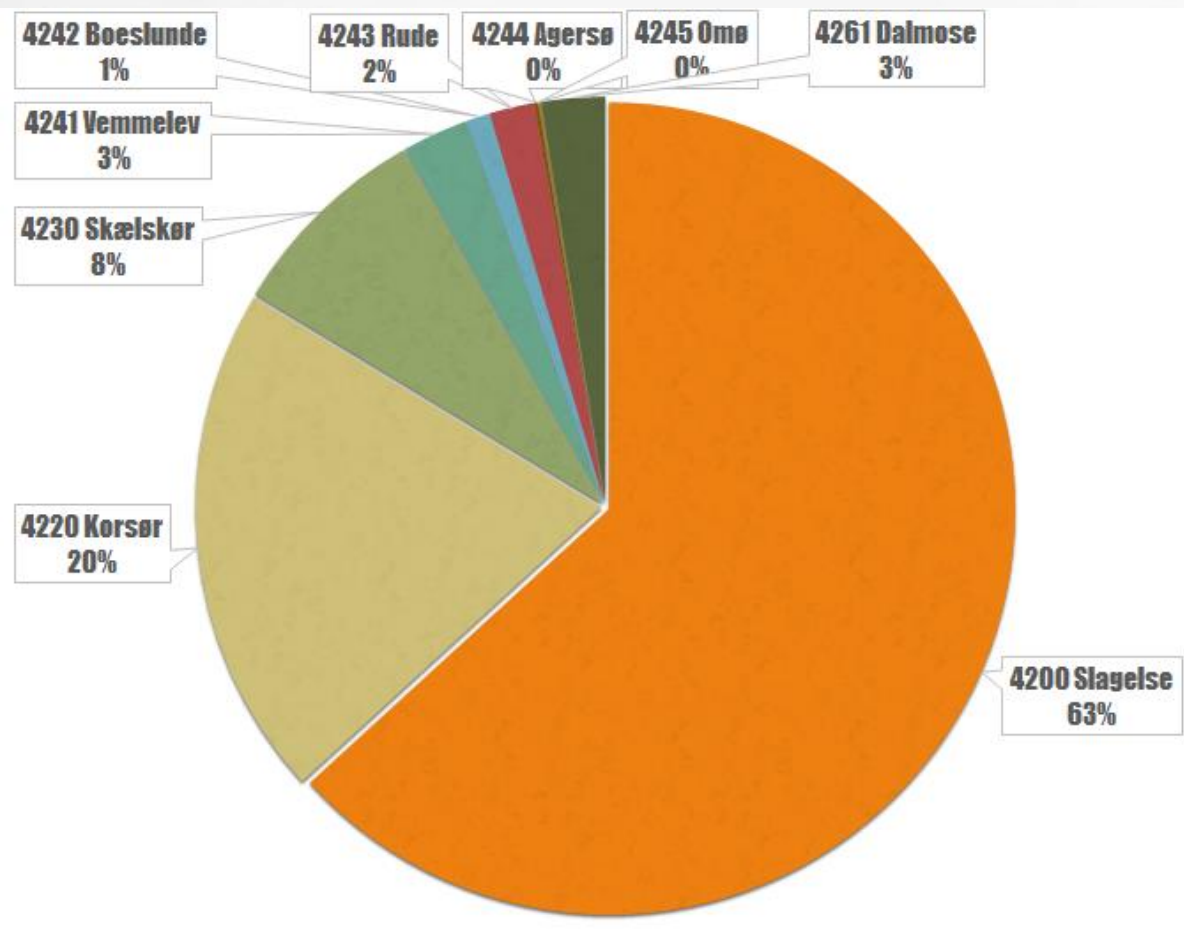

2017 – GIS Data

HVOR KOMMER DE FRA?

Korsør

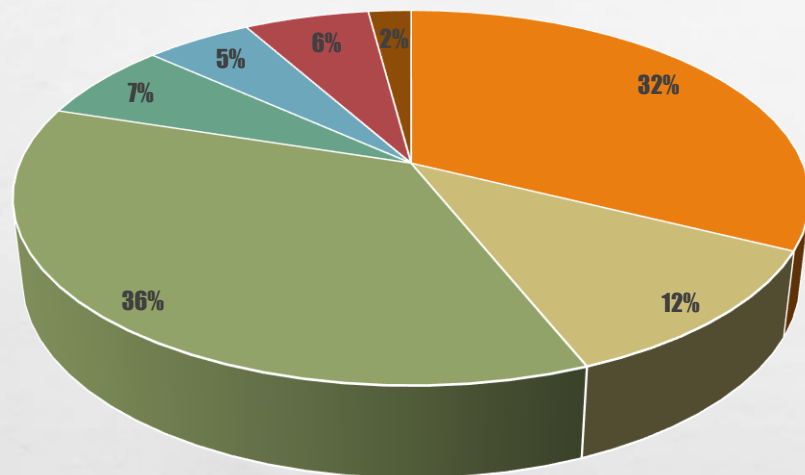

Skælskør

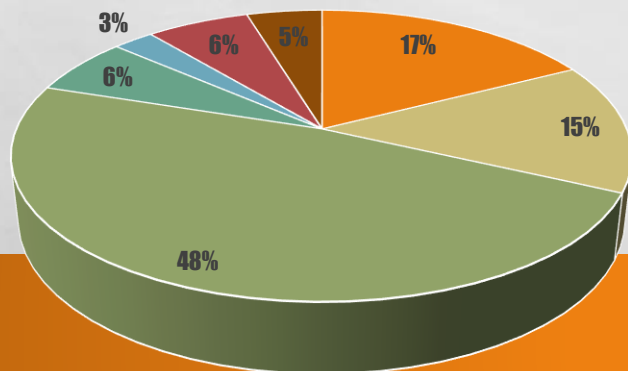

Slagelse

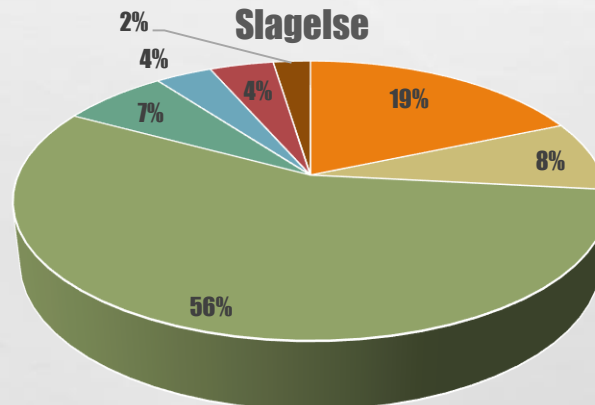

Kommunen samlet

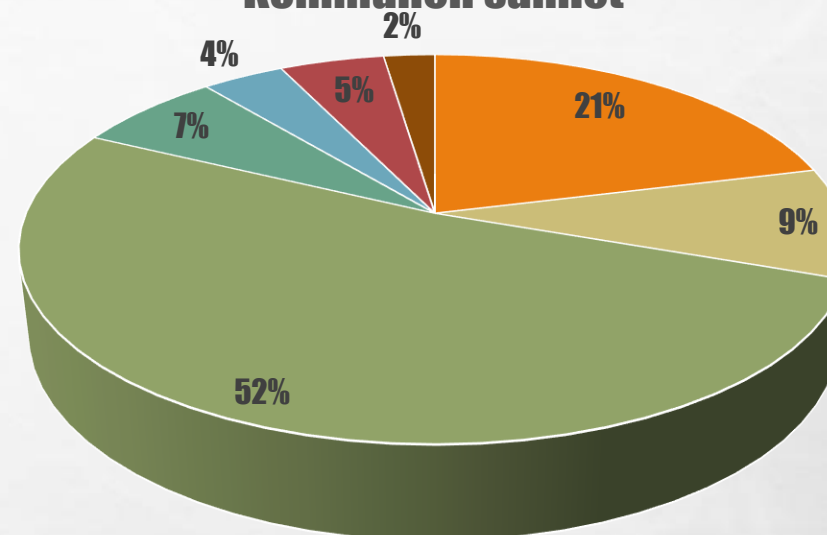

- Hovedstadsområdet**
- Øvrige reg H**
- Reg. Sjælland**
- Fyn**
- Øvrige Reg. Syddanmark**
- Reg. Midt**
- Reg. Nord**

2017 GIS Data

HVEM ER TILFLYTTERNE/FRAFLYTTERNE?

- **TILFLYTTERNE KOMMER PRIMÆRT FRA NABOKOMMUNERNE**
- **TILFLYTTERNE HAR LIDT LAVERE INDKOMST OG UDDANNELSE END FRAFLYTTERNE**
- **CA. HALVDELEN ER 21-40 ÅR – MEN DET ER OGSÅ DEN STØRSTE ALDERSGRUPPE BLANDT FRAFLYTTERNE**
- **80% AF TILFLYTTERNE HAR INGEN BØRN**

DE TO STØRSTE GRUPPER BLANDT TILFLYTTERNE:

- 1. UNGE UNDER 35 UDEN BØRN (45%)**
- 2. LØNMOTAGERE I EJERBOLIG OG SELVSTÆNDIGE ERHVERVSDRIVENDE (25%)**

HVEM BOR I KORSØR?

	Korsør	Slagelse Kommune	Region Sjælland	DK
Husstande	7.551	37.924	-	-
Boligstørrelsse gns.	100	110	117	112
Børn i familien gns.	0,41	0,48	0,52	0,51
Husstandsindkomst gns.	439.319	484.988	538.445	539.671
Husstandens formue gns.	325.889	484.078	555.120	565.940
Uddannelseslængde gns.	12,5	12,7	12,9	13,3
Under 17 år %	16,79	18,57	19,29	19,35
Over 60 år %	30,98	18,98	19,73	24,5

Kilder: GeoMatic Data, Danmarks Statistik 2017

NÆSTE SKRIDT – AKTIVITETER I '18/'19

- **SAMARBEJDE OM LOKALE INITIATIVER**
 - **TILFLYTTERLISTER**
 - **VELKOMSTMATERIALE**
 - **SYNLIGGØRELSE PÅ SLAGELSE.DK MV.**
- **ÆGTEFÆLLEJOB**
- **BOLIGVIDENSFORUM**
- **NY DATA OG VIDEN SOM AFSÆT FOR AKTIVITETER MÅLRETTET SPECIFIKKE MÅLGRUPPER**

GEOMATIC



Korsør - Geodemografisk rapport

22-06-2018

Hvordan er rapporten lavet?

CONZOOM

Rapporten er lavet i analyseprogrammet Conzoom, der udbydes af analysehuset Geomatic. Conzoom opdateres engang årligt med nyeste data fra nedenstående kilder.

DATAKILDER

Gallup 1.1.2015:

Digitaliseringsfaktor, mediefaktor, miljøfaktor, rygefaktor og transportfaktor

Danmarks Statistik 1.1.2017:

Alle øvrige faktorer

Geomatic 1.1.2017: Område

GEOGRAFISK AFGRÆNSNING

Det er kun muligt at anvende administrative afgrænsninger i Conzoom.

Korsør er derfor afgrænset via sogneinddelingen med følgende sogne: Halskov Sogn og Sankt Povel Sogn

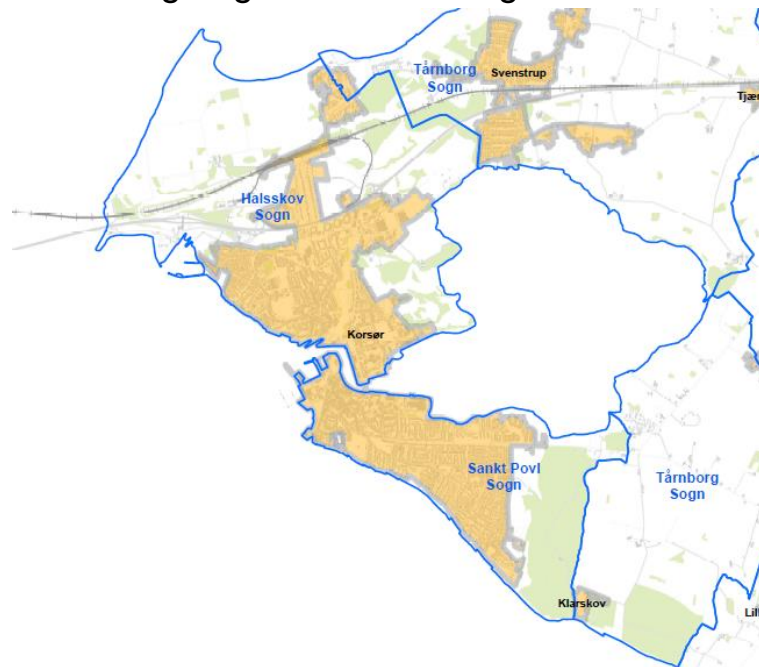

Sådan læses tallene

INDEKS

Andelen af husstande i udvalget i forhold til andelen af husstande i basen. Indeks 100 er således gennemsnittet for basen.

UDVALG

Antal husstande eller personer i udvalget.

UDVALG %

Andelen af husstande eller personer i udvalget i procent. Udvalget er den geografiske afgrænsning, du har valgt, og evt. demografiske kriterier.

BASE %

Andelen af husstande i basen i procent. Hvis du ikke aktivt har angivet kriterier for basen, er den default indstillet til hele Danmark og så vil base % altså være lig med landsgennemsnittet.

Dokumentation

Vil du vide mere om tallene og se metadata, finder du dem her <http://www.geomatic.dk/kommunedata>

Kort over analyseområder

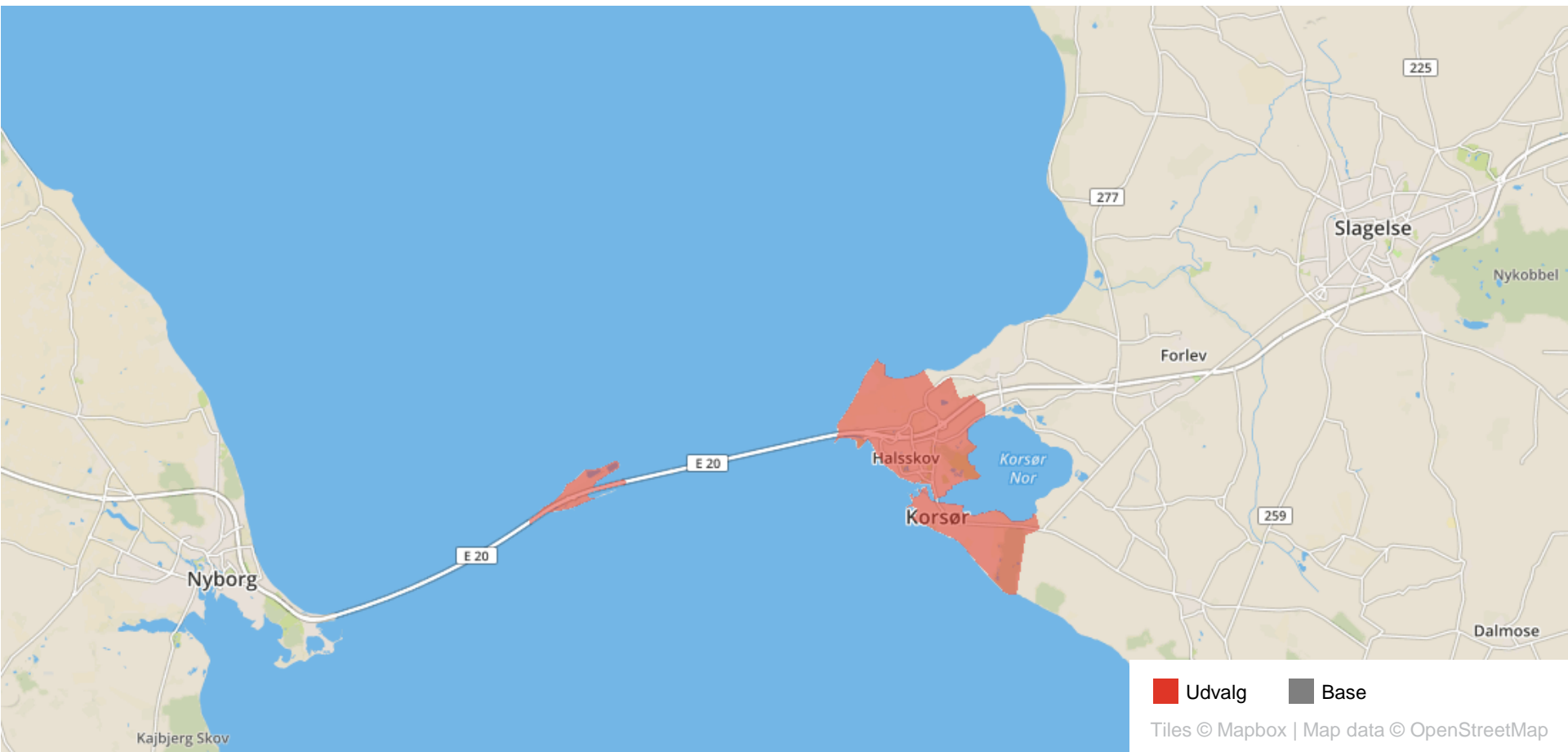



Demografi nøgletal

Variabel	Korsør	Danmark
Er i beskæftigelse	0,4	0,48



Befolkning nøgletal

Variabel	Korsør	Danmark
Antal husstande	7.551	2.685.627
Antal personer	14.646	5.760.192

Variable nøgletal

Variabel	Korsør	Danmark
Boligstørrelse	100	112
Firmabil	0,02	0,03
Gns. antal biler	0,75	0,87
Gns. børn i familien	0,4	0,51
Gns. husstandens samlede formue	325.889	565.940
Gns. husstandens samlede formue	441.366	954.955
Gns. husstandens samlede nettoformue	1.264.034	1.796.584
Gns. husstandsindkomst	439.319	539.671
Gns. højeste personlige indkomst	322.156	382.622
Gns. uddannelseslængde	12,5	13,3
Gns. ældste person i husstanden	56,5	53,5



Virksomhedsegenskaber nøgletal

Variabel	Korsør	Danmark
Erhverv på adressen	988	546.359

Beskæftigelse

Beskæftigelse	Korsør	Korsør	Danmark	Indeks
		%	%	
Selvstændige	315	2,15	3,37	64
Topledere	142	0,97	1,83	53
Lønmodtagere på højt niveau	1.019	6,96	11,39	61
Lønmodtagere på mellem niveau	510	3,48	4,76	73
Lønmodtagere på grundniveau	2.658	18,15	18,67	97
Øvrige lønmodtagere	1.165	7,96	7,75	103
Arbejdsledige	1.197	8,17	5,15	159
Under uddannelse	2.040	13,93	15,70	89
Efterlønsmodtagere	250	1,71	1,34	128
Pensionist	3.889	26,56	18,98	140
Børn under 16 år	808	5,52	6,30	88
Øvrige uden for arbejdsstyrken	650	4,44	4,77	93
Total	14.643	100,00	100,00	

Beskæftigelse

Beskæftigelse	Korsør	Danmark	Indeks
	%	%	
Selvstændige	2,15	3,37	64
Topledere	0,97	1,83	53
Lønmodtagere på højt niveau	6,96	11,39	61
Lønmodtagere på mellem niveau	3,48	4,76	73
Lønmodtagere på grundniveau	18,15	18,67	97
Øvrige lønmodtagere	7,96	7,75	103
Arbejdsledige	8,17	5,15	159
Under uddannelse	13,93	15,70	89
Efterlønsmodtagere	1,71	1,34	128
Pensionist	26,56	18,98	140
Børn under 16 år	5,52	6,30	88
Øvrige uden for arbejdsstyrken	4,44	4,77	93

Familietype

Familietype	Korsør	Korsør	Danmark	Indeks
		%	%	
Par med børn	1.177	15,74	20,34	77
Par uden børn	2.066	27,63	26,95	103
Enlige med børn	472	6,31	6,21	102
Enlige uden børn	3.227	43,16	38,03	114
Andre	535	7,16	8,47	84
Total	7.477	100,00	100,00	

Familietype

Familietype	Korsør	Danmark	Indeks
	%	%	
Par med børn	15,74	20,34	77
Par uden børn	27,63	26,95	103
Enlige med børn	6,31	6,21	102
Enlige uden børn	43,16	38,03	114
Andre	7,16	8,47	84

Opførelsesår

Opførelsesår	Korsør	Korsør	Danmark	Indeks
		%	%	
Før 1940	1.994	26,51	30,59	87
Fra 1940 til 1965	1.934	25,71	21,20	121
Fra 1966 til 1972	1.403	18,65	12,53	149
Fra 1973 til 1982	789	10,49	12,94	81
Fra 1983 til 1995	717	9,53	9,49	100
Fra 1996 til 2003	228	3,03	4,30	70
Efter 2003	453	6,02	8,67	69
Ukendt	3	0,04	0,27	15
Total	7.521	100,00	100,00	





Opførelsesår

Opførelsesår	Korsør	Danmark	Indeks
	%	%	
Før 1940	26,51	30,59	87
Fra 1940 til 1965	25,71	21,20	121
Fra 1966 til 1972	18,65	12,53	149
Fra 1973 til 1982	10,49	12,94	81
Fra 1983 til 1995	9,53	9,49	100
Fra 1996 til 2003	3,03	4,30	70
Efter 2003	6,02	8,67	69
Ukendt	0,04	0,27	15

Opvarmningsform

Opvarmningsform	Korsør	Korsør	Danmark	Indeks
		%	%	
Fjernvarme	2.788	37,07	64,99	57
Naturgas	3.259	43,34	15,23	285
Flydende brændsel	905	12,03	8,28	145
Elektricitet	287	3,82	4,50	85
Andet	281	3,74	7,01	53
Total	7.520	100,00	100,00	

Opvarmningsform

		Korsør	Danmark	Indeks
Opvarmningsform		%	%	
Fjernvarme		37,07	64,99	57
Naturgas		43,34	15,23	285
Flydende brændsel		12,03	8,28	145
Elektricitet		3,82	4,50	85
Andet		3,74	7,01	53

Tagmateriale

Tagmateriale	Korsør	Korsør	Danmark	Indeks
		%	%	
Fibercement	2.854	37,96	35,08	108
Cementsten	1.201	15,97	14,10	113
Tegl	2.572	34,21	30,67	112
Tagpap	777	10,33	15,97	65
Andet	115	1,53	4,18	37
Total	7.519	100,00	100,00	

Tagmateriale

Tagmateriale	Korsør	Danmark	Indeks
	%	%	
Fibercement	37,96	35,08	108
Cementsten	15,97	14,10	113
Tegl	34,21	30,67	112
Tagpap	10,33	15,97	65
Andet	1,53	4,18	37

The bar chart visualizes the data from the table. A vertical red line is drawn at the 35.08% mark, representing the percentage for Denmark. Red bars extend to the right from this line for Fibercement (37.96%), Cementsten (15.97%), and Tegl (34.21%). Blue bars extend to the left from the red line for Tagpap (10.33%) and Andet (1.53%).

Digitaliseringsfaktor

Digitaliseringsfaktor	Korsør	Korsør	Danmark	Indeks
		%	%	
1: Har ikke PC, utryg ved onlinebetaling	485	6,51	4,48	145
2: Bruger sjældent PC, utryg ved onlinebetaling	1.927	25,86	15,84	163
3: Bruger ikke PC så ofte, utryg ved onlinebetaling	2.836	38,06	15,40	247
4: Har internet, utryg ved onlinebetaling	209	2,80	11,50	24
5: Gennemsnitsdanser, utryg ved onlinebetaling	415	5,57	5,21	107
6: Gennemsnitsdanser	653	8,76	11,91	74
7: Bruger PC mest til arbejde	318	4,27	16,47	26
8: Bruger PC, tryk ved onlinebetaling	0	0,00	7,57	0
9: Bruger PC mest til studier	592	7,94	8,31	96
10: Bruger PC meget	17	0,23	3,30	7
Total	7.452	100,00	100,00	

Digitaliseringsfaktor

Digitaliseringsfaktor	Korsør	Danmark	Indeks
	%	%	
1: Har ikke PC, utryg ved onlinebetaling	6,51	4,48	145
2: Bruger sjældent PC, utryg ved onlinebetaling	25,86	15,84	163
3: Bruger ikke PC så ofte, utryg ved onlinebetaling	38,06	15,40	247
4: Har internet, utryg ved onlinebetaling	2,80	11,50	24
5: Gennemsnitsdanser, utryg ved onlinebetaling	5,57	5,21	107
6: Gennemsnitsdanser	8,76	11,91	74
7: Bruger PC mest til arbejde	4,27	16,47	26
8: Bruger PC, tryk ved onlinebetaling	0,00	7,57	0
9: Bruger PC mest til studier	7,94	8,31	96
10: Bruger PC meget	0,23	3,30	7

Mediefaktor

Mediefaktor	Korsør	Korsør	Danmark	Indeks
		%	%	
1: Benytter sig af andre medier end tv og radio	1.520	20,39	9,75	209
2: Bruger kulturelle public service-medier	942	12,64	20,15	63
3: Bruger public service musikmedier	0	0,00	4,28	0
4: Bruger lokale og kulturelle public service-medier	1.486	19,94	10,97	182
5: Bruger lokalmedier	2.030	27,24	20,13	135
6: Bruger musikmedier, både lokale og public service	515	6,91	6,30	110
7: Bruger ikke lokalmedier, men kommercielle medier	17	0,23	3,30	7
8: Bruger ikke lokalmedier	152	2,04	8,64	24
9: Bruger ikke lokalmedier, men andre public service-medier	45	0,60	9,25	7
10: Bruger alle typer medier	746	10,01	7,23	138
Total	7.453	100,00	100,00	

Mediefaktor

Mediefaktor	Korsør	Danmark	Indeks
	%	%	
1: Benytter sig af andre medier end tv og radio	20,39	9,75	209
2: Bruger kulturelle public service-medier	12,64	20,15	63
3: Bruger public service musikmedier	0,00	4,28	0
4: Bruger lokale og kulturelle public service-medier	19,94	10,97	182
5: Bruger lokalmedier	27,24	20,13	135
6: Bruger musikmedier, både lokale og public service	6,91	6,30	110
7: Bruger ikke lokalmedier, men kommercielle medier	0,23	3,30	7
8: Bruger ikke lokalmedier	2,04	8,64	24
9: Bruger ikke lokalmedier, men andre public service-medier	0,60	9,25	7
10: Bruger alle typer medier	10,01	7,23	138

Miljøfaktor

Miljøfaktor	Korsør	Korsør	Danmark	Indeks
		%	%	
1: Ikke miljøbevidste	215	2,88	8,87	33
2: Lav interesse for miljø	235	3,15	11,73	27
3: Lav interesse for miljø	374	5,02	5,44	92
4: Lav interesse for miljø	85	1,14	4,18	27
5: Vækst vigtigere end miljø	1.431	19,20	8,54	225
6: Vækst ikke vigtigere end miljø	0	0,00	5,03	0
7: Miljøbevidste som forbrugere	1.940	26,03	30,51	85
8: Miljøinteresserede og -bevidste	465	6,24	12,97	48
9: Meget miljøinteresserede og -bevidste	2.524	33,87	10,33	328
10: Mest miljøinteresserede og -bevidste	184	2,47	2,41	103
Total	7.453	100,00	100,00	

Miljøfaktor

Miljøfaktor	Korsør	Danmark	Indeks
	%	%	
1: Ikke miljøbevidste	2,88	8,87	33
2: Lav interesse for miljø	3,15	11,73	27
3: Lav interesse for miljø	5,02	5,44	92
4: Lav interesse for miljø	1,14	4,18	27
5: Vækst vigtigere end miljø	19,20	8,54	225
6: Vækst ikke vigtigere end miljø	0,00	5,03	0
7: Miljøbevidste som forbrugere	26,03	30,51	85
8: Miljøinteresserede og -bevidste	6,24	12,97	48
9: Meget miljøinteresserede og -bevidste	33,87	10,33	328
10: Mest miljøinteresserede og -bevidste	2,47	2,41	103

Rygefaktor

Rygefaktor	Korsør	Korsør %	Danmark %	Indeks
1: Meget få rygere	244	3,27	4,96	66
2: Meget få rygere, enkelte vil stoppe	3.073	41,23	11,97	344
3: Få rygere, men vil meget gerne stoppe	235	3,15	6,32	50
4: Få rygere, vil gerne stoppe	347	4,66	6,84	68
5: Få rygere, vil ikke stoppe	211	2,83	5,91	48
6: Gennemsnitsdanskere, vil ikke stoppe	63	0,85	0,91	93
7: En del rygere, vil gerne stoppe	511	6,86	14,40	48
8: En del rygere, nogle vil stoppe	1.250	16,77	16,45	102
9: Mange rygere, en del vil stoppe	1.520	20,39	24,72	82
10: Mange rygere, vil ikke stoppe	0	0,00	7,52	0
Total	7.454	100,00	100,00	

Rygefaktor

Rygefaktor	Korsør	Danmark	Indeks
	%	%	
1: Meget få rygere	3,27	4,96	66
2: Meget få rygere, enkelte vil stoppe	41,23	11,97	344
3: Få rygere, men vil meget gerne stoppe	3,15	6,32	50
4: Få rygere, vil gerne stoppe	4,66	6,84	68
5: Få rygere, vil ikke stoppe	2,83	5,91	48
6: Gennemsnitsdanskere, vil ikke stoppe	0,85	0,91	93
7: En del rygere, vil gerne stoppe	6,86	14,40	48
8: En del rygere, nogle vil stoppe	16,77	16,45	102
9: Mange rygere, en del vil stoppe	20,39	24,72	82
10: Mange rygere, vil ikke stoppe	0,00	7,52	0

Transportfaktor

Transportfaktor	Korsør	Korsør	Danmark	Indeks
		%	%	
1: Bilister	2.120	28,44	36,98	77
2: Bruger både kollektiv transport og bilen	1.529	20,52	15,67	131
3: Bruger mest cyklen	192	2,58	5,57	46
4: Bruger mest kollektiv transport	357	4,79	6,66	72
5: Bruger kollektiv transport og cyklen	568	7,62	4,49	170
6: Bruger kollektiv transport	2.517	33,77	9,61	352
7: Bruger kollektiv transport og specielt cyklen	0	0,00	4,28	0
8: Bruger meget kollektiv transport og cykel	22	0,30	10,94	3
9: Bruger rigtig meget kollektiv transport og cykel	85	1,14	3,73	31
10: Bruger rigtig meget kollektiv transport og cykel	63	0,85	2,08	41
Total	7.453	100,00	100,00	

Transportfaktor

Transportfaktor	Korsør	Danmark	Indeks
	%	%	
1: Bilister	28,44	36,98	77
2: Bruger både kollektiv transport og bilen	20,52	15,67	131
3: Bruger mest cyklen	2,58	5,57	46
4: Bruger mest kollektiv transport	4,79	6,66	72
5: Bruger kollektiv transport og cyklen	7,62	4,49	170
6: Bruger kollektiv transport	33,77	9,61	352
7: Bruger kollektiv transport og specielt cyklen	0,00	4,28	0
8: Bruger meget kollektiv transport og cykel	0,30	10,94	3
9: Bruger rigtig meget kollektiv transport og cykel	1,14	3,73	31
10: Bruger rigtig meget kollektiv transport og cykel	0,85	2,08	41

Alder

		Korsør	Danmark	Indeks
Alder		%	%	
Under 12 år		11,67	13,42	87
Fra 12 til 16 år		5,12	5,93	86
Fra 17 til 22 år		6,89	7,83	88
Fra 23 til 29 år		7,28	9,11	80
Fra 30 til 35 år		5,69	6,88	83
Fra 36 til 39 år		4,01	4,97	81
Fra 40 til 49 år		13,18	13,98	94
Fra 50 til 59 år		15,18	13,37	114
Fra 60 til 65 år		7,78	7,00	111
Fra 66 til 75 år		13,71	10,62	129
Over 75 år		9,49	6,88	138

Bilrådighed

	Korsør	Korsør	Danmark	Indeks
Bilrådighed		%	%	
Ingen biler	3.045	40,93	34,36	119
1 bil	3.368	45,27	47,85	95
Mere end 1 biler	1.026	13,79	17,80	78
Total	7.439	100,00	100,00	

Bilrådighed

	Korsør	Danmark	Indeks
Bilrådighed	%	%	
Ingen biler	40,93	34,36	119
1 bil	45,27	47,85	95
Mere end 1 biler	13,79	17,80	78

Boligstørrelse

	Korsør	Korsør	Danmark	Indeks
Boligstørrelse		%	%	
Under 41 m ²	122	1,62	3,54	46
Fra 41 til 60 m ²	742	9,85	9,91	99
Fra 61 til 70 m ²	666	8,84	9,13	97
Fra 71 til 80 m ²	1.406	18,66	8,96	208
Fra 81 til 90 m ²	1.186	15,74	9,99	158
Fra 91 til 100 m ²	580	7,70	8,36	92
Fra 101 til 115 m ²	725	9,62	10,24	94
Fra 116 til 130 m ²	569	7,55	9,01	84
Fra 131 til 150 m ²	673	8,93	10,51	85
Fra 151 til 180 m ²	513	6,81	10,62	64
Over 180 m ²	353	4,68	9,72	48
Total	7.535	100,00	100,00	

Boligstørrelse

Boligstørrelse	Korsør	Danmark	Indeks
	%	%	
Under 41 m ²	1,62	3,54	46
Fra 41 til 60 m ²	9,85	9,91	99
Fra 61 til 70 m ²	8,84	9,13	97
Fra 71 til 80 m ²	18,66	8,96	208
Fra 81 til 90 m ²	15,74	9,99	158
Fra 91 til 100 m ²	7,70	8,36	92
Fra 101 til 115 m ²	9,62	10,24	94
Fra 116 til 130 m ²	7,55	9,01	84
Fra 131 til 150 m ²	8,93	10,51	85
Fra 151 til 180 m ²	6,81	10,62	64
Over 180 m ²	4,68	9,72	48

Boligtype

Boligtype	Korsør	Korsør	Danmark	Indeks
		%	%	
Stuehuse til landbrug	2	0,03	3,77	1
Enfamiliehuse	2.200	29,20	39,40	74
Række-/kædehuse	1.398	18,55	14,94	124
Dobbelt-/flerfamiliehuse	461	6,12	3,39	181
Etageboliger	3.432	45,55	35,64	128
Anden, herunder kollegier	42	0,56	2,87	19
Total	7.535	100,00	100,00	

Boligtype

Boligtype	Korsør	Danmark	Indeks
	%	%	
Stuehuse til landbrug	0,03	3,77	1
Enfamiliehuse	29,20	39,40	74
Række-/kædehuse	18,55	14,94	124
Dobbelt-/flerfamiliehuse	6,12	3,39	181
Etageboliger	45,55	35,64	128
Anden, herunder kollegier	0,56	2,87	19

Børn i familien

	Korsør	Korsør	Danmark	Indeks
Børn i familien		%	%	
Ingen børn	5.677	75,92	71,07	107
1 barn	874	11,69	12,21	96
2 børn	701	9,37	12,13	77
Mere end 2 børn	226	3,02	4,59	66
Total	7.478	100,00	100,00	

Børn i familien

	Korsør	Danmark	Indeks
Børn i familien	%	%	
Ingen børn	75,92	71,07	107
1 barn	11,69	12,21	96
2 børn	9,37	12,13	77
Mere end 2 børn	3,02	4,59	66

Civilstand

	Korsør	Korsør	Danmark	Indeks
Civilstand		%	%	
Par	3.120	41,73	47,29	88
Enlige	3.804	50,88	44,24	115
Andet	553	7,40	8,47	87
Total	7.477	100,00	100,00	

Civilstand

		Korsør	Danmark	Indeks
Civilstand		%	%	
Par		41,73	47,29	88
Enlige		50,88	44,24	115
Andet		7,40	8,47	87

Ejerforhold

	Korsør	Korsør	Danmark	Indeks
Ejerforhold		%	%	
Ejerbolig	3.878	51,47	58,43	88
Privat leje	770	10,22	10,62	96
Offentlig leje	2.452	32,55	22,43	145
Andelsbolig	415	5,51	7,51	73
Ukendt	19	0,25	1,01	25
Total	7.534	100,00	100,00	

Ejerforhold

	Korsør	Danmark	Indeks
Ejerforhold	%	%	
Ejerbolig	51,47	58,43	88
Privat leje	10,22	10,62	96
Offentlig leje	32,55	22,43	145
Andelsbolig	5,51	7,51	73
Ukendt	0,25	1,01	25

Herkomst

Herkomst	Korsør	Korsør	Danmark	Indeks
		%	%	
Dansk oprindelse	13.008	88,83	87,28	102
Vestlig indvandrер	150	1,02	2,15	48
Vestlig efterkommer	34	0,23	0,48	48
Ikke-vestlig indvandrер	996	6,80	7,43	91
Ikke-vestlig efterkommer	455	3,11	2,66	117
Total	14.643	100,00	100,00	

Herkomst

	Korsør	Danmark	Indeks
Herkomst	%	%	
Dansk oprindelse	88,83	87,28	102
Vestlig indvandrer	1,02	2,15	48
Vestlig efterkommer	0,23	0,48	48
Ikke-vestlig indvandrer	6,80	7,43	91
Ikke-vestlig efterkommer	3,11	2,66	117

Husstandens samlede formue

	Korsør	Korsør	Danmark	Indeks
Husstandens samlede formue		%	%	
Under -797.659 kr (0-5%)	325	4,37	5,00	87
Fra -797.659 til -480.648 kr (5-10%)	369	4,96	5,00	99
Fra -480.647 til -106.542 kr (10-25%)	1.396	18,77	15,00	125
Fra -106.541 til 68.660 kr (25-50%)	2.197	29,54	25,00	118
Fra 68.661 til 801.750 kr (50-75%)	1.785	24,00	25,00	96
Fra 801.751 til 2.150.946 kr (75-90%)	942	12,66	15,00	84
Fra 2.150.947 til 3.427.828 kr (90-95%)	256	3,44	5,00	69
Over 3.427.828 kr (95-100%)	168	2,26	5,00	45
Total	7.438	100,00	100,00	

Husstandens samlede formue

	Korsør	Danmark	Indeks
Husstandens samlede formue	%	%	
Under -797.659 kr (0-5%)	4,37	5,00	87
Fra -797.659 til -480.648 kr (5-10%)	4,96	5,00	99
Fra -480.647 til -106.542 kr (10-25%)	18,77	15,00	125
Fra -106.541 til 68.660 kr (25-50%)	29,54	25,00	118
Fra 68.661 til 801.750 kr (50-75%)	24,00	25,00	96
Fra 801.751 til 2.150.946 kr (75-90%)	12,66	15,00	84
Fra 2.150.947 til 3.427.828 kr (90-95%)	3,44	5,00	69
Over 3.427.828 kr (95-100%)	2,26	5,00	45

Husstandens samlede formue

	Korsør	Korsør	Danmark	Indeks
Husstandens samlede formue		%	%	
Under -426.138 kr (0-5%)	552	7,42	5,00	148
Fra -426.138 til -195.693 kr (5-10%)	604	8,12	5,00	162
Fra -195.692 til 2.265 kr (10-25%)	1.608	21,62	15,00	144
Fra 2.266 til 302.788 kr (25-50%)	2.152	28,93	25,00	116
Fra 302.789 til 1.347.853 kr (50-75%)	1.546	20,79	25,00	83
Fra 1.347.854 til 2.897.756 kr (75-90%)	692	9,30	15,00	62
Fra 2.897.757 til 4.402.714 kr (90-95%)	160	2,15	5,00	43
Over 4.402.714 kr (95-100%)	124	1,67	5,00	33
Total	7.438	100,00	100,00	

Husstandens samlede formue

	Korsør	Danmark	Indeks
Husstandens samlede formue	%	%	
Under -426.138 kr (0-5%)	7,42	5,00	148
Fra -426.138 til -195.693 kr (5-10%)	8,12	5,00	162
Fra -195.692 til 2.265 kr (10-25%)	21,62	15,00	144
Fra 2.266 til 302.788 kr (25-50%)	28,93	25,00	116
Fra 302.789 til 1.347.853 kr (50-75%)	20,79	25,00	83
Fra 1.347.854 til 2.897.756 kr (75-90%)	9,30	15,00	62
Fra 2.897.757 til 4.402.714 kr (90-95%)	2,15	5,00	43
Over 4.402.714 kr (95-100%)	1,67	5,00	33

Husstandens samlede nettoformue

	Korsør	Korsør	Danmark	Indeks
Husstandens samlede nettoformue		%	%	
Under -105.510 kr (0-5%)	533	7,17	5,00	143
Fra -105.510 til 0 kr (5-10%)	499	6,71	5,12	131
Fra 1 til 174.105 kr (10-25%)	1.367	18,38	14,88	124
Fra 174.106 til 949.029 kr (25-50%)	2.154	28,96	25,00	116
Fra 949.030 til 2.543.769 kr (50-75%)	1.635	21,98	25,00	88
Fra 2.543.770 til 4.992.777 kr (75-90%)	846	11,37	15,00	76
Fra 4.992.778 til 7.161.451 kr (90-95%)	230	3,09	5,00	62
Over 7.161.451 kr (95-100%)	174	2,34	5,00	47
Total	7.438	100,00	100,00	

Husstandens samlede nettoformue

	Korsør	Danmark	Indeks
Husstandens samlede nettoformue	%	%	
Under -105.510 kr (0-5%)	7,17	5,00	143
Fra -105.510 til 0 kr (5-10%)	6,71	5,12	131
Fra 1 til 174.105 kr (10-25%)	18,38	14,88	124
Fra 174.106 til 949.029 kr (25-50%)	28,96	25,00	116
Fra 949.030 til 2.543.769 kr (50-75%)	21,98	25,00	88
Fra 2.543.770 til 4.992.777 kr (75-90%)	11,37	15,00	76
Fra 4.992.778 til 7.161.451 kr (90-95%)	3,09	5,00	62
Over 7.161.451 kr (95-100%)	2,34	5,00	47

Husstandsindkomst

	Korsør	Korsør	Danmark	Indeks
Husstandsindkomst		%	%	
Under 141.742 kr (0-5%)	346	4,65	5,00	93
Fra 141.742 til 183.619 kr (5-10%)	414	5,57	5,00	111
Fra 183.620 til 252.743 kr (10-25%)	1.520	20,43	15,00	136
Fra 252.744 til 413.853 kr (25-50%)	2.253	30,29	25,00	121
Fra 413.854 til 708.019 kr (50-75%)	1.707	22,95	25,00	92
Fra 708.020 til 998.655 kr (75-90%)	844	11,35	15,00	76
Fra 998.656 til 1.231.315 kr (90-95%)	217	2,92	5,00	58
Over 1.231.315 kr (95-100%)	138	1,86	5,00	37
Total	7.439	100,00	100,00	

Husstandsindkomst

	Korsør	Danmark	Indeks
Husstandsindkomst	%	%	
Under 141.742 kr (0-5%)	4,65	5,00	93
Fra 141.742 til 183.619 kr (5-10%)	5,57	5,00	111
Fra 183.620 til 252.743 kr (10-25%)	20,43	15,00	136
Fra 252.744 til 413.853 kr (25-50%)	30,29	25,00	121
Fra 413.854 til 708.019 kr (50-75%)	22,95	25,00	92
Fra 708.020 til 998.655 kr (75-90%)	11,35	15,00	76
Fra 998.656 til 1.231.315 kr (90-95%)	2,92	5,00	58
Over 1.231.315 kr (95-100%)	1,86	5,00	37

Højeste gennemførte uddannelse

Højeste gennemførte uddannelse	Korsør	Korsør	Danmark	Indeks
		%	%	
Grundskole	2.171	28,75	19,22	150
Almen gymnasial	266	3,52	4,32	81
Erhvervs gymnasial	112	1,48	1,56	95
Erhvervsfaglig	2.910	38,54	34,37	112
Kort videregående	356	4,72	5,33	88
Mellemlang videregående	1.186	15,71	18,28	86
Bachelor	89	1,18	2,64	45
Lang videregående (inkl. forskere)	355	4,70	12,91	36
Ukendt	105	1,39	1,35	103
Total	7.550	100,00	100,00	

Højeste gennemførte uddannelse

Højeste gennemførte uddannelse	Korsør	Danmark	Indeks
	%	%	
Grundskole	28,75	19,22	150
Almen gymnasial	3,52	4,32	81
Erhvervsgymnasial	1,48	1,56	95
Erhvervsfaglig	38,54	34,37	112
Kort videregående	4,72	5,33	88
Mellemlang videregående	15,71	18,28	86
Bachelor	1,18	2,64	45
Lang videregående (inkl. forskere)	4,70	12,91	36
Ukendt	1,39	1,35	103

Højeste personlige indkomst

	Korsør	Korsør	Danmark	Indeks
Højeste personlige indkomst		%	%	
Under 128.986 kr (0-5%)	308	4,14	5,00	83
Fra 128.986 til 160.030 kr (5-10%)	430	5,78	5,00	116
Fra 160.031 til 214.507 kr (10-25%)	1.349	18,14	15,00	121
Fra 214.508 til 318.623 kr (25-50%)	2.336	31,41	25,00	126
Fra 318.624 til 446.333 kr (50-75%)	1.804	24,26	25,00	97
Fra 446.334 til 618.694 kr (75-90%)	859	11,55	15,00	77
Fra 618.695 til 795.248 kr (90-95%)	208	2,80	5,00	56
Over 795.248 kr (95-100%)	143	1,92	5,00	38
Total	7.437	100,00	100,00	

Højeste personlige indkomst

	Korsør	Danmark	Indeks
Højeste personlige indkomst	%	%	
Under 128.986 kr (0-5%)	4,14	5,00	83
Fra 128.986 til 160.030 kr (5-10%)	5,78	5,00	116
Fra 160.031 til 214.507 kr (10-25%)	18,14	15,00	121
Fra 214.508 til 318.623 kr (25-50%)	31,41	25,00	126
Fra 318.624 til 446.333 kr (50-75%)	24,26	25,00	97
Fra 446.334 til 618.694 kr (75-90%)	11,55	15,00	77
Fra 618.695 til 795.248 kr (90-95%)	2,80	5,00	56
Over 795.248 kr (95-100%)	1,92	5,00	38

Ældste person i husstanden

	Korsør	Korsør	Danmark	Indeks
Ældste person i husstanden		%	%	
Under 23 år	116	1,55	2,78	56
Fra 23 til 29 år	483	6,46	9,23	70
Fra 30 til 35 år	458	6,13	7,75	79
Fra 36 til 39 år	365	4,88	5,74	85
Fra 40 til 49 år	1.236	16,53	17,32	95
Fra 50 til 59 år	1.459	19,51	18,46	106
Fra 60 til 65 år	798	10,67	9,75	110
Fra 66 til 75 år	1.417	18,95	16,14	117
Over 75 år	1.145	15,31	12,83	119
Total	7.477	100,00	100,00	

Ældste person i husstanden

	Korsør	Danmark	Indeks
Ældste person i husstanden	%	%	
Under 23 år	1,55	2,78	56
Fra 23 til 29 år	6,46	9,23	70
Fra 30 til 35 år	6,13	7,75	79
Fra 36 til 39 år	4,88	5,74	85
Fra 40 til 49 år	16,53	17,32	95
Fra 50 til 59 år	19,51	18,46	106
Fra 60 til 65 år	10,67	9,75	110
Fra 66 til 75 år	18,95	16,14	117
Over 75 år	15,31	12,83	119